Ankara Sanayi Odası

50. Yıl

Ankara Sanayi Odası,
ASO 1. Organize Sanayi Bölgesi
ASO 2. ve 3. Organize Sanayi Bölgesi

2013 Faaliyet Raporları

2014 Çalışma Programları

Başkentin sanayisinden
sanayinin başkentine...

Ankara - Aralık 2013

Tasarım
NETVİZYON MEDIAPARK

netvizyon.com.tr





Ankara Sanayi Odası Yayınları

Atatürk Bulvarı No: 193 (06680)
Kavaklıdere/ANKARA
Tel: (0312) 417 12 00 **Faks**: (0312) 417 52 05
e-mail: aso@aso.org.tr **www.aso.org.tr**

Ankara Sanayi Odası

50. Yıl

2013 Faaliyet Raporları

2014 Çalışma Programları

Ankara Sanayi Odası

ASO 1. Organize Sanayi Bölgesi

ASO 2. ve 3. Organize Sanayi Bölgesi



Vatanda endüstrinin gelişmesini sağlamayı, medeni bir millet olmanın temel taşı sayıyoruz.


50 Yıl
ASO
Ankara Sanayi Odası

İÇİNDEKİLER

18 | SUNUŞ

20 | ASO ESKİ BAŞKANLARINDAN MÜMİN ERKUNT VEFAT ETTİ
21 | ASO İLK MECLİS ÜYELERİNDEN AHMET BOZKURT VEFAT ETTİ

2013 Faaliyet Raporları

Ankara Sanayi Odası

30 | 1- GİRİŞ

31 | 1.1. Cumhurbaşkanı, Meclis Başkanı, Bakanlar, Siyasi Parti Başkanları ve Kamu Kurum/Kuruluşları İle Yapılan Toplantı ve Ziyaretler
31 | 1.1.1. Onbirinci Cumhurbaşkanımız Sn. Abdullah GÜL'ü Makamında Ziyaret
32 | 1.1.2. Bakan Ziyaretleri/Bakanların Odamızı ziyaretleri
41 | 1.1.3 Siyasi Parti Ziyaretleri
41 | 1.2. Diğer Ziyaretler ve Toplantılar
78 | 1.3. Meslek Komiteleri Ortak Toplantıları
82 | 1.4. Resmi Kurum ve Kuruluşlar Nezdindeki Girişimler
89 | 1.5. Diğer Toplantılar, Seminerler, Törenler, Paneller
89 | 1.5.1. Rektörler Toplantısı
90 | 1.5.2. ABD Finans Semineri
91 | 1.6. Ödül Töreni
96 | 1.7. Çalışanlarımızca İştirak Edilen Toplantılar

102 | 2- MESLEK KOMİTELERİNDEN GELEN TEKLİFLER DOĞRULTUSUNDA YAPILAN GİRİŞİMLERİMİZ

105 | 3- ÇEŞİTLİ KONULARDA TÜRKİYE ODALAR VE BORSALAR BİRLİĞİ'NE VE İLGİLİ KURUMLARA GÖNDERİLEN ODAMIZ GÖRÜŞLERİ

107 | 4- ODAMIZ ORGAN SEÇİMLERİ

110 | 5- ODA MECLİSİ VE MESLEK KOMİTELERİ TOPLANTILARI

111 5.1. Oda Meclisi Toplantıları
114 5.2. Meslek Komiteleri Toplantıları

114 6- ÜYE EĞİTİMLERİ VE DİĞER MESLEKİ EĞİTİM ÇALIŞMALARI

115 6.1. Üyelerimize Yönelik Eğitimler
115 6.1.1. Etkili İletişim ve Beden Dili Eğitimi
115 6.1.2. Aile Şirketlerinde Kurumsallaşma Eğitimi
116 6.1.3. Problem Çözme Teknikleri Eğitimi
117 6.1.4. İŞKUR Destekleri Bilgilendirme, İş ve Meslek Danışmanları İle Sanayicilerin Buluşması Toplantısı
118 6.1.5. Verimlilik Arttırma ve Maliyet Düşürme Teknikleri Eğitimi
118 6.1.6. İş Kazalarının Hukuki Sonuçları ve İşletmelere Etkileri
119 6.1.7. Yaşamda Kalite Eğitimi
119 6.1.8. Dış Ticaret Eğitimi
120 6.1.9. 6331 Sayılı İş Sağlığı ve Güvenliği Kanununun Getirdiği Yükümlülükler ve Uygulamalar
120 6.1.10. Gümrük İşlerini Kolaylaştırma Yönetmeliği ve ISO/IEC 27001 Bilgi Güvenliği Yönetim Sistemi Eğitimi
120 6.1.11. (C) Sınıfı İş Güvenliği Uzmanlığı Belgesi Sınavı Hazırlık Eğitimi
121 6.1.12. Son Düzenlemeler Işığında E-Fatura ve E-Defter Uygulamaları Semineri
122 6.1.13. Satış ve Pazarlama Teknikleri Eğitimi
122 6.1.14. ASO Gelecek Konuşmaları
123 6.1.15. Başarının Sırları Eğitimi: “Olmak ya da Olmamak” İşte Bütün Sorun Bu
124 6.1.16. Sıfır Hatalı Üretim (Poka Yoke) Eğitimi
125 6.1.17. Finansçı Olmayanlar İçin Finans Eğitimi
126 6.2. Diğer Mesleki Eğitim Çalışmaları

127 7- VİZE İŞLEMLERİ

128 8- YABANCI ÜLKELERLE İLGİLİ TOPLANTI VE İŞBİRLİĞİ FAALİYETLERİ

128 8.1. Heyet Ziyaretleri ve İkili Görüşme Toplantıları
145 8.2. Çeşitli Ülkelerin Büyükelçillikleri ve Yabancı Kuruluşlar İle Yapılan Temaslar
146 8.3. Odamızın Yurtdışında Gerçekleştirdiği İşbirlikleri
146 8.4. Büyükelçilikler ile Resepsiyon

148 9- ULUSLARARASI YURTİÇİ VE YURTDIŞI FUARLARA VE SERGİLERE KATILIM

150 10- TOBB ANKARA İL KADIN GİRİŞİMCİLER KURULU

176 11- PROJELER
176 11.1. URGE - Uluslararası Rekabetçiliğin Geliştirilmesinin Desteklenmesi Projesi
177 11.2. Ankara Girişim Evi ve Atölyesi (Galeri Engürü) Projesi
178 11.3. INNOSME's Projesi
179 11.4. Türkiye'nin En Yenilikçi Firmalarının Belirlenmesi
179 11.5. Çocuk Dostu Şehir Projesi
179 11.6. Temelli Bölgesi Yenihisar Mevkiinde Bulunan Taşınmazların Satın Alınması
181 12- TEKNİK FAALİYETLER KAPSAMINDA DÜZENLENEN BELGELER VE VERİLEN HİZMETLER
184 13- İHRACAT VE YATIRIM TEŞVİK İŞLEMLERİ
184 13.2. Yatırım Teşvik İşlemleri
185 13.3. Diğer İşlemler
186 14- ÜYE KAYITLARI VE GÜNCELLEME İŞLEMLERİ
186 14.1. Kayıt ve Terkin
186 14.2. Belge Düzenleme ve Tasdik
187 14.3. Güncelleme İşlemleri
188 14.4. Üyelerimizin Kayıt ve Terkin Durumu
189 14.5. Yerinden Hizmetler / Hizmet Ofisleri
191 15- ASO TEKNOPARK A.Ş.
192 16- ODAMIZIN GÖREV ALDIĞI KURUM, KURULUŞ VE İŞTİRAKLER
192 16.1. Odamızın Görev Aldığı Kurum ve Kuruluşlar
194 16.2. Odamız İştirak ve Ortaklıkları
194 16.3. Oda Meclisi ve Komite Üyelerinin Görevli Olduğu Komisyonlar
197 17- ASO EĞİTİM VAKFI (ASOV)
199 18- ANKARA SANAYİ ODASI MESLEKİ TEST VE SERTİFİKALANDIRMA MERKEZİ İKTİSADİ İŞLETMESİ
200 19- KAZAN HAVACILIK VE UZAY SANAYİ İHTİSAS ORGANİZE SANAYİ BÖLGESİ
201 20- OSTİM-2 ORGANİZE SANAYİ BÖLGESİ

202 21- PARLAYICI VE YANICI MADDE İHTİSAS ORGANİZE SANAYİ BÖLGESİ

203 22- AİDAT ALACAKLARININ TAHSİL EDİLMESİ

203 23- BİLGİ İLETİŞİM VE TANITIM

203 23.1. İnternet Web Portalının Yenilenmesi ve Güncellenmesi
203 23.2. ASO TV İnternet Portalı
204 23.3. Bilgisayar ve Network Altyapısı
204 23.4. Elektronik Doküman Yönetim Sistemi, Elektronik Arşiv
204 23.5. Üyelerimiz İle İletişim

205 24- BASIN MÜŞAVİRLİĞİ FAALİYETLERİ

207 25- GELİR - GİDER BÜTÇE DURUMU

208 26- HUKUK MÜŞAVİRLİĞİ FAALİYETLERİ

209 27- ASO 50. KURULUŞ YILI

214 28- SOSYAL FAALİYETLER

214 28.1. Odamız Sanat Galerisi
216 28.2. İftar Yemeği
218 28.3. Futbol Turnuvası
218 28.4. Çalışanlara Yönelik Etkinlikler
218 28.5. Ağaç Dikme Töreni
218 28.6. Yardım Kampanyaları

219 29- İNSAN KAYNAKLARI

219 29.1. Çalışan Kadro Hareketleri
220 29.2. Çalışan Bilgi Havuzu Güncellemeleri
220 29.3. Kurumsallaşma Çalışmaları
220 29.3.1. Toplam Kalite Yönetimi Sistemi
221 29.3.2. Akreditasyon
221 29.3.3. Performans Değerlendirme Sistemi Kurulması
222 29.3.4. Çalışan İş Yeri Memnuniyet Anketleri
222 29.3.5. Liderlik Anketleri
222 29.3.6. Çalışan Öneri/Sorun/Çözüm Formları
222 29.3.7. Ekip çalışmalarının artırılması
223 29.4. Çalışanlara Yönelik Eğitimler

224 30– PATENT–TASARIM– MARKALAŞMA ÇALIŞMALARI

ASO 1. Organize Sanayi Bölgesi

232 GİRİŞ

233 1- İMAR FAALİYETLERİ

236 2- DOĞALGAZ DAĞITIM HİZMETLERİ

236 2.1.II. Tevsii Alanı (6. Kısım) Altyapı Çalışmaları
236 2.2. Özel ASO Teknik Koleji İnşaatının Mekanik Tesisat Çalışmaları
237 2.3. Doğal Gaz Dağıtım Hizmetleri

238 3- ELEKTRİK DAĞITIM HİZMETLERİ

238 3.1. Bakım-İşletme Faaliyetleri:
239 3.2. Eğitim Faaliyetleri
239 3.3. Lojistik Köye Ait İdari Bina Ve Hangarların Enerjilendirilmesi
239 3.4. Burgulu Pompa Trafo İstasyonu Islahı
239 3.5. Lojistik Köy İçerisinden Geçen Başkent Elektrik Dağıtım Şirket İle (Mülkiyeti Tedaş'a Ait) Tusaş ve Atom Enerjisi Kurumu'na Ait 34,5 Kv Hatların Deplasesi ve Yeni Oluşacak Parsellerin Enerji Alt Yapısı Çalışmaları
241 3.6. Genel Hizmet Ve Destek Alanlarının Enerjilendirilmesi
241 3.7. II. Tevsii Alan (V-VI. Kısım) Elektrik Altyapısının İmalatı

242 4- BİLGİ İŞLEM ve HABERLEŞME

244 5- PROJE YÖNETİM BİRİMİ FAALİYETLERİ

244 5.1. ASO 1. OSB Mesleki Test ve Sertifikalandırma Merkezi (METES) Kurulması
246 5.2. METES' in Akreditasyonu
246 5.3. Satın Almalar
247 5.4. Yabancı Uzmanın Ziyareti
248 5.5. Alınan Eğitimler
248 5.6. Proje Final Raporunun hazırlanması
248 5.7. MYK ya yetki başvurusunun yapılması

249 6- İNŞAAT VE ALTYAPI ÇALIŞMALARI

249 6.1. II. Tevsii Alan 6. Kısım Alt Yapı İnşaatları Yapılması
253 6.2. Sincan Çıkışı Nizamiye Binası Yapılması
253 6.3. Lojistik Köy Projesi
253 6.4. Özel ASO Teknik Lisesi Ve Yurt Binası İnşaatı:

257 6.5. Halon Bankası Binası İle Lojistik Köy Arası Yol Alt Yapı İnşaatı Yapılması
258 6.6. Hız Kasislerinin Boyanması
258 6.7. Asfalt Hız Kasisi İle Asfalt Tamirlerinin Yapılması
259 6.8. İlave Demir Korkuluk Yapılması
260 6.9. YHT Köprüsü Üzerine Beton Bariyer Yapılması

261 7- ÇEVRE TANZİMİ VE AĞAÇLANDIRMA ÇALIŞMALARI

261 7.1. Ağaçlandırma
262 7.2. Meyve Bahçesi
262 7.3. Cami Çevre Düzenlemesi
263 7.4. Seranın Nakli
263 7.5. Sulama
264 7.6. Yeşil Alan Bakımları
264 7.7. Bölgemizde Haşere Mücadelesi
264 7.8. Karla Mücadele
265 7.9. Makina-Ekipman Alımı

266 8- ÇEVRESEL RİSK DEĞERLENDİRME VE ATIK YÖNETİM MERKEZİ

266 8.1. ASO-KOSGEB ÇEVRE LABORATUVARI
267 8.2. BÖLGE ÇEVRE YÖNETİM BİRİMİ:
267 8.2.1. Bölge Endüstriyel Atık Su Yönetimi Çalışmaları Kapsamında
267 8.2.2. Çevre Mevzuatı Kapsamındaki Hava Kalitesi, Katı Atık, Tehlikeli Atık, Gürültü İle İlgili Yükümlülükler Dahilinde Çevre Yönetim Çalışmaları Yapılmıştır.
268 8.2.3. Yapılan Veya Katılım Sağlanan Eğitim Çalışmaları Ve Toplantılar Kapsamında
269 8.2.4. Yapılan Proje Çalışmaları Kapsamında
270 8.2.5. Yapılan Ruhsat Çalışmaları Kapsamında;

270 9- TÜRKİYE HALON BANKASI VE SOĞUTUCU GAZ TEMİZLEME BİRİMİ

270 9.1. TÜRKİYE HALON BANKASI
272 9.2. Gaz İyileştirme Merkezi

272 10- GENEL İDARE HİZMETLERİ

272 10.1. Hizmet Araçları Yenilendi
272 10.2. Çöp Kamyonu Alındı
273 10.3. Iı. Tevsii Alan (V.kısıma) Yönlendirme Ve Trafik Levhaları Yapıldı
274 10.4. Acil Yardım Ambulansı Ve Sağlık Personeli Kiralandı
274 10.5. Özel Güvenlik Hizmeti Alımı

274 11- PROJELER EĞİTİMLER VE TOPLANTILAR

285 12- OSEP

288 13- ASO TEKNİK KOLEJİ

292 14- HEYET ZİYARETLERİ

322 15- DİĞER FAALİYETLER

326 16- ASORA TİCARET MERKEZİ

326 16.1. İş yeri Alanları;
327 16.2. YAPIM ONARIM FAALİYETLERİ;
327 16.3. Hizmetler

329 17- 2013 YILI ÇALIŞMA PROGRAMINDA BULUNMADIĞI HALDE YAPILAN İŞLER

329 17.1. Halon Bankası için atölye yapılması:
330 17.2. Ayaş Karayolu Sınırına Betonarme Bahçe Duvarı Yapılması:
331 17.3. Genel Hizmet Ve Destek Alanına Betonarme İlave Duvar Yapılması
333 17.4. Yağmursuyu Toprak Açık Kanal Temizliğinin Yapılması:
333 17.5. III. Tevsii Alt Yapı İnşaatları Yapılması İşi İle E.N.H. Deplaselerinin Yapılması:
333 17.6. Özel Aso Teknik Lisesi Ve Yurt Binası Bahçe Duvarları İle Trafik Yolları Arasında Kalan Alana Kilitli Parke Taşı Döşenmesi:
334 17.7. Erkunt Çıraklık Eğitim Merkezi Binası İçerisinde Arasında 2 Adet Sınıf Oluşturulması:

336 18- ASO 1. ORGANİZE SANAYİ HİZMET OFİSİ OLARAK VERİLEN HİZMETLER

337 19- 2013 YILI ENERJİ TÜKETİMLERİ

338 20- PERSONEL ve MUHASEBE FAALİYETLERİ

ASO 2. ve 3. Organize Sanayi Bölgesi

242 1- GİRİŞ

343 2- İNŞAAT ÇALIŞMALARI

343 2.1. Altyapı-Üstyapı İşleri
343 2.1.1. Şev Tanzimi
343 2.1.2. Baz İstasyonu Yapımı
345 2.1.3. Kantar Yapımı
346 2.1.4. İtfaiye Binası Yapımı
347 2.2. Altyapı (Elektrik Dağıtım, Doğalgaz, Atıksu ve Temiz Su) Faaliyetleri
347 2.2.1. Bölge Atıksu Arıtma Tesisi
348 2.2.2. Elektrik Şebekesi İşletmesi
350 2.2.3. Elektrik Dağıtım Şebekesi SCADA ve AMR (Otomatik Sayaç Okuma) Sistemlerinin Tesisi İşleri
350 2.2.4. Telekomünikasyon Sistemleri Tesisi İşleri
351 2.2.5. Su Şebekesi ve İsale Hattı
252 2.2.6. Doğalgaz Basınç Düşürme İstasyonları
252 2.2.7. Peyzaj Çalışmaları
253 2.2.8. Bağlantı Yolu Asfaltlanması
254 2.2.9. Güvenlik Hizmetleri

355 3- İMAR ÇALIŞMALARI

355 3.1. İmar Durumu
355 3.2. İşyeri Açma ve Çalışma Ruhsatı
359 3.3. Parsel ve Parsel Ön Tahsisleri
359 3.4. ASO 2. OSB İlave Alanı
361 3.5. Ankara – Eskişehir Karayoluna Bağlantı Yolu

362 4- GELİR-GİDER VE PERSONEL DURUMU

362 4.1.Gelir – Gider Durumu
363 4.2.Personel Durumu
363 4.3. ASO 2. ve 3. OSB Mesleki Test ve Sertifikalandırma Merkezi Projesi / ASO 2.ve 3. OSB METES İktisadi İşletmesi

365 5- 3. ORGANİZE SANAYİ BÖLGESİ(ALAGÖZ)

365 6- ASO 2. VE 3.OSB METES İKTİSADİ İŞLETMESİ VE İŞTİRAKLERİMİZ

365 6.1. ASO 2. VE 3.OSB Mesleki Test ve Sertifikalandırma Merkezi İktisadi İşletmesi
366 6.2. OSB Teknoloji Geliştirme Bölgesi Sanayi ve Ticaret Ltd.Şti.
366 6.3. ASO TEKNOPARK A.Ş.
367 6.4. OSB DOĞALGAZ A.Ş.
367 6.5. ASO EĞİTİM VAKFI

2014 Çalışma Programları

Ankara Sanayi Odası

373 1- GİRİŞ

374 2- ÜYELERE YÖNELİK HİZMETLERİN GELİŞTİRİLMESİ

374 2.1. İnovasyon ve Patent Çalışmaları
375 2.2. Destekler
375 2.3. Ankara Uluslararası Fuarcılık ve Kongre Merkezi
375 2.4. ASO İş Melekleri Ağının Kurulması
376 2.5. Üye Kayıtları ve Güncelleme İşlemleri
377 2.6. Ekonomik Araştırmalar ve İstatistiki Çalışmalar
377 2.7. ASO Gündem Toplantıları
377 2.8. Eğitimler
378 2.8.1. Mesleki Eğitimler
379 2.8.2. Staj Çalışmaları
379 2.8.3. ASO KOSGEB Uygulamalı Girişimcilik Okulu
379 2.8.4. Özel ASO Anadolu Teknik Lisesi
382 2.8.5. ASO METES İktisadi İşletmesi
383 2.9. Meslek Komiteleri Ortak Toplantıları
383 2.10. Ödül Töreni
383 2.11. Hukuk Müşavirliği

384 3- ÇALIŞANLARLA İLGİLİ FAALİYETLER

384 3.1. Çalışanların Yetkinliklerinin Artırılması Çalışmaları
384 3.2. Çevreye Katkı Faaliyetleri
385 3.3. Çalışan Memnuniyet ve Motivasyonun Artırılması
385 3.4. Odamız Etik Komisyonu Çalışmaları

386 4- SOSYAL,KÜLTÜREL POLİTİKALAR, PROJELER VE İŞBİRLİĞİ ÇALIŞMALARI

386 4.1. Projeler
386 4.1.1. UR-GE Projeleri
387 4.1.2. INNOSME's Projesi
387 4.1.3. Kayıtdışı İstihdamın Azaltılması Projesi
387 4.1.4. Kayıtlı İstihdam Sertifikası Projesi
388 4.1.5. ASO Teknopark Teknoloji Geliştirme Bölgesi
389 4.1.6. Kümelenme Destek Programı Çalışmaları
389 4.1.7. ASO-KOSGEB ÇEVRE LABORATUVARI

389 4.2. Fuarlara Katılım
390 4.3. Yabancı Ülkelerle İlgili Toplantı ve İşbirliği Çalışmaları
390 4.4. Çevreye Katkı Çerçevesinde Yapılan Çalışmalar
390 4.5. İhtisas Komisyonlarının Çalışmaları
392 4.6. Topluma Yönelik Faaliyetlerin Gerçekleştirilmesi
392 4.6.1. Toplum Algısı Anketi
392 4.6.2. Türkiye'nin En Yenilikçi Firmalarının Belirlenmesi
392 4.6.3. TOBB Ankara Kadın Girişimciler Kurulu
393 4.6.4. Basın – Yayın Faaliyetleri
394 4.7. Hukuk Uyuşmazlıklarında Alternatif Çözüm Yolları (Tahkim, Arabuluculuk, Uzlaştırıcılık)
394 4.8. Yeni Organize Sanayi Bölgeleri
394 4.8.1. Kazan Havacılık ve Uzay Sanayi İhtisas Organize Sanayi Bölgesi
394 4.8.2. OSTİM-2 Organize Sanayi Bölgesi
394 4.8.3. Parlayıcı ve Yanıcı Madde İhtisas Organize Sanayi Bölgesi

396 5- KAYNAK YÖNETİMİ

396 5.1. Bilişim Yönetimi Sistemi
396 5.2. Finansal Kaynakların Yönetilmesi

397 6- SÜREÇ YÖNETİMİ

397 6.1. Toplam Kalite Yönetimi Sistemi ve Stratejik Plan Çalışmaları
397 6.2. Akreditasyon

ASO 1. Organize Sanayi Bölgesi

406 1- YATIRIMLAR

406 1.1 Elektrik Yatırımı
406 1.1.1. Dağıtım Şebekesi
407 1.1.2. Şebeke Sistemi
407 1.1.3. Lojistik Köy (III. Tevsii alanı) de yapılacak yeni DM nin SCADA VE AMR sisteminin temin ve tesis edilmesi
407 1.1.4. TEİAŞ Trafo merkezine tesis edilecek, güç kalitesi ölçüm cihazının temin ve tesis edilmesi
407 1.2. Data – Haberleşme Yatırım
407 1.2.1. Mobese Sistemi
407 1.2.2. Internet Erişim Ücreti Yıllık Maliyeti
408 1.2.3. Web Barındırma Ve Email Hizmetleri
408 1.2.4. Osb Scada Sistemi Kurulması (Diğer Müdürlüklerle Ortak Proje)
408 1.2.5. Yeni Açılacak Kapılar İçin Plaka Tanıma Sistemi Kurulumu
408 1.2.6. Aosb.org.tr Resmi Web Sitemizin Yenilenmesi
408 1.3- Su Şebekesi Yatırım
408 1.4. Atık Su – Yağmur Suyu Şebekesi Yatırım
409 1.5.Doğal Gaz Şebekesi Yatırım
410 1.6. Otopark Ve Yollar Yatırım
410 1.7. Çevre Tanzimi Ve Ağaçlandırma
410 1.7.1. Ağaçlandırma
410 1.7.2. Otomatik Sulama Ve Çim Ekimi
410 1.7.3. Yeşil Alan Bakımları Ve Genel Giderler
411 1.7.4. Karla Mücadele Çalışmaları
411 1.8. Üniversite Sanayi İşbirliği
411 1.9. Sosyal Tesisler
411 1.9.1. Sincan Çıkışı Nizamiye Binası Yapılması
411 1.9.2. 4.Kısım Çıkışına Nizamiye Binası Yapılması
412 1.9.3. Kreş Binası Yapılması
412 1.9.4. Özel Aso Teknık Lıse Binası İnşaatı
412 1.9.5. 5. Kısım Depolama Sahasına Kapalı Hangar Yapılması
413 1.9.6. Genel Hizmet Destek Alanının Alt Yapısı İle Betonarme Prefabrik Binalarının İnşaatının Yapılması
413 1.9.7. Cami Binası Avlu Kısmının Kapatılması
413 1.9.8. Polis İrtibat Noktası Yapılması
413 1.10. Bölge Müdürlüğü Sosyal Tesisleri Ve Ticaret Merkezi
414 1.11. Katı Atık Yönetim Merkezi
414 1.12. Lojistik Köy Projesi

414 1.12.1. Kamulaştırma Çalışmaları
414 1.12.2. Lojistik Köy Yönetim Merkezi, Hangar Binaları, Gümrük Ve Tcdd Binaları İle Sosyal Tesis Binalarının Yapılması
415 1.13. Lokal Ve Spor Tesisi Yapılması
415 1.14. Enerji Yönetim Merkezi Ve Enerji Yatırımı
415 1.15. Teknopark Projesi Yatırımı

416 2- BÖLGE İLAVE ALANI

416 2.1. Arazi Alımı Kamulaştırma
416 2.2. İmar Ve Altyapı Projelendirme Çalışmaları
417 2.3. Iıı. Tevsii Alan Alt Yapı Yatırımları
417 2.3.1. İnşaat Çalışmaları
417 2.3.2. 6. Kısım Alt Yapı İnşaatları Yapılması

418 3- BAKIM ONARIM ÇALIŞMALARI

418 3.1. Elektrik İşletme Bakim Onarım Faaliyetleri
418 3.2. Haberleşme Sistem Bakim Onarım Faaliyetleri
418 3.3. Su Şebekesi Bakım Onarım Faaliyetleri
418 3.4. Atıksu – Yağmur Suyu Şebekesi Bakım Onarım Faaliyetleri
418 3.5. Doğal Gaz Şebekesi Bakım Giderleri
419 3.6. Yollar Bakım Onarımı
419 3.7. Sosyal Tesisler Isıtma, Havalandırma Tesisatlarının Bakım Giderleri
419 3.7.1. Spor Tes. Bak. Onarım. Yapılması
419 3.7.2. Trafo Binaları Dış Cephe Boyalarının Yapılması
419 3.7.3. ASORA TİC. MRK. Binası Bölme Duvarlarının Yapılması
420 3.8. Nakil vasıtaları Bakım Onarımı
420 3.9. Demirbaşlar Bakım Ve Onarımı
420 3.10. İş makineleri Bakım Ve Onarımı

420 4- PERSONEL

421 5- GENEL GİDERLER VE DIŞARIDAN SAĞLANAN FAYDA VE HİZMETLER

421 5.1. Dış Ticaretin Geliştirilmesi
421 5.2. ASO – KOSGEB Çevre Laboratuarı
421 5.3. OSEP 2012-2013 Yılı Çalışmaları
422 5.4. Otomasyon Teknolojileri Eğitim ve Uygulama Merkezi Çalışmaları

423 6- MALİ VE MADDİ DURAN VARLIKLAR

423 6.1. Mobilya Mefruşat
423 6.2. İş Makinası Ve Nakil Vasıtaları
423 6.3. Büro Makınalarının Yenilenmesi
424 6.4. Sair Demirbaşlar

424 6.5. Çevresel Risk Değerlendirme Ve Atık Yönetim Merkezi
424 6.5.1. Çevre Laboratvarı Demirbaşları
425 6.5.2. Çevreyönetim Merkezi Demirbaşları
425 7- İŞTİRAKLER:
426 7- ÖZEL ANKARA SANAYİ ODASI ANADOLU TEKNİK LİSESİ
426 7.1. Personel Giderleri
427 7.2. Eğitim Giderleri
428 7.3. Genel Giderler
430 7.4. Demirbaşlar
431 8- TİCARET MERKEZİ YÖNETİM GİDERLERİ

ASO 2. ve 3. Organize Sanayi Bölgesi

434 1- GİRİŞ

435 2- ALTYAPI – ÜSTYAPI İŞLERİ

435 2.1. Sanayi Parselleri İstinat Duvarı
435 2.2. İtfaiye Binası
435 2.3. Altyapı Faaliyetleri
435 2.4. Arıtma Tesisinin İşletilmesi
435 2.5. Elektrik Şebekesi İşletmesi
437 2.6. Elektrik Dağıtım Şebekesi SCADA ve AMR (Otomatik Sayaç Okuma) Sistemlerinin İşletilmesi
437 2.7. Telekomünikasyon Sistemleri Tesisi İşleri
437 2.8. Güvenlik ve PTS (Plaka Tanıma Sistemleri) İşleri
437 2.9. Su Şebekesi ve İsale Hattı
438 2.10. Doğalgaz Dönüşüm Projesi
438 2.11. Peyzaj Çalışmaları
438 2.12. Trafik ve Levha İşaretleri
438 2.13. Güvenlik Hizmetleri

439 3- İMAR ÇALIŞMALARI

439 3.1. İmar Durumu
439 3.2. İşyeri Açma ve Çalışma Ruhsatı
439 3.3. Parsel ve Parsel Ön Tahsisleri
439 3.4. ASO 2. OSB İlave Alanı
440 3.5. Ankara – Eskişehir Karayoluna Bağlantı Yolu

441 4- İŞLETME SÜRECİ ÇALIŞMALARI

441 4.1. ASO 2.ve 3. OSB Mesleki Test ve Sertifikalandırma Merkezi İktisadi İşletmesi

442 5- 3. ORGANİZE SANAYİ BÖLGESİ (ALAGÖZ)

442 6- ASO 2. VE 3.OSB METES İKTİSADİ İŞLETMESİ VE İŞTİRAKLERİMİZ

442 6.1. ASO 2. ve 3.OSB Mesleki Test ve Sertifikalandırma Merkezi İktisadi İşletmesi
443 6.2. OSB Teknoloji Geliştirme Bölgesi Sanayi ve Ticaret Ltd.Şti.
443 6.3. Aso Teknopark A.Ş.
444 6.4. Osb Doğalgaz A.Ş.



SUNUŞ

Odamız, 2013 yılında da, yasalarca belirlenen görev ve yükümlülüklerini yerine getirerek üyelerine en iyi bir biçimde hizmet etmeye devam etmiştir. Her zaman olduğu gibi, üyelerimizden ve Meslek Komitelerinden gelen şikayet, görüş ve öneriler ilgili makamlara iletilmiş ve gelişmeler takip edilmiştir. Ekonominin ve sanayinin genel sorunlarına dikkat çekip, çözüm önerileri geliştiren Odamız, 2013'de de yetkili makamlarla yakın ilişkilerini sürdürmüştür. Yaptığımız girişimler sonucunda, Odamızın görüş ve önerilerinin dikkate alındığını müşahade etmekten büyük mutluluk ve gurur duyuyoruz.

Bu yıl Odamızın 50. kuruluş yılını görkemli bir gecede Sayın Cumhurbaşkanımız Abdullah Gül'ün katılımıyla kutladık. 50. yıl kutlama faaliyetlerimiz kapsamında Ankara sanayiinin kapsamlı ilk tarihi olan ve Odamızın tarihini de içeren "Bozkırdan Sanayinin Başkentine: Ankara Sanayi Tarihi" ve Afrika'nın son yıllarda gösterdiği hızlı ekonomik gelişmeyi anlatan "En Hızlı Milyar" adlı kitapları yayınladık. Ankara sanayiini tanıtmak amacıyla hazırladığımız 30 dakikalık belgesel de bu faaliyetlerimizin arasında yer aldı.

Ankara Sanayi Odası olarak inovasyonu ülkemizin orta gelir tuzağına düşmekten kurtaracak çare olarak düşünüyoruz. Bu doğrultuda yaptığımız bir çok çalışma arasında Ankara'da faaliyet gösteren firmaların inovasyon gücünü artırarak uluslararası rekabetçiliği geliştirmek amacıyla, İspanya Odalar ve Borsalar Birliği, Quipuzkoa Odası ve Xanthi Odası ile birlikte gerçekleştirdiğimiz "Bilgi Paylaşımı:Özellikle İnovasyon konusunda KOBİ'ler Avrupa Politikaları, INNO KOBİ'ler" adlı proje öne çıkıyor.

Yönetim Kurulu olarak faaliyetlerimizde, Oda Meclisimizin ve Meslek Komitelerinin desteğini her zaman yanımızda bulduk. Bu nedenle başta ASO Meclis Başkanı Sn. Şerafettin Ceceli olmak üzere tüm Meclis Başkanlık Divanı üyelerine, Meclis ve Meslek Komiteleri üyelerine teşekkürlerimizi sunuyorum. Ayrıca, üyelerimize en iyi bir biçimde hizmet vermek için büyük bir gayretle çalışan, başta Genel Sekreterimiz Sn. Doç. Dr. Yavuz Cabbar olmak üzere tüm Odamız personeline de teşekkür ediyorum.

Nurettin ÖZDEBİR
ASO Yönetim Kurulu Başkanı

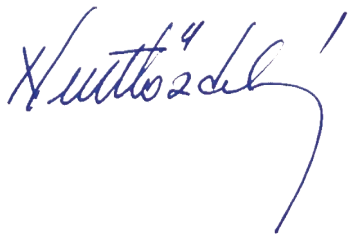

ASO ESKİ BAŞKANLARINDAN MÜMİN ERKUNT VEFAT ETTİ



Ankara Sanayi Odası kurucularından, eski Meclis ve Yönetim Kurulu Başkanlarından Mümin Erkunt 13 Eylül 2013 tarihinde 90 yaşında vefat etti.

Ankara Sanayi Odası'nın 1963 yılında kurucu meclis üyesi ve ilk yönetim kurulu üyelerinden Mümin Erkunt, 1982-1985 yılları arasında Meclis Başkanlığı, 1985-1989 yılları arasında da 4 yıl süreyle yönetim kurulu başkanlığı görevini yürüttü. Ankara sanayisinin gelişmesinde önemli katkıları olan Mümin Erkunt, Erkunt Döküm Sanayi Aş. ve Erkunt Traktör'ün kurucusuydu.

Erkunt'un cenazesi 14 Eylül 2013 Cumartesi günü Diyanet İşleri Başkanlığı Ahmet Hamdi Akseki Camiinde kılınan öğle namazını müteakip, Gölbaşı mezarlığında toprağa verildi.

Cenaze törenine Ekonomi Bakanı Zafer Çağlayan, Ankara Sanayi Odası Başkanı Nurettin Özdebir, Ankara Sanayi Odası Meclis Başkanı Şerafettin Ceceli, ASO Yönetim Kurulu Üyeleri, ASO Meclis Üyeleri ve çok sayıda sanayici katıldı.

Ankara Sanayi Odası olarak Merhuma Allah'tan rahmet, kederli ailesine, yakınlarına ve ASO camiasına başsağlığı dileriz.

ASO İLK MECLİS ÜYELERİNDEN AHMET BOZKURT VEFAT ETTİ



Ankara Sanayi Odası ilk Meclis ve Yönetim Kurulu üyelerinden Ahmet BOZKURT 3 Aralık 2013 tarihinde 94 yaşında vefat etti.

Bozkurt'un cenazesi 4 Aralık 2013 Çarşamba günü Çamlıdere Merkez Camiinde kılınan öğle namazını müteakip, Çamlıdere Yayalar Mahallesi mezarlığında toprağa verildi.

Cenaze törenine çok sayıda sanayici katıldı.

Ankara Sanayi Odası olarak Merhuma Allah'tan rahmet, kederli ailesine, yakınlarına ve ASO camiasına başsağlığı dileriz.

Ankara Sanayi Odası

50 Yıl

2013 Faaliyet Raporları

Ankara Sanayi Odası

ASO 1. Organize Sanayi Bölgesi

ASO 2. ve 3. Organize Sanayi Bölgesi

Ankara Sanayi Odası

50. Yıl

2013 Faaliyet Raporu

Ankara Sanayi Odası

Ankara Sanayi Odası

50. Yıl

ODA MECLİSİ BAŞKANLIK DİVANI



Ankara Sanayi Odası Yönetim Kurulu

1. **Nurettin ÖZDEBİR** Başkan
2. **Celal KOLOĞLU** Başkan Yardımcısı
3. **Mehmet DOĞANLAR** Başkan Yardımcısı
4. **Seyit ARDIÇ** Sayman Üye
5. **Yılmaz KAYAASLAN** Üye
6. **Fahrettin KÜRKLÜ** Üye
7. **Bülent BAYRAM** Üye
8. **Aytaç Muhittin DİNÇER** Üye
9. **Seyit KOCA** Üye
10. **Mevlüt AÇIKGÖZ** Üye
11. **Musa ERTUNÇ** Üye



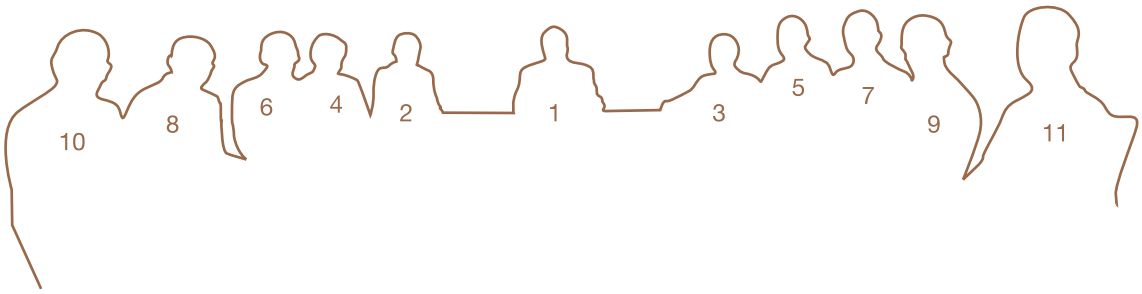
10
8
6
4
2
1
3
5
7
9
11



1 GİRİŞ

Odamız 5174 sayılı Türkiye Odalar ve Borsalar Birliği ile Odalar ve Borsalar Kanunu gereğince yapması gereken hizmetlerin yanı sıra; Oda Meclisimizin, Meslek Komitelerimizin, ilgili komisyonlarımızın ve üyelerimizin görüş, öneri ve talepleri dikkate alınarak, Odamız üyelerinin sınaî ve ticari faaliyetlerini ilgilendiren konularda gerekli girişimlerde bulunmuştur.

Bu girişim ve çabalarda, organlarda görev alan üyelerimiz ve Odamız üyelerinin çalışmalarımıza aktif katkı ve katılımları sağlanmıştır. Ayrıca diğer odalarla ve sivil toplum kuruluşları ile iş birliği halinde gerekli çalışmalar yapılmıştır.

Ziyaretler/Odamızda Ağırladığımız Misafirlere İlişkin Sayısal Bilgiler	
Bakanlar	10
Yabancı Heyetler	15
Yerli Heyetler	14
Bürokratlar	30

1.1 Cumhurbaşkanı, Meclis Başkanı, Bakanlar, Siyasi Parti Başkanları ve Kamu Kurum/Kuruluşları İle Yapılan Toplantı ve Ziyaretler

2013 yılında da Odamızı ve üyelerimizi ilgilendiren konularda görev ve sorumluluk alanları itibariyle aşağıdaki Makamlar nezdinde temas, görüşme ve girişimlerde bulunulmuştur;

1.1.1 Onbirinci Cumhurbaşkanımız Sn. Abdullah GÜL'ü Makamında Ziyaret

Cumhurbaşkanımız Sn. Abdullah GÜL 17.06.2013 tarihinde, Yönetim Kurulu Başkanımız Sn. Nurettin ÖZDEBİR ve Yönetim Kurulu Üyelerimiz tarafından makamında ziyaret edilmiştir.



(17 Haziran 2013)



(17 Haziran 2013)

1.1.2 Bakan Ziyaretleri/Bakanların Odamızı ziyaretleri

Türkiye Büyük Millet Meclisi Başkanımız Sn. Cemil ÇİÇEK 19.06.2013 tarihlerinde Yönetim Kurulu Başkanımız Sn.Nurettin ÖZDEBİR ve Yönetim Kurulu Üyelerimizce makamında ziyaret edilmiştir.



(19 Haziran 2013)



(19 Haziran 2013)

- Yönetim Kurulu Başkanımız Sn. Nurettin ÖZDEBİR, 13.02.2013 tarihinde Başbakan Yardımcısı Sn. Bülent ARINÇ'ı makamında ziyaret etmiştir.

- Yönetim Kurulu Başkanımız Sn. Nurettin ÖZDEBİR, 13.03.2013 tarihinde İçişleri Bakanı Sn. Muammer GÜLER'i makamında ziyaret etmiştir.

- Yönetim Kurulu Başkanımız Sn. Nurettin ÖZDEBİR, 02.05.2013 tarihinde Bilim, Sanayi ve Teknoloji Bakanı Sn. Nihat ERGÜN'ü makamında ziyaret etmiştir.

Ekonomi Bakanımız Sn. Zafer ÇAĞLAYAN 23.05.2013 tarihinde Yönetim Kurulu Başkanımız Sn. Nurettin ÖZDEBİR ve Yönetim Kurulu Üyelerimiz tarafından makamında ziyaret edilmiştir.



(23 Mayıs 2013)



(23 Mayıs 2013)

Gümrük ve Ticaret Bakanımız Sn. Hayati YAZICI 11.06.2013 tarihinde Yönetim Kurulu Başkanımız Sn. Nurettin ÖZDEBİR ve Yönetim Kurulu Üyelerimiz tarafından makamında ziyaret edilmiştir.



(11 Haziran 2013)



(11 Haziran 2013)

Kalkınma Bakanımız Sn. Cevdet YILMAZ 27.06.2013 tarihinde Yönetim Kurulu Başkanımız Sn. Nurettin ÖZDEBİR ve Yönetim Kurulu Üyelerimiz tarafından makamında ziyaret edilmiştir.



(27 Haziran 2013)



(27 Haziran 2013)

Bilim, Sanayi ve Teknoloji Bakanımız Sn. Nihat ERGÜN 18.06.2013, tarihlerinde Yönetim Kurulu Başkanımız Sn. Nurettin ÖZDEBİR ve Yönetim Kurulu Üyelerimiz tarafından makamında ziyaret edilmiştir.



(18 Haziran 2013)



(18 Haziran 2013)

Maliye Bakanımız Sn. Mehmet ŞİMŞEK 27.06.2013 tarihinde Yönetim Kurulu Başkanımız Sn. Nurettin ÖZDEBİR ve Yönetim Kurulu Üyelerimiz tarafından makamında ziyaret edilmiştir.



(27 Haziran 2013)



(27 Haziran 2013)

Gıda, Tarım ve Hayvancılık Bakanımız Sn. Mehdi EKER 12.07.2013 tarihinde Yönetim Kurulu Başkanımız Sn. Nurettin ÖZDEBİR ve Yönetim Kurulu Üyelerimiz tarafından makamında ziyaret edilmiştir.



(12 Temmuz 2013)



(12 Temmuz 2013)

Aile ve Sosyal Politikalar Bakanımız Sn. Fatma ŞAHİN 19.07.2013 tarihinde Yönetim Kurulu Başkanımız Sn. Nurettin ÖZDEBİR ve Yönetim Kurulu Üyelerimiz tarafından makamında ziyaret edilmiştir.



(19 Temmuz 2013)



(19 Temmuz 2013)

Milli Eğitim Bakanımız Sn. Nabi AVCI 14.02.2013, 22.10.2013 tarihlerinde Yönetim Kurulu Başkanımız Sn. Nurettin ÖZDEBİR ve Yönetim Kurulu Üyelerimiz tarafından makamında ziyaret edilmiştir.



(22 Ekim 2013)

Avrupa Birliği Bakanımız ve Başmüzakereci Sn. Egemen BAĞIŞ, 23.09.2013 tarihlerinde Yönetim KuruluBaşkanımız Sn. Nurettin ÖZDEBİR ve Yönetim Kurulu Üyelerimiz tarafından makamında ziyaret edilmiştir.



(23 Ekim 2013)

1.1.3 Siyasi Parti Ziyaretleri

Cumhuriyet Halk Partisi Genel Başkanı Sn. Kemal KILIÇDAROĞLU 24.09.2013 tarihinde Yönetim Kurulu Başkanımız Sn. Nurettin ÖZDEBİR tarafından makamında ziyaret edilmiştir.



(24 Eylül 2013)

1.2 Diğer Ziyaretler ve Toplantılar

- Odamız 15. dönem seçimlerinde yeniden Odamız Yönetim Kurulu Başkanı seçilen Sn. Nurettin ÖZDEBİR ve yeni Yönetim Kurulu Üyeleri 20.05.2013 tarihinde ANITKABİR'i ziyaret etmişlerdir.



(20 Mayıs 2013)



(20 Mayıs 2013)

- Ankara Valisi Sn. Alaaddin YÜKSEL 29.05.2013 tarihinde Yönetim Kurulu Başkanımız Sn. Nurettin ÖZDEBİR ve Yönetim Kurulu Üyelerimiz tarafından makamında ziyaret edilmiştir.



(29 Mayıs 2013)



(29 Mayıs 2013)

- Gana Cumhuriyeti Büyükelçisi Sn. İbrahim ABASS 02.01.2013 tarihinde Yönetim Kurulu Başkanımız Sn. Nurettin ÖZDEBİR'i makamında ziyaret etmiştir.



(02 Ocak 2013)

- Başkent OSB Yönetim Kurulu Başkanı Sn. Şadi TÜRK 02.01.2013 tarihinde Yönetim Kurulu Başkanımız Sn. Nurettin ÖZDEBİR'i makamında ziyaret etmiştir.



(02 Ocak 2013)

- Milli Eğitim Bakanlığı Hayat Boyu Öğrenme Genel Müdürü Sn. Mustafa Kemal BİÇERLİ ile 04.01.2013 tarihinde Erkunt Eğitim Merkezi'nde bir toplantı gerçekleştirilmiştir.

- Yönetim Kurulu Başkanımız Sn. Nurettin ÖZDEBİR 09.01.2013 tarihinde Yenimahalle Belediye Başkanı Sn. Fethi YAŞAR'ı makamında ziyaret etmiştir.



(09 Ocak 2013)

- Ostim Organize Sanayi Bölgesi Yönetim Kurulu Başkanı Sn. Orhan AYDIN 09.01.2013 tarihinde Yönetim Kurulu Başkanımız Sn. Nurettin ÖZDEBİR'i makamında ziyaret etmiştir.



(09 Ocak 2013)

- Kızılcahamam Belediye Başkanı Sn. Coşkun ÜNAL 09.01.2013 tarihinde Yönetim Kurulu Başkanımız Sn. Nurettin ÖZDEBİR'i makamında ziyaret etmiştir.



(09 Ocak 2013)

- Ekonomi Bakanlığı Fas Rabat Ticaret Müsteşarı Sn. Selami İNCEKARA 09.01.2013 tarihinde Yönetim Kurulu Başkanımız Sn. Nurettin ÖZDEBİR'i makamında ziyaret etmiştir.

- Yönetim Kurulu Başkanımız Sn. Nurettin ÖZDEBİR, 10.01.2013 tarihinde İstanbul Conrad Otelde gerçekleştirilen, Gümrük ve Ticaret Bakanlığı "Kolay Ticaret Büyük Türkiye" tanıtım toplantısına iştirak etmiştir.

- 11.01.2013 tarihinde Enerji Bakanlığı tarafından düzenlenen "Sanayi ve Enerji Verimliliği Stratejileri" konulu zirveye Yönetim Kurulu Başkanımız Sn. Nurettin ÖZDEBİR oturum başkanı olarak, Odamız Genel Sekreteri Doç. Dr. Yavuz CABBAR konuşmacı olarak iştirak etmiştir.



(11 Ocak 2013)

- Yönetim Kurulu Başkanımız Sn. Nurettin ÖZDEBİR ve Yönetim Kurulu Üyelerimiz 16.01.2013 tarihinde ODTÜ Teknopark ve MESS Merkezini ziyaret etmişlerdir.



(16 Ocak 2013)

- Yönetim Kurulu Başkanımız Sn. Nurettin ÖZDEBİR, 17.01.2013 tarihinde Bilim Sanayi ve Teknoloji Bakanlığı'nın düzenlediği Üniversite Sanayi İşbirliği Bölgesi toplantısına iştirak etmiştir.



(17 Ocak 2013)

- 18.01.2013 tarihinde Akkuyu NGS A.Ş. Genel Müdürü Sn. Alexander SUPERFİN ile Genel Müdür Yardımcısı, Devlet ve Halkla İlişkiler Sorumlusu Rauf KASIMOV Yönetim Kurulu Başkanımız Sn. Nurettin ÖZDEBİR'i makamında ziyaret ederek, Mersin Akkuyu'da kurulması planlanan nükleer santraldeki yerli katkı oranının artırılması hususunda bilgi alışverişinde bulunulmuştur.

- Yönetim Kurulu Başkanımız Sn. Nurettin ÖZDEBİR, 22.01.2013 tarihinde TBMM Sanayi, Ticaret, Enerji, Tabii Kaynaklar, Bilgi ve Teknoloji Komisyonu Başkanı Sn. Mücahit FINDIKLI'yı makamında ziyaret etmiştir.

- Yönetim Kurulu Başkanımız Sn. Nurettin ÖZDEBİR 22.01.2013 tarihinde Enerji Bakanı Sn. Taner YILDIZ'ın katılımlarıyla Rixos Otelde düzenlenen "Nükleer Enerji ve Türkiye Süreci" konulu panele iştirak etmiştir.

- Başbakanlık Müsteşarı Sn. Efkan ALA 23.01.2013 tarihinde Yönetim Kurulu Başkanımız Sn. Nurettin ÖZDEBİR tarafından makamında ziyaret edilmiştir.

- Yönetim Kurulu Başkanımız Sn. Nurettin ÖZDEBİR, 23.01.2013 tarihinde

Devlet Malzeme Ofisi Genel Müdürü Sn. Metin AKDAMAR'ı makamında ziyaret etmiştir.

- Yönetim Kurulu Başkanımız Sn. Nurettin ÖZDEBİR, 24.01.2013 tarihinde İvedik Organize Sanayi Bölgesi tarafından düzenlen İvedik OSB Genel Kuruluna iştirak etmiştir.



(24 Ocak 2013)

- Yönetim Kurulu Başkanımız Sn. Nurettin ÖZDEBİR, 28.01.2013 tarihinde Enerji Piyası Düzenleme Kurumu Başkanı Sn. Hasan KÖKTAŞ'ı makamında ziyaret etmiştir.

- Yönetim Kurulu Başkanımız Sn. Nurettin ÖZDEBİR, 28.01.2013 tarihinde İstanbul'da gerçekleştirilen AK Parti Türkiye Ekonomisi ve Toplumsal Algı Çalıştayı'na iştirak etmiştir.

- Yönetim Kurulu Başkanımız Sn. Nurettin ÖZDEBİR, 29.01.2013 tarihinde Ankara Valiliği tarafından düzenlenen İl İstihdam ve Mesleki Eğitim Toplantısına iştirak etmiştir.

- Yönetim Kurulu Başkanımız Sn. Nurettin ÖZDEBİR, 30.01.2013 tarihinde Savunma Sanayi Müsteşar Yardımcısı Sn. Sedat GÜLDOĞAN'ı makamında ziyaret etmiştir.

- Yönetim Kurulu Başkanımız Sn. Nurettin ÖZDEBİR'e Ankara Kavaklıdere Rotary Kulübü tarafından "2012-2013 yılı Mesleki Hizmet Ödülü" verilmiştir. Ödülü, Kavaklıdere Rotary Kulübü Başkanı Sn. Fatih SELİM Yurdakul ile Kulüp Meslek Hizmetleri Komite Başkanı Sn. Sait ULUSOY birlikte vermişlerdir.



(30 Ocak 2013)

- Yönetim Kurulu Başkanımız Sn. Nurettin ÖZDEBİR, 31.01.2013 tarihinde Ekonomi Bakanı Sn. Zafer ÇAĞLAYAN tarafından Pakistan Heyeti onuruna verilen akşam yemeğine iştirak etmiştir.

- Yönetim Kurulu Başkanımız Sn. Nurettin ÖZDEBİR, 01.02.2013 tarihinde Anayasa Mahkemesi Başkanı Sn. Haşim KILIÇ'ı makamında ziyaret etmiştir.

- Yönetim Kurulu Başkanımız Sn. Nurettin ÖZDEBİR, 04.02.2013 tarihinde Vakıflar Genel Müdürü Sn. Adnan ERTEM'i makamında ziyaret etmiştir.

- Yönetim Kurulu Başkanımız Sn. Nurettin ÖZDEBİR, 13.02.2013 tarihinde Karayolları Genel Müdürü Sn. Mehmet Cahit TURHAN'ı makamında ziyaret etmiştir.

- Cibuti Cumhuriyeti Büyükelçisi Sn. Aden Houssein ABDILLAHI 13.02.2013 tarihinde Yönetim Kurulu Başkanımız Sn. Nurettin ÖZDEBİR'i makamında ziyaret etmiştir.



(13 Şubat 2013)

- 14.02.2013 tarihinde Yönetim Kurulu Başkanımız Sn. Nurettin ÖZDEBİR, Ekonomi Bakanı Sn. Zafer ÇAĞLAYAN'ın başkanlığında düzenlenen "II. Asya Pasifik Bölgesi Bölgesel Ticaret Müşavirleri Toplantısı"na iştirak ederek, toplantıda ticaret müşavirlerine hitap etmiştir.



(14 Şubat 2013)

- 15.02.2013 tarihinde Mersin Uluslararası Limanı İşletmeciliği A.Ş. Genel Müdürü Sn. İsmail Hakkı TAS Yönetim Kurulu Başkanımız Sn. Nurettin ÖZDEBİR'i makamında ziyaret etmiştir.

- 19.02.2013 tarihinde TOBB İl Genç Girişimciler Kurulu Başkanı Sn. Göksel AYRANCIGİL ve Yönetim Kurulu Üyeleri, Yönetim Kurulu Başkanımız Sn. Nurettin ÖZDEBİR'i makamında ziyaret ettiler.



(19 Şubat 2013)

- Yönetim Kurulu Başkanımız Sn. Nurettin ÖZDEBİR, 26.02.2013 tarihinde İstanbul Sheraton Otelde gerçekleştirilen Maliye Bakanlığı "Kayıtlı Ekonomiye Geçişte Sivil Toplum Kuruluşlarıyla Buluşma" konulu toplantıya iştirak etmiştir.

- Esnaf ve Sanatkarlar Derneği Başkanı Mahmut ÇELİKUS ve Yönetim Kurulu Üyeleri 01.03.2013 tarihinde Yönetim Kurulu Başkanımız Sn. Nurettin ÖZDEBİR'i makamında ziyaret etmiştir.

- Yönetim Kurulu Başkanımız Sn. Nurettin ÖZDEBİR, 06.03.2012 tarihinde Congresium Kongre Merkezinde gerçekleştirilen Savunma Sanayi Uluslararası Savunma ve Havacılık konferansına iştirak etmiştir.

- Yönetim Kurulu Başkanımız Sn. Nurettin ÖZDEBİR, 07.03.2013 tarihinde Başbakan Sn. Recep Tayyip ERDOĞAN'ın katılımıyla gerçekleştirilen HAK-İŞ "Uluslararası 2. Kadın Konferansı"na iştirak etmiştir.

- 27.02.2013 tarihinde Ankara Vergi Dairesi Bölge Başkanları Yönetim Kurulu Başkanımız Sn. Nurettin ÖZDEBİR'i makamında ziyaret etmiştir.



(27 Şubat 2013)

- Yönetim Kurulu Başkanımız Sn. Nurettin ÖZDEBİR, 28.02.2013 tarihinde Halk Bankası Genel Müdürü Sn. Hüseyin AYDIN'ı makamında ziyaret etmiştir.

- 28.02.2013 tarihinde Yönetim Kurulu Başkanımız Sn. Nurettin ÖZDEBİR, Ekosanayi Dergisi tarafından "Yılın Sanayi Odası Başkanı" ödülüne layık görülmüştür. Yönetim Kurulu Başkanımız Sn. Nurettin ÖZDEBİR ödülü AK Parti Bursa Milletvekili Sn. Mustafa ÖZTÜRK'den almıştır.



(28 Şubat 2013)

- 28.02.2013 tarihinde Yönetim Kurulu Başkanımız Sn. Nurettin ÖZDEBİR, Eximbank Genel Müdürü Sn. Hayrettin KAPLAN'ı makamında ziyaret etmiştir.

- 08.03.2013 tarihinde Gazi Üniversitesi Elektrik ve Elektronik Fakültesi Dekanı Prof. Dr. Timur AYDEMİR Yönetim Kurulu Başkanımız Sn. Nurettin ÖZDEBİR'i makamında ziyaret etmiştir.

- 12.03.2013 tarihinde Yönetim Kurulu Başkanımız Sn. Nurettin ÖZDEBİR ve Odamız Genel Sekreteri Doç. Dr. Yavuz CABBAR, Çalışma ve Sosyal Güvenlik Bakanlığı'nın düzenlediği "2013 Mart - Aralık Döneminde Uygulanacak Teftiş Tanıtım Toplantısı"na iştirak etmişlerdir.

- 12.03.2013 tarihinde TÜGİAD Ankara Şube Başkanı Sn. Barış AYDIN Yönetim Kurulu Başkanımız Sn. Nurettin ÖZDEBİR'i makamında ziyaret etmiştir.

- Yönetim Kurulu Başkanımız Sn. Nurettin ÖZDEBİR, 14.03.2013 tarihinde İl Özel İdaresi Genel Sekreteri Sn. Adem CEYLAN'ı makamında ziyaret etmiştir.

- Yönetim Kurulu Başkanımız Sn. Nurettin ÖZDEBİR, 15.03.2013 tarihinde AK Parti Ankara Milletvekili Sn. Nurettin CANİKLİ'yi makamında ziyaret etmiştir.

- Yönetim Kurulu Başkanımız Sn. Nurettin ÖZDEBİR, 18.03.2013 tarihinde YÖK Başkanı Sn. Gökhan ÇETİNSAYA'yı makamında ziyaret etmiştir.

- 20.03.2013 tarihinde Geri Dönüşümcüler Konfederasyon Başkanı Sn. Mükerrem LEVENT ve Yönetim Kurulu Üyeleri, Yönetim Kurulu Başkanımız Sn. Nurettin ÖZDEBİR'i makamında ziyaret etmişlerdir.

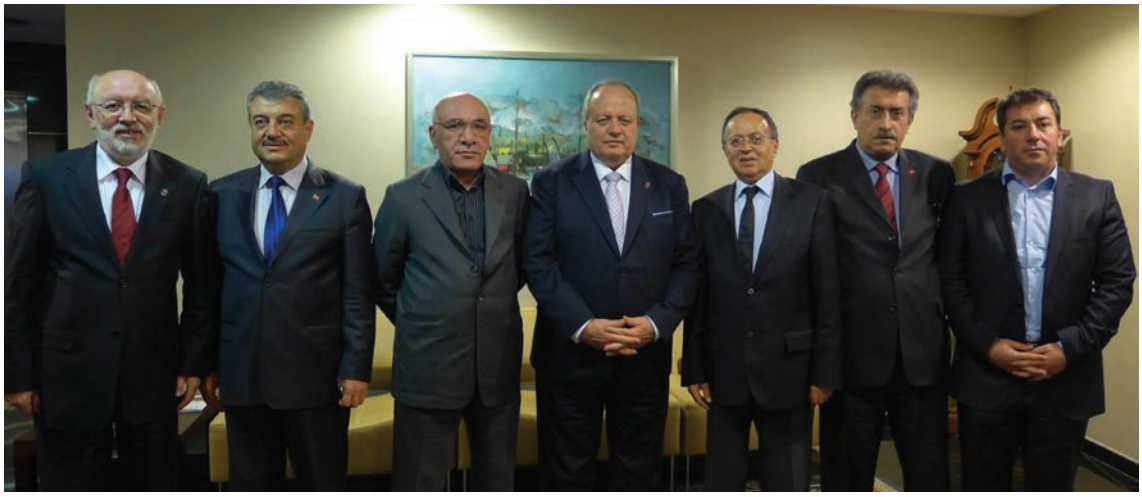

(20 Mart 2013)

- Yönetim Kurulu Başkanımız Sn. Nurettin ÖZDEBİR, 21.03.2013 tarihinde EPDK Başkanı Sn. Hasan KÖKTAŞ'ın katılımıyla YÖNETDER tarafından düzenlenen programa iştirak etmiştir.

- Yönetim Kurulu Başkanımız Sn. Nurettin ÖZDEBİR, 23.03.2013 tarihinde Ostim Sanayici ve İş Adamaları Derneği'nin 22. Olağan Genel Kurul Toplantısına iştirak etmiştir.



(23 Mart 2013)

- 25.03.2013 tarihinde T.C. Kamerun Büyükelçisi Sn. Ömer Faruk DOĞAN Yönetim Kurulu Başkanımız Sn. Nurettin ÖZDEBİR'i makamında ziyaret etmiştir.



(25 Mart 2013)

- Yönetim Kurulu Başkanımız Sn. Nurettin ÖZDEBİR, 26.03.2013 tarihinde Ekonomi Bakanı Sn. Zafer ÇAĞLAYAN'ın katılımıyla gerçekleştirilen İNTES Geleneksel Toplantısına iştirak etmiştir.

- Yönetim Kurulu Başkanımız Sn. Nurettin ÖZDEBİR, 28.03.2013 tarihinde Gümrük ve Ticaret Bakanlığı tarafından düzenlenen, Gümrük ve Ticaret Bakanı Sn. Hayati YAZICI'nın teşrifleriyle gerçekleştirilen "16. Geleneksel Tüketici Ödülleri" törenine iştirak etmiştir.

- Yönetim Kurulu Başkanımız Sn. Nurettin ÖZDEBİR, 30.03.2013 Hilton Otelde düzenlenen OSSA Olanağan Genel Kurul Toplantısına iştirak etmiştir.



(30 Mart 2013)

- Yönetim Kurulu Başkanımız Sn. Nurettin ÖZDEBİR, 01.04.2013 tarihinde Ekonomi Bakanlığı Müsteşarı Sn. Ahmet YAKICI'yı makamında ziyaret etmiştir.

- Yönetim Kurulu Başkanımız Sn. Nurettin ÖZDEBİR, 03.04.2013 tarihinde Başbakan Sn. Recep Tayyip ERDOĞAN'ın katılımıyla gerçekleştiren 41.Uluslararası Mobilya ve Dekorasyon Fuarı açılışına iştirak etmiştir.

- Yönetim Kurulu Başkanımız Sn. Nurettin ÖZDEBİR, 04.04.2013 tarihinde İş ve Meslek Danışmanları ile İŞKUR destekleri bilgilendirme toplantısına iştirak etmiştir.



(04 Nisan 2013)

- Yönetim Kurulu Başkanımız Sn. Nurettin ÖZDEBİR, 12.04.2013 tarihinde Ulaştırma ve Bakanı Sn. Binali YILDIRIM'ın katılımıyla gerçekleştirilen Metro Araçları Üretim Tesisleri Temel Atma Törenine konuşmacı olarak iştirak etmiştir.



(12 Nisan 2013)

- Yönetim Kurulu Başkanımız Sn. Nurettin ÖZDEBİR, 14.04.2013 tarihinde Türk Kızılayı Olağan Genel Kurul Toplantısına iştirak etmiştir.

- Yönetim Kurulu Başkanımız Sn. Nurettin ÖZDEBİR, Ekonomi Muhabirleri Derneği (EMD) tarafından, EMD Genel Merkezinde düzenlenen sohbet toplantısına iştirak etmiştir.



(16 Nisan 2013)

- Yönetim Kurulu Başkanımız Sn. Nurettin ÖZDEBİR, 19.04.2013 tarihinde Başbakan Sn. Recep Tayyip ERDOĞAN'ın katılımıyla Ahmet Hamdi Akseki Cami açılışına iştirak etmiştir.

- Yönetim Kurulu Başkanımız Sn. Nurettin ÖZDEBİR, 22.04.2013 tarihinde Vakıfbank 2013 yılı Basın Fotoğrafları Ödül Töreni programına iştirak etmiştir.

- Yönetim Kurulu Başkanımız Sn. Nurettin ÖZDEBİR, 25.04.2013 tarihinde Hazine Müsteşarı Sn. İbrahim ÇANAKÇI'yı makamında ziyaret etmiştir.

- 30.04.2013 tarihinde Ege Bölgesi Sanayi Odası Meclis Başkanı Sn. Mehmet TİRYAKİ, Yönetim Kurulu Başkanımız Sn. Nurettin ÖZDEBİR'i makamında ziyaret etmiştir.

- Yönetim Kurulu Başkanımız Sn. Nurettin ÖZDEBİR, 01.05.2013 tarihinde TOBB'nin 68. Genel Kuruluna iştirak etmiştir.

- ABD büyükelçi Müsteşarı Sn. Jess BAILY 09.05.2013 tarihinde Yönetim Kurulu Başkanımız Sn. Nurettin ÖZDEBİR'i makamında ziyaret etmiştir.

- Yönetim Kurulu Başkanımız Sn. Nurettin ÖZDEBİR, 15-19.05.2013 tarihinde Başbakan Sn. Recep Tayyip ERDOĞAN'ın ABD'ye gerçekleştirdiği resmi ziyarete iştirak etmiştir.

- 21.05.2013 tarihinde Fas Temsilciler Meclisi Maliye ve Ekonomik Kalkınma Komisyonu Başkanı Sn. Said KHAİROUNE ve beraberindeki heyet Yönetim Kurulu Başkanımız Sn. Nurettin ÖZDEBİR'i makamında ziyaret etmiştir.



(21 Mayıs 2013)

- ORSİAD Başkanı Sn. Özcan ÜLGENER ve Yönetim Kurulu Üyeleri 22.05.2013 tarihinde Yönetim Kurulu Başkanımız Sn. Nurettin ÖZDEBİR'i makamında ziyaret etmiştir.



(22 Mayıs 2013)

- Yönetim Kurulu Başkanımız Sn. Nurettin ÖZDEBİR, 23.05.2013 tarihinde İSİB İklimlendirme Sanayi 2012 yılı İhracaat Ödülü Törenine iştirak etmiştir.

- Yönetim Kurulu Başkanımız Sn. Nurettin ÖZDEBİR, 24.05.2013 tarihinde Genç Girişim ve Yönetişim Derneği'nin 10. Yıl Balosuna iştirak etmiştir.



(24 Mayıs 2013)

- Genç Girişim ve Yönetişim Derneği Başkanı Sn. Nezih ALLIOĞLU ve Yönetim Kurulu Üyeleri 21.05.2013 tarihinde Yönetim Kurulu Başkanımız Sn. Nurettin ÖZDEBİR'i makamında ziyaret etti.



(21 Mayıs 2013)

- Yönetim Kurulu Başkanımız Sn. Nurettin ÖZDEBİR, 25.05.2013 tarihinde Anadolu OSB'nin geleneksel Buluşma ve Temel Atma Törenine iştirak etmiştir.

- Yönetim Kurulu Başkanımız Sn. Nurettin ÖZDEBİR, 28.05.2013 tarihinde

Ekonomi Bakanı Sn. Zafer ÇAĞLAYAN ve Ulaştırma, Denizcilik ve Haberleşme Bakanı Sn. Binali YILDIRIM'ın katılımlarıyla gerçekleştirilen Yap- İşlet- Devret modeli Çukurova Havalimanı Temel Atma Törenine iştirak etmiştir.

- Yönetim Kurulu Başkanımız Sn. Nurettin ÖZDEBİR, 30.05.2013 tarihinde KOMATEK 2013 Fuarı Açılışına iştirak etmiştir.



(30 Mayıs 2013)

- Türkiye - İran İş Konseyi Üyesi Sn. Reza KAMİ ve beraberindeki heyet 03.06.2013 tarihinde Yönetim Kurulu Başkanımız Sn. Nurettin ÖZDEBİR'i makamında ziyaret etti.

- 11. Uluslararası Türkçe Olimpiyatları için Ülkemize gelen Dünya Gençleri 05.06.2013 tarihinde Yönetim Kurulu Başkanımız Sn. Nurettin ÖZDEBİR'i makamında ziyaret etmişlerdir.



(05 Haziran 2013)

- 6-7 Haziran tarihlerinde TOBB Sosyal Tesislerinde gerçekleştirilen Akreditasyon Sistemi/Kuruluş İçi Denetçi Eğitimi'nde Iso9001 Kalite Yönetim Sistemi ile ilgili bilgiler verilmiştir. Eğitim sonunda Türk Loydu'nun gerçekleştirmiş olduğu "İç Denetçi" sınavına katılan Odamız personeli eğitimi başarıyla tamamlamıştır.

- Ankara İş dünyası örgütlerinin başkanları Odamızın evsahipliğinde biraraya gelerek gezi parkı olaylarıyla ilgili ortak bir basın açıklaması yapmıştır. Ortak açıklamayı Odamız Yönetim Kurulu Başkanı Sn. Nurettin ÖZDEBİR yapmıştır. Basın toplantısına Odamız Yönetim Kurulu Başkanı Sn. Nurettin ÖZDEBİR, Ankara Ticaret Odası Başkanı Sn. Salih BEZCİ, Ankara Ticaret Borsası Başkanı Sn. Faik YAVUZ, Ankara Esnaf ve Sanatkârlar Odası Birliği Başkanı Sn.Mehmet YİĞİNER, Hür Sanayici ve İşadamları Derneği Başkanı Sn. Yusuf SARICA, Anadolu İşadamları Federasyonu Başkanı Sn.Rahmi BIYIK, Ostim Organize Sanayi Bölgesi Başkanı Sn.Orhan AYDIN, Ankara Sanayici ve İşadamları Derneği Başkanı Sn.Barış AYDIN, Ostim Organize Sanayi Bölgesi Sanayici İşadamı ve Yöneticileri Derneği Baskanı Sn.Özcan ÜLGENER, Ankara Genç İşadamları Derneği Başkanı Sn.Abdullah DEĞER, Anadolu Turizm İşletmecileri Derneği Başkanı Sn. Seçim AYDIN, Genç Girişim ve Yönetişim Derneği Başkanı Sn.Nezih ALLIOĞLU, TOBB Genç Girişimciler Kurulu İç Anadolu Bölge Başkanı Sn. Göksel AYRANCIGİL, Yeni GİMAT İş Yerleri İşletmesi Başkan Yardımcısı Sn. Recai KESİMAL,TOBB Ankara Kadın Girişimciler Kurulu Başkanı Sn. Birten Gökyay, MÜSİAD Ankara Şubesi Başkan Vekili Sn.İrfan GÜVENDİ, AGSD Ankara Giyim Sanayicileri Dernek Başkan Vekili Sn.Ergin ŞENTÜRK ve Ankara ve Ankaralıları Tanıtma Vakfı Başkanı Sn.Halil ŞIVGIN katılmıştır.



(06 Haziran 2013)



(06 Haziran 2013)

- Yönetim Kurulu Başkanımız Sn. Nurettin ÖZDEBİR, 13.06.2013 tarihinde İŞKUR tarafından Atatürk Kültür Merkezi'nde düzenlenen 2. Ankara İstihdam Günleri Etkinliklerinin açılışına katılmıştır.



(13 Haziran 2013)

- Yönetim Kurulu Başkanımız Sn. Nurettin ÖZDEBİR, 19.06.2013 tarihinde Halkbankası Genel Müdürü Sn. Hasan CEBECİ'yi makamında ziyaret etmiştir.

- Yunanistan Büyükelçisi Sn. Kyriakos LOUKAKIS ve Ticaret Müsteşarı Sn. Eambis KOUNALAKİS 02.07.2013 tarihinde Yönetim Kurulu Başkanımız Sn. Nurettin ÖZDEBİR'i makamında ziyaret etmiştir.



(02 Temmuz 2013)

- Yönetim Kurulu Başkanımız Sn. Nurettin ÖZDEBİR, 26.07.2013 tarihinde Milli Eğitim Bakan Yardımcısı Sn. Orhan ERDEM'i makamında ziyaret etmiştir.

- Yönetim Kurulu Başkanımız Sn. Nurettin ÖZDEBİR, 01.08.2013 tarihinde Türkiye Odalar ve Borsalar Birliğinin 69. Genel Kuruluna iştirak etmiştir.

- T.C. Başbakanlık Türkiye Yatırım Destekleme ve Tanıtım Ajansı Başkan Yardımcısı Sn. Hayrettin YÜCEL 16.08.2013 tarihinde Yönetim Kurulu Başkanımız Sn. Nurettin ÖZDEBİR'i makamında ziyaret etmiştir.

- SİSİAD Yönetim Kurulu Başkanı Sn. Hasan TOPRAK ve Yönetim Kurulu Üyeleri 20.08.2013 tarihinde Yönetim Kurulu Başkanımız Sn. Nurettin ÖZDEBİR'i makamında ziyaret etmiştir.



(20 Ağustos 2013)

- 27.08.2013 tarihinde Maliye Bakanlığı Müsteşarı Sn. Naci AĞBAL ile Yönetim Kurulu Başkanımız Sn. Nurettin ÖZDEBİR ve Yönetim Kurulu Başkan Yardımcımız Sn. Mehmet DOĞANLAR Odamızda biraraya gelmişlerdir.

- Yönetim Kurulu Başkanımız Sn. Nurettin ÖZDEBİR, 27.08.2013 tarihinde Türkiye'de elektrikli otomobil üretimi konusunda çalışmalarını sürdüren Etox firmasını ziyaret etmiştir.



(27 Ağustos 2013)

- 30.08.2013 tarihinde Başbakan Sn. Recep Tayyip ERDOĞAN'ın teşrifleri ile gerçekleştirilen Büyükşehir Belediyesi AOÇ bağlantı Yolu Açılış törenine Yönetim Kurulu Başkanımız Sn. Nurettin ÖZDEBİR ile Yönetim Kurulu Başkan Yardımcımız Sn. Mehmet DOĞANLAR iştirak etmiştir.

- Anadolu Organize Sanayi Bölgesi Yönetim Kurulu Başkanı Sn. Hüseyin Kutsi TUNCAY ve Yönetim Kurulu Üyeleri 10.09.2013 tarihinde Yönetim Kurulu Başkanımız Sn. Nurettin ÖZDEBİR'i makamında ziyaret etmişlerdir.



(10 Eylül 2013)

- Elazığ Ticaret Borsası Yönetim Kurulu Başkanı Sn. Mehmet Ali DUMANLI 11.09.2013 tarihinde Yönetim Kurulu Başkanımız Sn. Nurettin ÖZDEBİR'i makamında ziyaret etmiştir.



(11 Eylül 2013)

- Yönetim Kurulu Başkanımız Sn. Nurettin ÖZDEBİR, 19.09.2013 tarihinde Müstakil Sanayici ve İş Adamları Derneği'nin (MÜSİAD) gençlik yapılanması olan GENÇ MÜSİAD Ankara Şubesinin yapmış olduğu konferansa konuşmacı olarak konuk olmuştur.



(19 Eylül 2013)

- İstanbul Kimyevi Maddeler ve Mamülleri İhracatçıları Birliği Yönetim Kurulu Başkanı Sn. Murat AKYÜZ ve Yönetim Kurulu Üyeleri 24.09.2013 tarihinde Yönetim Kurulu Başkanımız Sn. Nurettin ÖZDEBİR'i makamında ziyaret etmişlerdir.



(24 Eylül 2013)

- Yönetim Kurulu Başkanımız Sn. Nurettin ÖZDEBİR, 24.09.2013 tarihinde Türkiye'de Mesleki ve Teknik Eğitimin Kalitesinin Geliştirilmesi Projesi (METEK) çerçevesinde "Kaliteli Mesleki Eğitim ve Nitelikli İşgücü" paneline konuşmacı olarak katılmıştır.



(24 Eylül 2013)

- Yönetim Kurulu Başkanımız Sn. Nurettin ÖZDEBİR, 26.09.2013 tarihinde Çalışma ve Sosyal Güvenlik Bakanlığı "10. Çalışma Meclisi" Toplantısına iştirak etmiştir.

- 27.09.2013 tarihinde Odamız ile Küçük ve Orta Ölçekli İşletmeleri Geliştirme ve Destekleme İdaresi Başkanlığı (KOSGEB) arasında imzalanan protokolle "Uygulamalı Girişimcilik Okulu" projesi hayata geçirilmiştir. Protokol, Yönetim Kurulu Başkanımız Sn. Nurettin ÖZDEBİR ile KOSGEB Başkanı Sn. Mustafa KAPLAN arasında imzalanmıştır.



(27 Eylül 2013)

- Benin Büyükelçisi Sn. Moise KEREKOU 01.10.2013 tarihinde Yönetim Kurulu Başkanımız Sn. Nurettin ÖZDEBİR'i makamında ziyaret etmiştir.

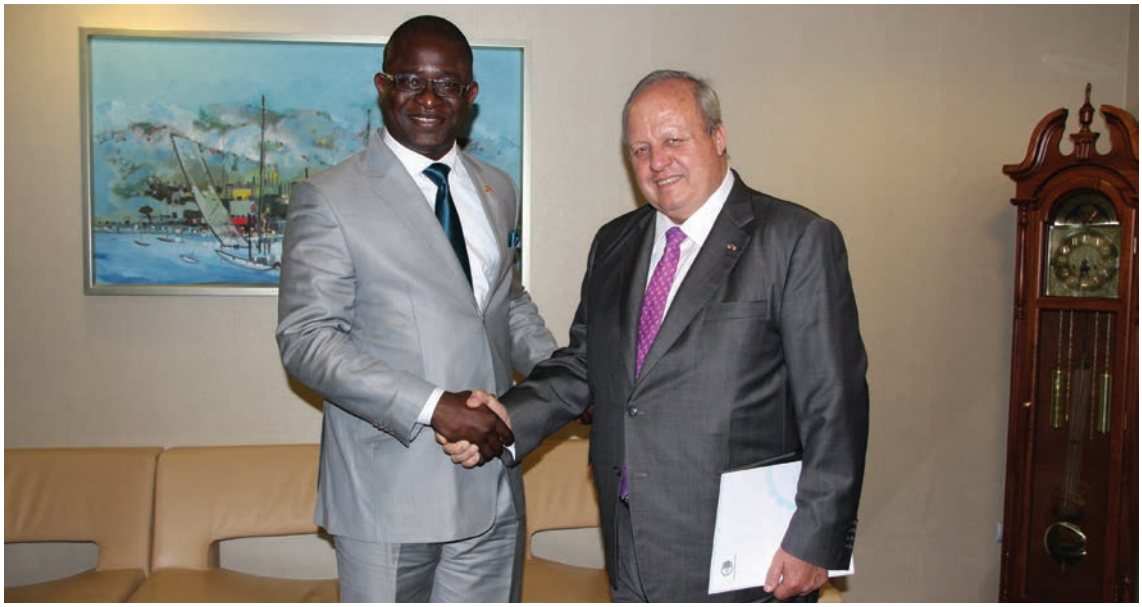

(01 Ekim 2013)

- Yönetim Kurulu Başkanımız Sn. Nurettin ÖZDEBİR, 02.10.2013 tarihinde OSTİM Medikal Sanayi Kümelenmesi'nin, Orta Doğu ve Afrika ülkelerinden gelen işadamlarını Ankaralı sanayicilerle buluşturduğu "Türk Sağlık Teknolojilerinde Orta Doğu ve Afrika Alım Günleri" toplantısına konuşmacı olarak iştirak etmiştir.



(02 Ekim 2013)

- Almanya'da, meslek lisesini bitirip ZF Firmasında çıraklık eğitimi alan 15 Alman öğrenci ve 2 öğretmen, Yönetim Kurulu Başkanımız Sn. Nurettin ÖZDEBİR'i makamında ziyaret etmiştir.

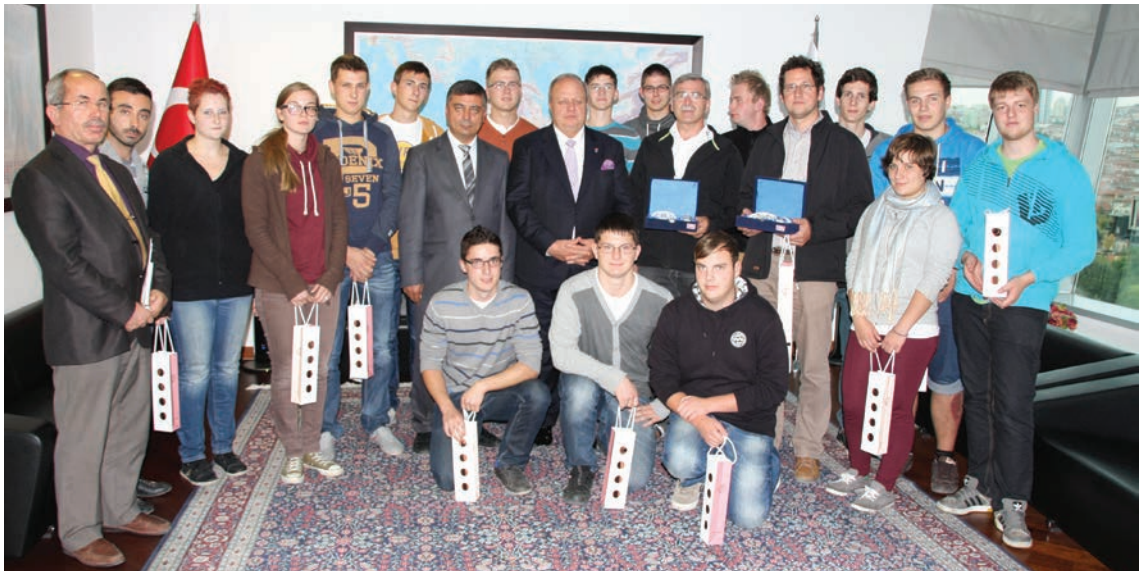

(03 Ekim 2013)

- Yönetim Kurulu Başkanımız Sn. Nurettin ÖZDEBİR, Girişimci İş Kadınları ve Destekleme Derneği'nin (ANGİKAD) 2013-2014 çalışma dönemi açılış toplantısına katılarak bir konuşma yapmıştır.



(03 Ekim 2013)

- Yönetim Kurulu Başkanımız Sn. Nurettin ÖZDEBİR, 04.10.2013 tarihinde Ekonomi Bakanlığının düzenlediği Ortadoğu, Kuzey Afrika ve Komşu Ülkeler Ticaret Müşavirleri Firma Buluşmaları Toplantısına iştirak ederek Ticaret Müşavirlerine hitap etmiştir.



(04 Ekim 2013)

- Yönetim Kurulu Başkanımız Sn. Nurettin ÖZDEBİR, 22.10.2013 tarihinde Başbakan Sn. Recep Tayyip ERDOĞAN'ın teşrifleriyle Ankara Etlik Entergre Sağlık Kampüsü temel atma törenine iştirak etmiştir.

- 23.10.2013 tarihinde Yönetim Kurulu Başkanımız Sn. Nurettin ÖZDEBİR ve Yönetim Kurulu Başkan Yardımcımız Sn. Mehmet DOĞANLAR, Başbakan Sn. Recep Tayyip ERDOĞAN ve Kosova Başbakanı Sn. Hashim THAÇİ'nin katılımlarıyla gerçekleştirilen Priştina Uluslararası Adem Yaşari Havalimanı Yeni Terminal Binası ve Mütemmimleri Açılış Törenine iştirak etmişlerdir.

- TÜMSİAD Ankara Şube Başkanı Sn. Eyüp KÜÇÜKÇAKMAK ve Yönetim Kurulu Üyeleri 25.10.2013 tarihinde Yönetim Kurulu Başkanımız Sn. Nurettin ÖZDEBİR'i makamında ziyaret etmişlerdir.

- Yönetim Kurulu Başkanımız Sn. Nurettin ÖZDEBİR, 01.11.2013 tarihinde Ekonomi Bakanı Sn. Zafer ÇAĞLAYAN'ın teşrifleriyle Air Liquide Gaz. San. ve Tic. A.Ş.'nin Polatlı, Ankara tesis açılışına iştirak etmiştir.

- Yönetim Kurulu Başkanımız Sn. Nurettin ÖZDEBİR ve Yönetim Kurulu Başkan Yardımcımız Sn. Mehmet DOĞANLAR, 02.11.2013 tarihinde Başbakan Sn. Recep Tayyip ERDOĞAN'ın katılımlarıyla Kızılcahamam Doğalgaz Dağıtım Projesi kapsamında Kızılcahamam'a ilk gaz verilmesi ve doğalgaz dağıtımı törenine iştirak etmişlerdir.

- 04.11.2013 tarihinde Maliye Bakanlığı Müsteşarı Sn. Naci AĞBAL ve DMO Genel Müdürü Sn. Metin AKDAMAR ile ASO Medikal Sanayi, Madeni Eşya Sanayi, Sanayi ve İnşaat Makinaları İmalat Sanayi, Mobilya Sanayinden Komite ve Meclis üyelerinin katılımlarıyla Odamızda bir toplantı gerçekleştirilmiştir.

- Yönetim Kurulu Başkanımız Sn. Nurettin ÖZDEBİR, 05.11.2013 tarihinde Swiss Otel'de gerçekleştirilen ARUS Türkiye Demiryolu Teknolojileri İş Geliştirme Toplantısına iştirak etmiştir.



(05 Kasım 2013)

- Yönetim Kurulu Başkanımız Sn. Nurettin ÖZDEBİR, 05.-07.11.2013 tarihlerinde Başbakan Sn. Recep Tayyip ERDOĞAN'ın Finlandiya ve İsveç'e gerçekleştirdiği resmi ziyareti kapsamında işadamları heyetine iştirak etmiştir.

- Yönetim Kurulu Başkanımız Sn. Nurettin ÖZDEBİR, 08.11.2013 tarihinde Ankara Valisi Sn. Alâaddin YÜKSEL'i makamında ziyaret etmiştir.

- Yönetim Kurulu Başkanımız Sn. Nurettin ÖZDEBİR, 09.11.2013 tarihinde ODTÜ Yeni Fikirler Yeni İşler 2013 programına iştirak etmiştir.

- Yönetim Kurulu Başkanımız Sn. Nurettin ÖZDEBİR, 11.11.2013 tarihinde Rixos Otel'de TİM Organizasyonunda gerçekleştirilen İnovasyon Odaklı Yuvarlak Masa Toplantısı'na iştirak etmiştir.



(11 Kasım 2013)

- TÜBİTAK Başkanı Sn. Yücel ALTUNBAŞAK 12.11.2013 tarihinde Yönetim Kurulu Başkanımız Sn. Nurettin ÖZDEBİR'i makamında ziyaret etmiştir.



(12 Kasım 2013)

- Yönetim Kurulu Başkanımız Sn. Nurettin ÖZDEBİR, 13.11.2013 tarihinde TOKİ Başkanı Sn. Ahmet Haluk KARABEL'i makamında ziyaret etmiştir.

- 14.11.2013 tarihinde Demirer Savunma ve Havacılık Ltd. Kurucusu, Qinetiq NA Uluslararası Stratejik Danışmanı ve Türkiye yetkilisi Mehmet Hakkı DEMİRER ve beraberindeki Amerikalı Qinetiq NA firması yetkilileri Yönetim Kurulu Başkanımız Sn. Nurettin ÖZDEBİR'i makamında ziyaret ederek

Türkiye'de yatırımlar ve işbirliği fırsatları hakkında görüş alışverişinde bulunmuşlardır.

- Yönetim Kurulu Başkanımız Sn. Nurettin ÖZDEBİR, 16.11.2013 tarihinde Ekonomi Bakanlığı tarafından düzenlenen Sahra Altı Afrika Bölgesel Ticaret Müşavirleri – Firma Buluşmaları etkinliği kapsamında toplantıya konuşmacı olarak iştirak etmiştir.



(16 Kasım 2013)

- Hollanda Krallığı yeni Ankara Büyükelçisi Sn. Ron KELLER 18.11.2013 tarihinde Yönetim Kurulu Başkanımız Sn. Nurettin ÖZDEBİR'i makamında ziyaret etmiştir.



(18 Kasım 2013)

- Yönetim Kurulu Başkanımız Sn. Nurettin ÖZDEBİR, 18.11.2013 tarihinde Ekonomi Bakanı Sn. Zafer ÇAĞLAYAN'ın katılımlarıyla gerçekleşen Hidromek Uluslararası Satın Alma Anlaşması İmza Törenine iştirak etmiştir.

- Yönetim Kurulu Başkanımız Sn. Nurettin ÖZDEBİR, 19.11.2013 tarihinde Uluslararası Siber Savaş ve Güvenlik konulu konferansa iştirak etmiştir.

- Yönetim Kurulu Başkanımız Sn. Nurettin ÖZDEBİR, 20-22.11.2013 tarihleri arasında gerçekleştirilen 3. Sanayi Şurası toplantılarına iştirak etmiştir.

- Yönetim Kurulu Başkanımız Sn. Nurettin ÖZDEBİR, 21.11.2013 tarihinde Yenimahalle Belediyesi evsahipliğinde düzenlenen AB Bölgeler Komitesi 14.Türkiye ile Çalışmalar Toplantısı'na "Yerel İdarelerin Sanayi İlişkilerine Katılımı" konusunda konuşmacı olarak iştirak etmiştir.



(21 Kasım 2013)

- Yönetim Kurulu Başkanımız Sn. Nurettin ÖZDEBİR, 25.11.2013 tarihinde Ceceli Grubu Beyaz Koza Özel Eğitim kurumu açılış törenine iştirak etmiştir.

- Yönetim Kurulu Başkanımız Sn. Nurettin ÖZDEBİR, 26.11.2013 tarihinde Çırak Eğitim ve Öğretim Vakfı'nın geleneksel 26. giysi dağıtım törenine iştirak etmiştir.



(26 Kasım 2013)

- Yönetim Kurulu Başkanımız Sn. Nurettin ÖZDEBİR ve Odamız Genel Sekreteri Sn. Doç. Dr. Yavuz CABBAR, 28.11.2013 tarihinde İstanbul'da gerçekleştirilen Türkiye İnovasyon Haftası açılışına iştirak etmişlerdir.

- Rönesans İnşaat Rusya Genel Müdürü Sn. Andrey VLASENKO ve St. Petersburg Organize Sanayi Bölgesi kurucu ortağı TELLUS Firması Genel Müdürü Sn. Nikolay NEPOVINNIH ile beraberindeki heyet 29.11.2013 tarihinde Yönetim Kurulu Başkanımız Sn. Nurettin ÖZDEBİR'i makamında ziyaret etmişlerdir.

- 03.12.2013 tarihinde Ceceli Grubu Beyaz Koza Özel Eğitim öğrencileri Dünya Engelliler Günü vesilesiyle öğretmenleri ile Yönetim Kurulu Başkanımız Sn. Nurettin ÖZDEBİR'i makamında ziyaret etmiştir.



(03 Aralık 2013)

- İngiltere Büyükelçiliği İstanbul Başkonsolosu ve Türkiye, Orta Asya ve Güney Kafkaslar Ticaret Direktörü Sn. Leigh TURNER ve İngiltere Büyükelçiliği Ticaret Müsteşarı Sn. Yvonne CHERRIE 04.12.2013 tarihinde Yönetim Kurulu Başkanımız Sn. Nurettin ÖZDEBİR'i makamında ziyaret etmişlerdir.



(04 Aralık 2013)

- Macaristan Büyükelçisi Sn. Dr. János HÓVÁRI 05.12.2013 tarihinde Yönetim Kurulu Başkanımız Sn. Nurettin ÖZDEBİR'i makamında ziyaret etmiştir. Sn. Büyükelçinin, Macaristan Başbakanı'nın 17-18 Aralık 2013 tarihlerinde Türkiye'ye Bakanlar ve 120 kişilik işadamı heyeti ile gerçekleşmesi planlanan ziyareti hakkında bilgi verdiği görüşmede ayrıca, Odamız üyelerine verilecek vizelerde kolaylık gösterilmesi hususunda mutabakat sağlanmıştır.



(05 Aralık 2013)

- Yönetim Kurulu Başkanımız Sn. Nurettin ÖZDEBİR, 05.12.2013 tarihinde Ankara Sivil Toplum Kuruluşları Platformu tarafından düzenlenen Dünya Gönüllüler Günü (Sivil Toplum Kuruluşları Günü) programına iştirak etmiştir.

- Yönetim Kurulu Başkanımız Sn. Nurettin ÖZDEBİR, 07.12.2013 tarihinde Anadolu Raylı Ulaşım Sistemleri Kümelenmesi Derneği'nin Olağan Genel Kurul Toplantısı'na iştirak etmiş ve açılışta bir konuşma gerçekleştirmiştir.



(07 Aralık 2013)

1.3 Meslek Komiteleri Ortak Toplantıları



(29 - 30 Kasım – 01 Aralık 2013)

Ankara Sanayi Odası Meslek Komiteleri Ortak Toplantısı, 29 - 30 Kasım – 01 Aralık 2013 tarihleri arasında, ASO Meclis Başkanı Sn. Şerafettin CECELİ, Meclis üyeleri ve 32 Meslek Komitesi üyelerinin geniş katılımıyla Afyon NG Güral Otel'de gerçekleştirilmiştir. Odamız Meslek Komiteleri Ortak Toplantısı'na

Afyon Ticaret ve Sanayi Odası Başkanı Sn. Hüsnü Serteser, Atılım Üniversitesi Rektörü Prof. Dr. Abdurrahim ÖZGENOĞLU, Xhanti Ticaret ve Sanayi Odası Başkan Yardımcıları Sn. Serkan CHATİP ve Sn. İrfan CHATZİGKENE, Galatasaray Üniversitesi Hukuk Fakültesi Öğretim Görevlisi Prof.Dr. Hakan ÜZELTÜRK, Gelir İdaresi Başkanlığı Başkan Yardımcısı Sn. Şinasi CANDAN, Sanayi Genel Müdürlüğü Daire Başkanı Sn. Erhan BAYRAK ve Bilim Sanayi ve Teknoloji İl Müdürlüğü'nden Mühendis Sn. Bünyamin SEYREK katılım sağlamışlardır. Ankara Sanayi Odası'nın; İspanya Denizcilik, Ticaret ve Sanayi Odalar Birliği ve Xanthi Ticaret ve Sanayi Odası ile ortak olarak yürütmüş olduğu AB-Türkiye Odalar Forumu kapsamındaki INNOSMES; ''İnovasyon Yenilikçiliğe Yolculuk Projesi''nin kapanış toplantısı ile birleştirilen Meslek Komiteleri Ortak Toplantısı 3 ayrı oturum halinde gerçekleştirilmiştir.



(29 - 30 Kasım – 01 Aralık 2013)

1. Oturum projenin kapanış toplantısı ile başlamıştır. Ankara Sanayi Odası Yönetim Kurulu Başkanı Sn. Nurettin Özdebir'in açılış konuşmalarını yaptığı oturumda; İspanya Denizcilik, Ticaret ve Sanayi Odalar Birliği Proje Yetkilisi Sn. Carmen AYLLON MARTİNEZ, projenin İspanya ayağını anlatmış, ardından Odamız Genel Sekreteri Sn. Doç. Dr. Yavuz CABBAR projenin amacını, gelinen noktayı ve devam edecek olan süreçleri anlatmıştır.



(29 - 30 Kasım – 01 Aralık 2013)

2. Oturumda Yeni Gelir Vergisi Kanunu Tasarısı hakkında Galatasaray Üniversitesi Hukuk Fakültesi Öğretim Görevlisi Prof.Dr. Hakan ÜZELTÜRK'ün konuşmaları ile başlamış, ardından Gelir İdaresi Başkanlığı Başkan Yardımcısı Sn. Şinasi CANDAN'ın konuşmaları ile devam etmiştir.



(29 - 30 Kasım – 01 Aralık 2013)



(29 - 30 Kasım – 01 Aralık 2013)

3. Oturumda Odamız Yönetim Kurulu Başkanımız Sn. Nurettin ÖZDEBİR moderatörlüğünde 32 meslek komitesinden gelen soru ve öneriler ele alınmış, Odamız Genel Sekreteri Sn. Doç. Dr. Yavuz CABBAR, çözülen sorunlar ve girişimler konusunda bilgiler vermiştir. Katılımcıların katkılarıyla, çözümü için uğraşılan konular yeniden ele alınmıştır.



(29 - 30 Kasım – 01 Aralık 2013)

1.4 Resmi Kurum ve Kuruluşlar Nezdindeki Girişimler

- Odamızca kayıtdışı ekonomiyle mücadeleye katkı sağlayacağını düşünülen görüş ve önerilerimiz 08.01.2013 tarihinde Maliye Bakanlığı Gelir İdaresi Başkanlığı'na iletilmiştir.

- Odamızın 2012 yılına ait "Bilgi Edinme Hakkının Kullanımıyla İlgili Yıllık Raporu" Türkiye Odalar ve Borsalar Birliği'ne iletilmiştir.

- Odamız üyesi bir firmanın, Sağlık Bakanlığı'nın 24.08.2011 tarihli 2011/5 sayılı duyurusu ile Tıbbi Cihaz Yönetmeliği kapsamında bulunan gözlük camları ve çerçeveleri imalatçı ve ithalatçı firmalar tarafından Türkiye İlaç ve Tıbbi Cihaz Ulusal Bilgi Bankasına kayıtlarının yapılması gerektiğinin belirtilmesi üzerine, devamlı yeni ürünler çıkaran ve her bir ürün gamı yüzlerce üründen oluşan sektörlerinde girişler yüzünden sorun yaşadıklarının belirtilmesi üzerine toplu ürün giriş sisteminde yapılacak yazılım değişiklikleri ile SUT eşleştirmesi safhasının kaldırılması hususu 18.01.2013 tarihinde Sağlık Bakanlığı'na iletilmiştir. Sosyal Güvenlik Kurumu Başkanlığı'ndan alınan 14.02.2013 tarihli cevabi yazıda, üretilen malzemelerin geri ödeme kapsamında yer alabilmesi için SUT eşleştirilmelerinin yapılmasının gerektiği bilgisi verilmiştir.

- Otomotiv sektöründeki nakliyat sorunlarının çözümünü teminen Karayolları Trafik Yönetmeliği'nin 128. maddesinde değişiklik yapılarak 18,75 metre uzunluk ve 4 metre yükseklik olarak belirlenmiş olan sınırların 20,75 metre uzunluk ve 4,5 metre yükseklik şeklinde düzenlenmesi hususu 28.01.2013 tarihinde Ulaştırma, Denizcilik ve Haberleşme Bakanlığı Karayolu Düzenleme Genel Müdürlüğü'ne iletilmiştir. Ulaştırma, Denizcilik ve Haberleşme Bakanlığı Karayolu Düzenleme Genel Müdürlüğü'nden alınan 04.02.2013 tarihli cevabi yazıda, Araçların Yüklenmesine İlişkin Ölçü ve Usuller ile Tartı ve Boyut Ölçüm Toleransları Hakkında Yönetmeliğin 08.11.2012 tarihinde Resmi Gazete'de yayınlanarak 12.11.2012 tarihinde yürürlüğe girdiği hususunda detaylı bilgi verilmiştir.

- Plastik ve Plastik Ürünleri Sanayi Meslek Komitesi'nce dile getirilen sigorta şirketlerinin plastik ile petrol ve kimya sektörlerindeki işyerlerini sigorta etmemesi ile ilgili olarak, konunun tüm yönleriyle ele alınıp tartışılabilmesi için, Hazine Müsteşarlığı Sigortacılık Genel Müdürü ve diğer Müsteşarlık yetkililerinin, Odamız temsilcilerinin, ilgili üyelerimizin, sigortacılık sektörünün temsilcilerinin katılımıyla 28.01.2013 tarihinde saat 14.30'da Hazine Müsteşarlığı 14. Kat Toplantı Salonu'nda bir toplantı gerçekleştirilmiştir.

- Türk Standartları Enstitüsü hizmetlerine yönelik anket formu üyelerimize doldurtularak, sonuçları 11.02.2013 tarihinde Türk Standartları Enstitüsü'ne iletilmiştir.

- Cilt bakımı, lazer epilasyon ve IPL epilasyon cihazları üretimi sektöründe yerli üretim yapan firmaların başta Çin'den olmak üzere ithalata yöneldikleri, insan sağlığı ile doğrudan ilgili olan bu ürünlerin sahte CE Belgeleri ile ithal edildiği, öte yandan, lazer epilasyon ve IPL epilasyonlarından çok daha zararsız ve daha ucuz ve ev tipi epilatörlerin bile ithalatında CE zorunluluğunun GTİP numaralarında belirtildiği, bu durumun, lazer epilasyon ve IPL epilasyon cihazları üretimi yapan yerli firmaların, ithal ürünler karşısında haksız rekabete uğramasına neden olduğu, bu nedenle, cilt bakımı, lazer epilasyon ve IPL epilasyon cihazları ithalatına CE Belgesi zorunluluğu getirilmesi hususu 11.02.2013 tarihinde Bilim, Sanayi ve Teknoloji Bakanlığı Sanayi Ürünleri Güvenliği ve Denetimi Genel Müdürlüğü'ne ve Ekonomi Bakanlığı Ürün Güvenliği ve Denetimi Genel Müdürlüğü'ne iletilmiştir.

- İlimizde yapılacak elektrik kesintilerinin, üyelerimize duyurulmak üzere Odamıza elektronik ortamda iletilmesi hususu 18.02.2013 tarihinde ENERJİSA'ya iletilmiştir.

- Ulusal bir Basın-Yayın kuruluşunda yer alan "Merkez Nihayet Sahaya İndi" başlıklı haberde, Merkez Bankasının 21 ildeki Şube Müdürlüklerinin reel ekonomiyi anlamak için sahaya inme kararı aldığı, Bankanın, iş dünyasının nabzını tutacağı, Banka bürokratlarının, bulundukları bölgelerdeki sanayi bölgelerini, büyük firmaları ziyaret ederek, sıkıntılarını, taleplerini birinci ağızdan dinleyeceği ve iş dünyasının nabız raporunu Ankara'ya ileteceğinin belirtildiği ifade edilerek, Odamızca, Merkez Bankası yetkililerinin de katılımıyla ve üyemiz olan küçük, orta ve büyük ölçekli işletmeler için ayrı ayrı olmak üzere toplantılar düzenlemeainin yararlı olacağı hususu 20.02.2013 tarihinde Merkez Bankası Başkanı Sn. Erdem BAŞÇI'ya iletilmiştir.

- İlgili mevzuatta inşaat ve maden işletmeleri gibi geçici nitelikteki işyerlerinin kapasite raporları ve yukarıda sayılan diğer belgelerini merkezlerinin bulunduğu yerdeki Oda'dan temin edebilmeleri yönünde düzenleme yapılmasının daha uygun olacağı hususu 19.02.2013 tarihinde Türkiye Odalar ve borsalar Birliği'ne iletilmişir.

- 440 Seri Nolu Tahsilat Genel Tebliği ile 6183 sayılı Amme Alacaklarının

Tahsil Usulü Hakkında Kanun'da 5479 Sayılı Kanunla yapılan değişiklikler neticesinde, T.C. Maliye Bakanlığı'na verilen yetki ile; Devlete ait amme alacakları için düzenlenecek haciz ve ihtiyati haciz bildirilerinin, takip konusu amme alacağının fer'ileri ile birlikte 50.000.-TL ve üzerinde, İl özel idareleri ve belediyelere ait amme alacakları için 10.000.-TL ve üzerinde olması halinde bankaların genel müdürlüklerine tebliğ edilmesinin uygun görüldüğü, ancak, bankaların e-haciz uygulaması çerçevesinde, borçlunun cüzi miktardaki borcu karşısında tüm hesaplarını bloke etmesinin yasal ve etik açıdan uygun olmadığı hususu 27.02.2013 tarihinde Maliye Bakanı Sn. Mehmet ŞİMŞEK'e iletilmiştir.

- Ankara Şaşmaz'da faaliyet gösteren üyelerimizin, işyerlerinin önlerine, yollara ve kaldırımlara park eden kamyonlardan şikayetçi oldukları, kamyonların varlığı nedeniyle faaliyetlerini sağlıklı yürütemedikleri, 2488. caddenin açılmasından sonra trafik yoğunluğunun çok arttığı, kamyonların da girdiği yolda hergün pek çok trafik kazası yaşandığı bu nedenle, artık şehiriçinde kalan Şaşmaz bölgesindeki nakliye kamyonlarının, büyüklüklerine ve yüklerine uygun başka ve daha uygun yollardan geçmelerinin sağlanması, beton santrallerinin de şehir dışındaki daha uygun yerlere taşınması hususu 05.03.2013 tarihinde Ulaştırma, Denizcilik ve Haberleşme Bakanlığı, Çevre ve Şehircilik Bakanlığı, Ankara Büyükşehir Belediyesi, Ankara Valiliği İl Trafik Koordinasyon Kurulu'na iletilmiştir.

- Kablo sektöründe kullanılan bakırın, alüminyum ile ikame edilmesi, Irak'tan ikincil alüminyum külçe ve hurda ithalatının serbest bırakılması, yurtiçi alüminyum hurda alımlarında % 2 oranındaki stopaj vergisinin iptali, ÇEVKO tarafından sağlanan alüminyum ambalaj atıkları ihracatındaki desteğin kaldırılması hususları, 06.03.2013 tarihinde Ekonomi Bakanlığı, Çevre ve Şehircilik Bakanlığı, Ulaştırma, Denizcilik ve Haberleşme Bakanlığı, Türkiye Elektrik Dağıtım A.Ş.'ne iletilmiştir. Çevre ve Şehircilik Bakanlığı'ndan alınan 29.03.2013 tarihli cevabi yazıda, Yönetmelikte detaylandırıldığı üzere ambalaj atıklarının kaynağında ayrı toplanması için bedel ödenmekte, ambalaj atıklarının ihracatı için bir bedel ödenmediği için ihraç içinde teşvik verilmesinin söz konusu olmadığı bilgisi verilmiştir.

- Her yıl Nisan ayı sonuna kadar Sanayi İl Müdürlüklerine Yıllık İşletme Cetveli verilme ve iki yılda bir vize ettirilme zorunluluğu bulunan Sanayi Sicil Belgesi işlemlerinin, Bakanlıklarınca bu yıl otomasyon işlemleri çerçevesinde elektronik ortamda üyelerimiz tarafından doldurulma ve bilgilerin güncelleme zorunluluğunun getirilmekte olduğu, bu konuda çıkan aksaklıkları gidermek üzere, Belediyeler yerine Organize Sanayi Bölge müdürlükleri yetkilendirildiği takdirde, OSB'lerde yerleşik

firmaların işyeri kayıtlarının OSB Müdürlüklerinden temin edilebilirliğinin sağlanmasının ve ayrıca Genel Müdürlükleri tarafından mevcut sanayi sicil programının daha işlevsel hale dönüştürülmesi için gerekli düzenlemelerin yapılması hususu, 22.03.2013 tarihinde Bilim, Sanayi ve Teknoloji Bakanlığı'na iletilmiştir.

- Sanayi Sicil Belgelerinin her yıl vize ettirilme zorunluluğu ve geçilen yeni sistem çerçevesinde, sistemin ilk defa kullanıldığı ve içinde bulunduğumuz dönemin yıllık işletme cetvelinin teslim dönemi olduğu göz önünde bulundurularak, sanayicilerimizin bu geçiş döneminde başvurularını elektronik ortamın yanı sıra ilgili il müdürlüklerine yapılmasının veya yıllık işletme cetvelin elektronik ortamda başvuru döneminin uzatılması için gerekli düzenlemelerin yapılması hususu, 03.04.2013 tarihinde Bilim, Sanayi ve Teknoloji Bakanlığı'na iletilmiştir. 2 Ağustos 2013 tarihli ve 28726 sayılı Resmi Gazete'de yayımlanarak yürürlüğe giren değişiklikle birlikte 6948 sayılı Sanayi Sicil Kanununa geçici madde eklenerek "31/12/2014 tarihine kadar kayıt işlemini tamamlayanlar hakkında bu Kanunun 9 uncu maddesi gereği sanayi siciline tescil ettirmeyenler için öngörülen idari para cezası uygulanmaz." hükmü getirilmiştir.

- Bilim Sanayi ve Terknoloji Bakanlığı'nca hazırlanan "Elektrik ve Elektronik Sanayi Strataji Belgesi ve Eylem Planı" kapsamında ilgili Bakanlıkta yapılan "Verimli Elektrik Motorlarının Piyasa Dönüşümü" konulu toplantıya ilişkin rapor hakkındaki Odamız görüşleri 17.04.2013 tarihinde Bilim, Sanayi ve Teknoloji Bakanlığı'a iletilmiştir.

- İş Sağlığı ve Güvenliği Kanunu çerçevesinde, işverenin yaşadığı mağduriyetin giderilmesini teminen, yapılacak düzenlemelerle mümkün mertebe subjektif değerlendirilmelerin önüne geçilmesi ve denetimler esnasında işyerinin belirli bir bölümünde tehlike oluşturan unsur veya unsurlar tespit edildiğinde, Kanun'da da ifade edildiği gibi, işin, işyerinin tamamında değil belirli bir bölümünde durdurulması yönünde ilgili görevliler nezdinde gerekli düzenleme ve uyarıların yapılmasının yararlı olacağı hususu, 29.04.2013 tarihinde Çalışma ve Sosyal Güvenlik Bakanı Sn. Faruk ÇELİK'e iletilmiştir.

- 6331 sayılı "İş Sağlığı ve Güvenliği Kanunu'nda "İşyerindeki bina ve eklentilerde, çalışma yöntem ve şekillerinde veya iş ekipmanlarında çalışanlar için hayati tehlike oluşturan bir husus tespit edildiğinde; bu tehlike giderilinceye kadar, hayati tehlikenin niteliği ve bu tehlikeden doğabilecek riskin etkileyebileceği alan ile çalışanlar dikkate alınarak, işyerinin bir bölümünde veya tamamında iş durdurulur." denildiği,

müfettişlerce yapılan denetimler esnasında sözkonusu hükmün uygulamasında, işyerinin sadece küçük bir bölümünde tehlike oluşturan unsur veya unsurların bulunduğu değerlendirildiğinde, iş yerinin tamamınının kapatıldığı, bu durumun, zaman zaman oldukça subjektif değerlendirmelere dayandığı, buna rağmen, üretimin tamamen durmasına, istihdamın atıl kalmasına, zaman kaybına yol açtığı ve mali külfet getirdiği hususu, 29.04.2013 tarihinde Çalışma ve Sosyal Güvenlik Bakanı Sn. Faruk ÇELİK'e iletilmiştir.

- Asansör Bakım ve İşletme Yönetmeliği çerçevesinde periyodik kontrollerin ancak asansör konusunda akredite olmuş A tipi muayene kuruluşları tarafından yapıldığı, muayene kuruluşlarıyla ilgili yerel yönetim kuruluşlarıyla yapılan anlaşmalar sonucunda kartel oluştuğu ve bina sorumlusunun ilgili A Tipi muayene kuruluşları arasında tercih yapmasının önüne geçildiği ve bu durumun asansör sektöründe haksız rekabete neden olduğu hususu 14.06.2013 tarihinde Bilim, Sanayi ve Terknoloji Bakanı Sayın Nihat ERGÜN'e iletilmiştir. Bilim, Sanayi ve Teknoloji Bakanlığı'ndan alınan 28.06.2013 tarihli cevabi yazıda, konu ilgili olarak detaylı bilgi verilmiştir.

- 26 Mart 2010 tarihinde yayımlanarak yürürlüğe konulan 5977 sayılı "Biyogüvenlik Kanunu ve daha sonra yayınlanan yönetmelikler ile GDO'lu ürünlerin ithalatı, kullanılması, piyasaya sürülmesi, ihracat ve benzeri tüm safhalarının düzenlenmiş olduğu ancak, GDO'suz ürünlerin ithalatlarında bulaşmadan dolayı ilgili sektörlerin yaşadığı sorunlar, 08.07.2013 tarihinde Gıda, Tarım ve Hayvancılık Bakanı Sn. Mehmet Mehdi EKER'e iletilmiştir.

- Hurda tüketicisi çelik üreticisi firmalarımızın sektörde karşılaştıkları sorunlar ve hurda mal alımlarıyla ile ilgili olarak Gelir Vergisi Kanunu ve Vergi Usul Kanununda yapılacak düzenlemelerle sanayicimizin mağduriyetinin giderilebileceği hususu, 18.07.2013 tarihinde Ekonomi Bakanı Sn.Zafer ÇAĞLAYAN ve Maliye Bakanı Sn. Mehmet ŞİMŞEK'e iletilmiştir.

- T.C.Gümrük ve Ticaret Bakanlığı Gümrükler Genel Müdürlüğü'nün 28.06.2013 tarihli 2013/21 sayılı Genelgesine istinaden, üyelerimizin KKDF kesintisi ödemeden takas yolu ile İran'dan ticaret yapmak istedikleri, takas işlemlerinde ithalat ve ihracat işleminin aynı gümrük müdürlüğünden yapılması şartının kaldırılması ve 3 aylık sürenin 1 yıl olarak düzeltilmesinin ve takas sözleşmesine konu ihraç edilecek eşyanın tamamının ya da bir kısmının yurt dışından temin edilerek ülkemiz üzerinden transit ticaret yoluyla takas işlemine konu ülkeye gönderilmesi halinde, söz konusu

transit beyannamelerinin de takas işleminde ihracat beyannamesi gibi değerlendirilmesi gerektiği hususu, 23.07.2013 tarihinde Gümrük ve Ticaret Bakanlığı Gümrükler Genel Müdürlüğü'ne ve 02.08.2013 tarihinde Ekonomi Bakanlığı İhracat Genel Müdürlüğü'ne iletilmiştir. Gümrük ve Ticaret Bakanlığı'ndan alınan 28.06.2013 tarihli cevabi yazıda, İran ile yapılan ticarette anılan genelge kapsamında işlem yapılmasının mümkün olduğu bilgisi verilmiştir.

- Karbon ayak üretimi yapan ve Sosyal Güvenlik Kurumu Başkanlığı'nın sağlık uygulama tebligatı protez ve ortez listesinde ürünleri yer alan üyelerimizin başvurularına istinaden, Mayıs 2013 itibariyle karbon ayak kullanımı 2013 yılı sağlık uygulama tebligatından çıkarılarak, yurt dışından getirilen çok yüksek fiyatlarla SGK'na fatura edilen protezler ile birlikte ödenmesinin uygun bulunmasının, ülkemizdeki kompozit malzemeden karbon ayak üreten yerli üreticilerimizin yaptığı yatırımların boşa gitmesi ve rakebet gücüne olumsuz etki ederek ciddi maddi kayıplara neden olması hususu, 20.08.2013 tarihinde Sosyal Güvenlik Kurumu Başkanı Sn. Yadigar GÖKALP İLHAN'a iletilmiştir.

- 5510 sayılı Kanunun Prim oranları ve Devlet katkısı başlıklı 81 inci maddesinin birinci fıkrasının (c) bendi değiştirilerek, 19.01.2013 tarih ve 28533 sayılı Resmi Gazete'de yayımlanmış Sosyal Sigortalar ve Genel Sağlık Sigortası Kanunu ile Bazı Kanunlarda Değişiklik Yapılmasına Dair Kanun'un 9. maddesinin c bendinde, kısa vadeli sigorta kolları prim oranının sigortalının prime esas kazancının %2'si olduğu ve bu primin tamamını işverenin ödediği ifade edilerek, bu oranın %1,5'a düşürülmesi gerektiği hususu, 10.09.2013 tarihinde Çalışma ve Sosyal Güvenlik Bakanı Sn. Faruk ÇELİK'e iletilmiştir.

- Motorlu Taşıtlar ve Römorklarının Kaplanmış Havalı (Pnömatik) Lastikleri İmalatının Uygulaması İle İlgili Yönetmelik'de "Tip onayı: Bir kaplama lastik tipinin R-108 veya R-109'da belirtilen hükümlere göre imal edildiğinin belgelenmesi işlemini" üyelerimiz tarafından Odamıza yapılan başvurularda; firmalara söz konusu belgelendirme işlemleri için 180 günlük süre verildiği, bu süre zarfında; Bilim, Sanayi ve Teknoloji Bakanlığı'nın, Türk Standartları Enstitüsü'nün ve Brisa A.Ş.'nin denetim aşamalarından geçmelerinin gerektiği ancak bu işlemler için, ilgili kurumlarda tek teknik servis ve tek test laboratuvarı olduğundan, süreçte aksamalar yaşanmakta olduğu hususu, 13.09.2013 tarihinde Türk Standardları Enstitüsü Başkanı Sn. Hulusi ŞENTÜRK'e ve Bilim, Sanayi ve Teknoloji Bakanlığı'na iletilmiştir. Bilim,Sanayi ve Teknoloji Bakanlığı'ndan alınan 08.10.2013 tarihli cevabi yazıda, mevzuatta açıkça belirtildiği üzere ilgili teknik düzenlemelere

uygun olmayan ve tip onayı belgesi bulunmayan ürünlerin piyasaya arzının mümkün olmayacağı bilgisi verilmiştir.

- "Sağlık Kurulları Bakımından Günde Azami Yedi Buçuk Saat veya Daha Az Çalışılması Gereken İşler Hakkında Yönetmelik"te;belirtilen işlerde, çalışanların sağlık kuralları bakımından, çalışabilecekleri azami çalışma süreleri hakkındaki ilgili düzenlemeyle, çok zor şartlarda üretimlerini devam ettirmeye ve ulusal ve uluslararası pazarda rekabet güçlerini korumaya gayret eden sanayicilerimizin mağdur olduğu, söz konusu sektörlerde maliyetlerin arttığı ve çalışanların mesaisinin kısıtlandığı için işveren için işgücü kaybına, çalışanların ücret kaybına yol açmakta olduğu hususu, 20.09.2013 tarihinde Çalışma ve Sosyal Güvenlik Bakanlığı'na iletilmiştir. Çalışma ve Sosyal Güvenlik Bakanlığın'dan alınan 04.10.2013 tarihli cevabi yazıda, konununun incelenerek dikakate alınacağı bilgisi verilmiştir.

- Odamız üyeleri tarafından Odamıza iletilen bir yazıda, İsrail'de bir dönem çalıştıkları bir firmanın, taraflı/tarafsız bir kuruluştan onaylanmış bir yazısı bulunmamasına rağmen, firmamızın sağladığı ürün ve hizmetlerden şikayetçi olmuş ve ödeme yapmayı red ettiği ve hazırlanan raporda müşterinin hiçbir yazılı tutanağı olmamasına karşın sadece sözlü beyanları kabul edilerek, yükümlü olunan ödeme gerçekleştirilmeyerek, alıcı firmayı İsrail'de yetkili makamlara dava açmaları gerektiği tavsiye edildiği ve Eximbank sadece alıcı firmanın finansal problem yaşaması durumunda gerekli olan ödemeyi gerçekleştirebileceği, aksi taktirde ödeme yapılamayacağı ifade edildiği hususu 27.09.2013 tarihinde Türk Eximbank Genel Müdürlüğüne iletilmiştir.

- Sanayicilerimize Bilim,Sanayi ve Teknoloji il Müdürlüklerince Sanayici Sicil Belgesi düzenlenirken, Sanayi Odaları tarafından düzenlenen Kapasite Raporlarının aranmasının zorunlu olması hususu, 02.12.2013 tarihinde Bilim,Sanayi ve Teknoloji Bakanlığı Sanayi Genel Müdürü Sn. Süfyan EMİROĞLU'na iletilmiştir.

1.5 Diğer Toplantılar, Seminerler, Törenler, Paneller

1.5.1 Rektörler Toplantısı

Ankara, son yıllarda sanayide büyük atılım yapmış, özellikle havacılık, uzay, askeri malzemeler, yazılım gibi ileri teknoloji üretim ve ihracatında ülkemizin en önemli merkezi haline gelmiştir. Ankara Sanayi Odası olarak; "Başkentin Sanayisinden Sanayinin Başkentine" hedefini gerçekleştirmek üzere, üniversiteler ile sanayi arasındaki işbirliği sağlamlaştırmak amacı ile 03.01.2013 tarihinde Odamızda, Ankara'da mevcut üniversitelerimizin Rektörlerinin ve temsilcilerinin katılımı ile bir toplantı düzenlenmiştir.



(3 Ocak 2013)



(3 Ocak 2013)

Söz konusu, toplantıda genel olarak Ankara Sanayi Odası, üniversitelerimiz ve teknoparkların bir araya gelerek yapabilecekleri hakkında görüşülmüştür.

1.5.2 ABD Finans Semineri

Odamız ve Amerika Birleşik Devletleri Büyükelçiliği Ticaret Bölümü'nün işbirliği ile 12.09.2013 tarihinde, Odamız Zafer Çağlayan Meclis Salonu'nda Üyelerimize yönelik "ABD Finans Semineri" düzenlenmiştir. Seminerin açılış konuşmalarını Odamız Yönetim Kurulu Başkanı Sn. Nurettin ÖZDEBİR yaptıktan sonra sırasıyla; Amerikan Ticari Ataşesi Sn. John FAY, Amerikan Ticari Hizmetleri'nin A.B.D.'den ithalat yapılmasına nasıl yardım edebileceği hakkında sunumu, Ekonomi Bakanlığı'ndan Sn. Zeynep TAŞTEPE BILGI, ABD'den ithalat ve ihracat yaparken dikkat edilmesi gereken hususlar ve devlet destekleri ile ilgili sunumu, PFS Finance yetkilisi Sn. Berat Pehlivanoğlu ABD'den mal alınırken hangi kurumlardan destek alınabileceği hakkında üyelerimize bilgiler verilmiş ve soruları cevaplanmıştır. Toplantı sonunda, ABD Ticaret Bölümü'nden Ticaret Müsteşarı Sn. Michael Lally bir teşekkür konuşması yapmıştır.



(12 Eylül 2013)



(12 Eylül 2013)



(12 Eylül 2013)

1.6 Ödül Töreni



(27 Aralık 2012)

Odamızın kuruluşunun 49. yılı çerçevesinde düzenlenen, 49. Yıl Ödül Törenimiz, 27.12.2012 tarihinde Başbakanımız Sayın Recep Tayyip ERDOĞAN'ın onurlandırmalarıyla, Gümrük ve Ticaret Bakanımız Sn. Hayati YAZICI, Ekonomi Bakanımız Sn. Zafer ÇAĞLAYAN ile Çalışma ve Sosyal Güvenlik Bakanımız Sn. Faruk ÇELİK'in teşrifleri ile çok sayıda bürokrat, sanayici ve basın kuruşlarının temsilcilerinin katılımlarıyla, ASO 1. Organize Sanayi Bölgesi'nde gerçekleştirilmiştir.



(27 Aralık 2012)



(27 Aralık 2012)

Odamız Yönetim Kurulu Başkanı Sn. Nurettin ÖZDEBİR'in açılış konuşmalarının ardından geçilen ödül töreninde, Kurumlar Vergisi Ödüllerini Gümrük ve Ticaret Bakanımız Sn. Hayati YAZICI, İhracat Ödüllerini Ekonomi Bakanımız Sn. Zafer ÇAĞLAYAN, Ar-Ge Ödüllerini Çalışma ve Sosyal Güvenlik Bakanımız Sn. Faruk ÇELİK, Kurumlar Vergisi, Gelir Vergisi, İhracat ve Ar-Ge dalında birinci sırada ödül alan firmalarımıza ise Başbakanımız Sayın Recep Tayyip ERDOĞAN plaketlerini vermişlerdir.



(27 Aralık 2012)



(27 Aralık 2012)

Ödül Törenimiz Başbakanımız Sayın Recep Tayyip ERDOĞAN'ın gerçekleştirdikleri konuşmaları sonrasında yenilen öğle yemeği ile son bulmuştur.



(27 Aralık 2012)



(27 Aralık 2012)



(27 Aralık 2012)



(27 Aralık 2012)

2011 Yılı Kurumlar Vergisi Ödülü ; Tüprag Metal Madencilik Sanayi Ve Ticaret A.Ş., Koza Altın İşletmeleri A.Ş., Türk Traktör ve Ziraat Makineleri A.Ş., Limak İnşaat Sanayi ve Ticaret A.Ş., TUSAŞ-Türk Havacılık ve Uzay Sanayii A.Ş., Erg İnşaat Ticaret ve Sanayi A.Ş., Kolin İnşaat Turizm Sanayi ve Ticaret A.Ş., Demir Export A.Ş., Mapa İnşaat ve Ticaret A.Ş., Park Termik Elektrik Sanayi ve Ticaret A.Ş., Gama Endüstri Tesisleri İmalat ve Montaj A.Ş., Noksel Çelik Boru Sanayi A.Ş., Man Türkiye A.Ş., Abdulkadir Özcan Otomotiv Lastik Sanayi ve Ticaret A.Ş.

2011 Yılı Gelir Vergisi Ödülü; ERTUNÇ ÖZCAN

2011 Yılı Ar-Ge Ödülü; Türk Traktör Ve Ziraat Makineleri A.Ş., 3E Elektro Optik Sistemler Sanayi Ve Ticaret Ltd.Şti, Aselsan Elektronik Sanayi ve Ticaret A.Ş., Erkunt Sanayi A Ş., Hidromek-Hidrolik ve Mekanik Makina İmalat Sanayi Ve Ticaret A.Ş., Knauf İnşaat Ve Yapı Elemanları Sanayi Ve Ticaret A.Ş., Oskar Makina İnşaat Sanayi Ve Dış Ticaret Ltd.Şti., Özbekoğlu İthalat İhracat İnşaat Taahhüt Ve Mühendislik LTD. ŞTİ., Sümer Uluslararası Sanayi Ticaret A.Ş.

2011 Yılı İhracat Ödülü; Man Türkiye A.Ş., Türk Traktör Ve Ziraat Makineleri A.Ş., TUSAŞ - Türk Havacılık Ve Uzay Sanayii A.Ş., Mitaş Enerji Ve Madeni İnşaat İşleri Türk A.Ş., Ortadoğu Rulman Sanayi Ve Ticaret A.Ş., Hidromek-Hidrolik Ve Mekanik Makina İmalat Sanayi Ve Ticaret A.Ş., Roketsan Roket Sanayii Ve Ticaret A.Ş., Yiğit Akü Malzemeleri Nakliyat Turizm İnşaat Sanayi Ve Ticaret A.Ş., Erkunt Sanayi A.Ş., Emek Boru Makina Sanayi Ve Ticaret A.Ş., Akdaş Döküm Sanayi Ve Ticaret A.Ş., Prekons İnşaat Sanayi A.Ş., Dorçe Prefabrik Yapı Ve İnşaat Sanayi Ticaret A.Ş., Mikropor Makina Sanayi Ve Ticaret A.Ş., Aselsan Elektronik Sanayi Ve Ticaret A.Ş., Genpower Kurumsal Satış Sanayi Ve Ticaret A.Ş., İba Kimya Sanayi Ve Ticaret A.Ş., Meka Beton Santralleri İmalat Sanayi Ve Ticaret A.Ş., Termikel Dayanıklı Tüketim Malları Ve İnşaat San. Tic. A.Ş., Erkunt Traktör Sanayii A.Ş., Tepe İnşaat Sanayi A.Ş., Şahinler Metal Sanayii Ve Ticaret A.Ş., Eti Soda Üretim Pazarlama Nakliyat Ve Elektrik Üretim Sanayi Ve Ticaret A.Ş., Nuh'un Ankara Makarnası Sanayi Ve Ticaret A.Ş., Mesa İmalat Sanayii Ve Ticaret A.Ş.

1.7 Çalışanlarımızca İştirak Edilen Toplantılar

- Odamız Genel Sekreteri Doç. Dr. Yavuz CABBAR, 8-9.01.2013 tarihlerinde OSBÜK Enerji Verimliliği Teknik Eğitimi Programı'na iştirak etmiştir.

- 08.01.2013 tarihinde Ankara Kalkınma Ajansı'nda gerçekleştirilen, 24-27.01.2013 tarihleri arasında yapılacak olan EMITT 2013 17.Doğu Akdeniz Uluslararası Turizm ve Seyahat Fuarı istişare toplantısına katılınmıştır.

- Odamız Genel Sekreteri Doç. Dr. Yavuz CABBAR, 13.01.2013 tarihinde Türkiye Odalar ve Borsalar Birliği'nin düzenlediği Genel Sekreterler Eğitim Semineri'ne iştirak etmiştir.

- 2016 yılında İstanbul'da gerçekleştirilecek olan "23. Dünya Enerji Kongresi" ile ilgili sivil toplum kuruluşları ile ortaklaşa yapılabilecek işbirliklerini görüşmek üzere, 13.02.2013 tarihinde Dünya Enerji Konseyi Türk Milli Komitesi'nde bir toplantı gerçekleştirilmiştir. Toplantıda, Dünya Enerji Kongresi ile ilgili genel bilgiler verilmiş, sonrasında ise yapılabilecek işbirlikleri kurumlar bazında görüşülmüştür.

- II. Asya-Pasifik Bölgesinde Ekonomik ve Ticari İşbirliği İmkanları toplantısı, 14.02.2013 tarihinde gerçekleştirilen resmi açılış sonrasında, Bakan Yardımcısı Başkanlığında yapılan dışarıya kapalı ve sadece Odamızın temsil edildiği oturumda, Ticaret Müşavir/Ataşe'leri sırasıyla bulundukları ülkeler hakkında bilgi vermiş ve önerilerilerde bulunmuşlardır. 15.02.2013 tarihinde ise Sheraton Otelinde oluşturulan ülke masalarında genel ve randevulu olmak üzere müşavirler katılımcılar ile ikili görüşmeler yapmışlardır.

- Ekonomi Bakanlığı KOBİ ve Kümelenme Destekleri Daire Başkanı Sn. Emrah Sazak, 26.02.2013 tarihinde makamında ziyaret edilmiştir. Üyelerimize faydalı olacağı düşünülen tüm devlet destekleri ile ilgili bilgi alınarak, Odamız uzmanları için Ekonomi Bakanlığı destekleri hakkında bir eğitim planlanması talep edilmiştir.

- Odamız Genel Sekreteri Doç. Dr. Yavuz CABBAR, 02.03.2013 tarihinde İzmir'de düzenlenen Üniversite Sanayi İşbirliği Merkezleri Platformu Toplantısına iştirak etmiştir.

- TÜBİTAK Teknoloji ve Yenilik Destek Programları Başkanlığı (TEYDEB) Başkanı Sn. Fatih Bilal YÜLEK, 04.03.2013 tarihinde ziyaret etmiştir.

Kendileri ile Odamız tarafından yapılması öngörülen projeler ile işbirliği imkanları konusunda görüşülmüştür.

- 08.03.2013 tarihinde Orta Anadolu İhracatçı Birlikleri Genel Sekreterliğ'nde düzenlenen ABD Genelleştirilmiş Tercihler Sistemi (GTS/GSP) eğitim seminerine iştirak edilmiştir.

- Bilim, Sanayi ve Teknoloji Bakanlığı tarafından Yenilikçilik Birliği girişimine ve bu girişim altında üniversite-sanayi işbirliği ve fikri mülkiyet haklarının yenilikçilikle bağlı konularında kurumların bilgisini arttırma ve ülkemizde bu alandaki gelişmeleri öğrenmek amacıyla, Avrupa Birliği Teknik Destek ve Bilgi Değişim Ofisi (TAIEX) ile 12.03.2013 tarihinde düzenlenen Yenilikçilik Birliği Çalıştayına katılınmıştır.

- 28.03.2013 tarihinde Türk Patent Enstitüsü Başkan Yardımcısı Sn. Ahmet KOÇER makamında ziyaret edilmiştir. Odamız ve Türk Patent Enstitüsü arasında işbirliğini geliştirmek, Ankara'da faaliyet gösteren firmaları sınai mülkiyet hakları konusunda bilinçlendirmek, yenilikçiliği, üretkenliği ve yaratıcılığı teşvik ederek ulusal yenileşim sistemini güçlendirmek, Türk sanayicisinin rekabet gücünü arttırmak ve ulusal ve uluslararası pazarlardaki payının büyümesine katkı sağlamak amacıyla Türk Patent Enstitüsü ve Odamız arasında bir protokol imzalanması öngörülmüştür. 10.07.2013 tarihinde protokol imzalanmıştır.

- TÜBİTAK ve Odamız arasındaki işbirliğini geliştirmek, yapılması öngörülen proje ve eğitimleri değerlendirmek üzere 03.04.2013 tarihinde TÜBİTAK Eğitim Tanıtım ve Program Değerlendirme Müdür Vekili Sn. Ercan ORHAN ve Uzman Hülya BAŞESEN'in katılımıyla TÜBİTAK'da bir toplantı düzenlenmiştir. Söz konusu toplantıda, hem üyelere hem de Odamız çalışanlarına eğitimler düzenlenmesi ve ayrıca firma ziyaretleri gerçekleştirilmesi hususları görüşülmüştür.

- Odamız Genel Sekreteri Doç. Dr. Yavuz CABBAR, 04.04.2013 tarihinde Ankara Kalkınma Ajansı'nın düzenlediği Girişimcilik ve İnovasyon Buluşmaları Toplantısı'na iştirak etmiştir.

- 10.04.2013 tarihinde Türkiye Odalar ve Borsalar Birliği Sosyal Tesislerinde düzenlenen Katılım Öncesi Mali Yardım Aracı (IPA) kapsamında düzenlenen Türk Malı Belgesi eğitim seminerine iştirak edilmiştir.

- 12.04.2013 tarihinde İstanbul'da düzenlenen "Kalkınma İşbirliğinde Bir Ortak Olarak Özel Sektörün Rolü" konulu Çalıştaya Odamız adına Genel

Sekreter Yardımcısı Sn. Mustafa Baran katılım sağlamıştır. Kalkınma İşbirliği Stratejisi Hazırlık Çalışmaları kapsamında, TİKA ve UNİDEP İstanbul Uluslararası Özel Sektör ve Kalkınma Merkezi'nin ortak olarak gerçekleştirdikleri bu çalıştayda, az gelişmiş ülkelere yapılan insani yardımlar anlatılarak özel sektörden daha kalıcı uygulamaların neler olabileceği sorulmuştur. Odamız olarak son dönemde Afrika ülkeleri ile yaptığımız ikili görüşmeler ve bu kapsamda yaptığımız projeler hakkında bilgilendirme yapılmış olup, yerelde karşılaşabileceğimiz sorunlara ilişkin TİKA ile ikili işbirliğine gidilerek nasıl çözümler üretebileceğimiz tartışılmıştır.

- Odamız Genel Sekreteri Doç. Dr. Yavuz CABBAR, 26.04.2013 tarihinde İstanbul'da düzenlenen ICCI 2013 Enerji ve Çevre Fuar ve Konferansı Sanayi Odaları Ortak Oturumu Paneli'ne iştirak etmiştir.

- 13.05.2013 tarihinde Kayseri Grand Eras Otel'de Adalet Bakanlığı ve UNDP ortaklığında düzenlenen "Türkiye'de Hukuk Uyuşmazlıklarında Arabuluculuk Uygulamasının Geliştirilmesine Destek Projesi, Bölgesel Farkındalık Arttırma Programı" Bölgesel Seminerlerin 4.'sü ne iştirak edilmiştir.

- Avrupa Birliği Konseyi Başkanı Sn. Herman Van Roumpy'nin, 23.05.2013 tarihinde Avrupa Birliği Bakanı Sn. Egemen BAĞIŞ'ın ve TOBB Başkanı Sn. Rifat HISARCIKLIOĞLU'nun iştiraki ile düzenlenen ''Avrupa Birliğinin Geleceği ve Türkiye ile İlişkiler'' konulu toplantıya katılınmıştır. Toplantıda Sn. Hisarcıklıoğlu ülkemiz ekonomisi ve dış politikası hakkında kısaca bilgi verip, özellikle ABD ve AB arasında imzalanması planlanan Serbest Ticaret ve Yatırım Anlaşmasının, Türkiye' ye olası etkilerinden bahsetmiştir. Ayrıca vize uygulamasının da haksız rekabet oluşturduğunu vurgulamıştır. Sn. Van Roumpy AB'nin çözüm sürecinden büyük memnuniyet duyduğu, euronun bugünkü mevcut sıkıntılara rağmen dünyanın en güçlü para birimi olduğu, Türkiye'nin AB açısından çok önemli bir ortak olduğu ve mevcut sıkıntıların giderilmesi için çaba harcadıklarını vurgulamıştır.

- 04–05.06.2013 tarihlerinde, Ekonomi Bakanlığınca, Türkiye KOBİ İşbirliği ve Kümelenme Projesi kapsamında düzenlenen "Uluslararası Rekabetçilik ve İşbirliği Konferansı"na Odamız uzmanları katılmıştır. Söz konusu konferans ile; uluslararası rekabette makro trendler ve inovasyonun önemi, Kümelerin rekabetçilikteki rolleri, firma düzeyinde rekabetçilik, KOBİ'lerin uluslararasılaşmada karşılaştığı sorunlar ve çözüm önerileri, sektörel ihracat stratejileri ve işbirliği ağ yapılarının önemi, dünyada küme girişimleri, küme yönetim ve performans ölçüm modelleri, Türkiye'deki

UR-GE Rekabetçilik Projeleri, KOBİ İşbirliği ve Kümelenme Projesi'nin uygulamalarının alana katkıları; ülkemizden ve yurt dışından önemli yetkililerin katkılarıyla paylaşılmıştır.

- 6-7.06.2013 tarihlerinde TOBB Sosyal Tesislerinde düzenlenen Akreditasyon Sistemi çalışmaları kapsamındaki "Kuruluş İçi Denetçi" eğitimine iştirak edilmiştir.

- 24-25.06.2013 tarihleri arasında ODTÜ Kültür ve Kongre Merkezi'nde ODTÜ, ODTÜ Teknokent ve Frost&Sullivan'ın işbirliğinde düzenlenen 2013 Küresel Fikri Mülkiyet Hakları Geliştirme ve Ticarileştirme Zirvesi'ne katılınmıştır. Yurtiçi ve yurt dışından bir çok uzmanın ve üst düzey yöneticinin katılımı ile gerçekleştirilen Zirvede, Teknoloji Transfer Ofisleri'nin yurtdışındaki başarılı örneklerinin ülkemizdeki örneklerle karşılaştırılması yapılarak, en uygun çözümlerin neler olabileceği tartışılmıştır.

- Odamız Genel Sekreteri Doç. Dr. Yavuz CABBAR, 25.06. 2013 tarihinde Türkiye Büyük Millet Meclisi'nde düzenlenen Sanayi Komisyonu Toplatısı'na iştirak etmiştir.

- Odamız Genel Sekreteri Doç. Dr. Yavuz CABBAR, 4-5.07.2013 tarihlerinde Bilim Sanayi ve Teknoloji Bakanlığı'nın İstanbul'da düzenlediği 3. Sanayi Şurası Kümelenme ve Sanayi Bölgeleri Komisyonuna başkanlık yapmıştır.

- 04.07.2013 tarihinde İstanbul'da gerçekleştirilen Avrupa İmar ve Kalkınma Bankası (AİKB) Türkiye Sürdürülebilir Enerji Finansmanı Ek Programının açılış toplantısına katılınmıştır. Avrupa Yatırım ve Kalkınma Bankası Türkiye Ülke Direktörü Sn. Mike Davey'in açılış konuşması ile başlayan toplantıda, sırasıyla Enerji ve Tabii Kaynaklar Bakanlığı Müsteşar Yardımcısı Sn. Dr. Selahattin ÇİMEN, Yenilenebilir Enerji Genel Müdür Yardımcısı Sn. Erdal ÇALIKOĞLU, AİKB Yönetim Direktörü Sn. Nick TESSEYMAN, MWH Türkiye Direktörü Sn. Dr. Murat SARIOĞLU, Denizbank KOBİ ve Tarım Bankacılığı Genel Müdür Yardımcısı Sn. Gökhan SUN, İş Bankası Genel Müdür Yardımcısı Sn. Yılmaz ERTÜRK, Vakıfbank KOBİ Bankacılığı Başkanı Sn. Mehmet BOZ, Arel Enerji Finans Direktörü Sn. Işık DOĞAN, Mermerler Grup Genel Koordinatörü Sn. Mete GÖKNEL, AİKB Enerji Verimliliği ve İklim Değişikliği Direktörü Sn. Terry MCCALLION konuşmalarını yapmışlardır. Türkiye Sürdürülebilir Enerji Finansman Programı "TurSEFF"in, enerji verimliliği ya da yenilenebilir enerji projelerine yatırım yapmak isteyen KOBİ düzeyindeki endüstriyel firmalara ve ticari girişimcilere yönelik yürütülmekte olan bir kredi programı olduğu

ifade edilmiştir. 19 ülkede uygulanan Avrupa İmar ve Kalkınma Bankası tarafından geliştirilen kredi programının, Türkiye'de 2010 yılından beri katılımcı bankalar kanalıyla uygulandığı vurgulanarak, enerji verimliliği veya yenilenebilir enerji yatırım projelerine uzun vadeli, uygun faiz oranları ile yüzde yüz proje desteği sağladığı, ayrıca projelerin değerlendirilmesi sırasında ücretsiz teknik destek verdiği belirtilmiştir.

- 02.08.2013 tarihinde Bölgesel Çevre Merkezi Direktörü Ünal Sayman Odamız Genel Sekreteri Doç. Dr. Yavuz Cabbar'ı ziyaret etmiştir.

- TÜBİTAK tarafından AR-GE ve Yenilik odaklı faaliyet yapan firma sayısını arttırmak amacıyla yürütülen "1601- Yenilik ve Girişimcilik Alanlarında Kapasite Arttırılmasına Yönelik Destek Programı" kapsamında yeni bir çağrı açılması planlandığı Odamıza bildirilmiş ve bu program çerçevesinde TÜBİTAK'ta 20.08.2013 tarihinde bir toplantı yapılmıştır. Tüm Üniversite, TTO ve Sanayi Bölgeleri yetkililerin katıldığı bu toplantıda; açılacak bu yeni çağrı ile AR-GE ve Yenilik yapma kapasitesi olan firmaların bu kapasitelerini kullanmalarını sağlamak için bu firmalara mentörlük hizmetinin verilmesi hakkında görüşülmüştür. TÜBİTAK, bir çeşit mentörlük mekanizması geliştirilmesini planlandıklarını ve bu sistemi Sanayi Odaları üzerinden yürütmeyi kurguladıklarını belirtmiştir. AR-GE ve Yenilik alanında farkındalık yaratmak adına; projenin oluşumuna destek verebilecek, akıllı, güvenilir bir danışman vasfı olan, rehber, rol model ve alanında deneyimli uzmanlar tarafından mentörlük yapılması ve bu personelin Sanayi Odalarında istihdam edilmesi görüşülmüştür.

- Odamız Genel Sekreteri Doç. Dr. Yavuz CABBAR, 03-04.09.2013 tarihinde Dışişleri Bakanlığı'nın düzenlediği Afrika Stratejileri Sektörel Değerlendirme Toplantısı'nda bir konuşma yapmıştır.

- Odamız Genel Sekreteri Doç. Dr. Yavuz CABBAR, 11.09.2013 tarihinde Adana Sanayi Odası'nda düzenlenen Üniversite Sanayi İşbirliği Projesi Genel Kurul Toplantısı'na iştirak etmiş, üniversite - sanayi işbirliği konusunda bir konferans vermiştir.

- 27.09.2013 tarihinde TOBB ETÜ Sosyal Politikalar Uygulama ve Araştırma Merkezi'nin düzenlediği, "Batı Balkanlar, İsrail ve Türkiye'de Mesleki Eğitimde Sosyal İçerme" konulu projenin sonuçlarının tartışıldığı konferansa, Odamız Genel Sekreter Yardımcısı Oya GÖRKMEN panelist olarak iştirak etmiş ve "Mesleki Eğitimde Sosyal Dışlanmışlık ve Özel Sektör Değerlendirmesi" konulu bir konuşma yapmıştır.

- 11. Uluslararası GLOBELICS Konferansı, "Artan Küreselleşme Çağında Girişimcilik, İnovasyon Politikası ve Kalkınma" başlığı ile 11-13.09.2013 tarihlerinde toplanmıştır. Orta Doğu Teknik Üniversitesi'nde yapılan etkinliğin açılış konuşmalarını ODTÜ TEKPOL Müdürü Sn. Erkan ERDIL, GLOBELICS Başkanı Sn. Jose Eduardo CASSIOLATO, ODTÜ Rektörü Sn. Ahmet ACAR, Yıldırım Beyazıt Üniversitesi Rektörü Sn. Metin DOĞAN, Ankara Kalkınma Ajansı Program Yönetim Birim Başkanı Sn. Süleyman İSLAMOĞLU ve TÜBİTAK Başkanı Sn. Yücel ALTUNBAŞAK gerçekleştirmiştir. 3 gün boyunca inovasyon, girişimcilik ve bölgesel kalkınma dahil, 7 özel oturum ve 50 paralel oturum gerçekleştirilmiş, toplam 170 akademik bildiri sunulmuştur.

- Odamız Genel Sekreteri Doç. Dr. Yavuz CABBAR, 19.09.2013 tarihinde Türkiye İş Makinaları Distribütörleri ve İmalatçıları Birliği'nin İstanbul'da düzenlenen Uluslararası İş Makineleri Kongresi'nde panel başkanlığı yapmıştır.

- Odamız Genel Sekreteri Doç. Dr. Yavuz CABBAR, 09.11.2013 tarihinde ODTÜ Yeni Fikirler Yeni İşler Projesi Ödül Töreni'ne jüri olarak iştirak etmiştir.

- 21.11.2013 tarihinde Ankara Valiliği Aile ve Sosyal Politikalar İl Müdürlüğü tarafından yürütülen "Toplum Kalkınmasında Gönül Elçileri Projesi"nin ikinci basamağı olan "Kadınlar İçin Mesleki Eğitim Projesi"nin Ankara Vali Yardımcısı Turan ATLAMAZ Başkanlığındaki ilk toplantısına Odamız Genel Sekreter Yardımcısı Oya GÖRKMEN iştirak etmiştir. Toplantıda öncelikle projenin tanıtımı yapılmış ve paydaşlardan beklentiler tartışılmıştır.

2- MESLEK KOMİTELERİNDEN GELEN TEKLİFLER DOĞRULTUSUNDA YAPILAN GİRİŞİMLERİMİZ

- Odamız Muhtelif Gıda Sanayi Meslek Komitesi'nce dile getirilen şu anda uygulanmakta olan glikoz kotasının, üretimlerinin devamı ve taahhütlerini yerine getirebilmeleri açısından yetersiz olduğu, şeker kotalarının gündemde olduğu bu dönemde, glikoz kotasının kota kapsamı dışına alınması gerektiği, kota dışına alınmasının uygun bulunmaması durumunda ise kotanın en azından % 50 artırılmasının uygun olacağı hususu 21.02.2013 tarihinde Bilim, Sanayi ve Teknoloji Bakanı Sn. Nihat ERGÜN, Gıda, Tarım ve Hayvancılık Bakanı Sn. Mehmet Mehdi EKER, Ekonomi Bakanı Sn. Zafer ÇAĞLAYAN, T.C. Şeker Kurumu Başkanı Sn Dr. Hüsnü TEKİN'e iletilmiştir.

- Odamız Genel Amaçlı Makine ve Yedek Parça Sanayi Meslek Komitesi'nce dile getirilen makine imalat sektöründe yaştan emeklilik için SGK Kanunu'nda herhangi bir ihbar önlemi belirlenmemiş olduğu için, 4447 sayılı Kanunun 45. maddesi ile getirilen, 08.09.1999 tarihinde yürürlüğe giren yasal düzenleme gereği, en az 15 yıllık sigortalılık süresi ve 3600 prim ödeme gün sayısını doldurup, yaşı bekleyen işçilerin de ilgili Sosyal Güvenlik Kurumu Müdürlüğüne başvurarak İş Kanuna göre kıdem tazminatı alabilir yazısını almaları ve bu yazıyı işverenine ibraz etmeleri halinde işçinin kıdem tazminatını talep ederek işten ayrılabileceği, ancak, söz konusu düzenlemenin, sanayicilerimizi mağdur ettiği ve yetişmiş işgücü kaybına yol açtığı hususu 11.03.2013 tarihinde Çalışma ve Sosyal Güvenlik Bakanı Sn. Faruk ÇELİK'e iletilmiştir.

- Odamız Kauçuk ve Kauçuk Ürünleri Sanayi Meslek Komitesi'ne yapılan başvurularda; Çevre İl Müdürlüğü tarafından Ostim'deki firmalarda yapılan denetimlerde uyarı verilmeden ceza kesildiği, Çalışma ve Sosyal Güvenlik Bakanlığı yetkililerinin uygulamasında olduğu gibi denetimlerden sonra, önce uyarıda bulunulması ve uyarı sonucunda düzeltme görülmezse firmaya ceza kesilmesinin daha uygun olacağı hususu, 14.03.2013 tarihinde Çevre ve Şehircilik Bakanı Sn. Erdoğan BAYRAKTAR'a, 15.03.2013 tarihinde Gelir İdaresi Başkanı Sn. Mehmet KİLCİ, Türkiye Bankalar Birliği Yönetim Kurulu Başkanı Sn. Hüseyin AYDIN'a iletilmiştir.

- Odamız Döküm Sanayi Meslek Komitesi'nce dile getirilen, İş Sağlığı ve Güvenliği Kanunu'nun İkinci Bölümünün 7. maddesinin (a) bendinde iş sağlığı ve güvenliği hizmetlerinin yerine getirilmesi için Bakanlıkça destek sağlanabilecek şartların sıralandığı, 10'dan az çalışanı olan ve tehlikeli sınıfta yer alan işyerlerinin de bu kapsamda yer aldığı, bu işyerlerinin ekonomik sürdürülebilirliklerinin sağlanması amacıyla, sözkonusu hizmetlerin yerine getirilmesinde Bakanlıkları tarafından destek sağlanılmasının yararlı olacağı hususu 03.04.2013 tarihinde Çalışma ve Sosyal Güvenlik Bakanı Sn. Faruk ÇELİK'e iletilmiştir.

- Odamız Sanayi ve İnşaat Makinaları Meslek Komitesi'nce dile getirilen, SGK prim borçlarının, yapılandırmaları bozulan firmalara yeniden yapılacak bir yasal düzenleme ile prim borcu yapılandırma kolaylığı getirilmesinin ve ayrıca bu tür yeniden yapılandırma uygulamalarının sadece piyasaların iş ve işlem hacminin sıkışık olduğu dönemlerde değil de, normal seyrinde devam ettiği durumlarda da yapılmasının daha uygun olacağı hususu, 03.07.2013 tarihinde Çalışma ve Sosyal Güvenlik Bakanı Sn. Faruk ÇELİK'e iletilmiştir.

- Odamız İnşaat ve Tesisat Meslek Komitesi'nce dile getirilen, müteahhit ile arsa sahibi arasında yapılan kat karşılığı arsa sözleşmeleri çerçevesinde, arsa karşılığı arsa sahibine teslim edilen bağımsız bölümler doğal olarak bu bağımsız bölümlerin arsa payları ile birlikte arsa sahibine teslim edildiği için, KDV'nin matrahının bağımsız bölümlerin emsal bedeli değil, bu bağımsız bölümlerin inşaat maliyeti olması gerektiğinin uygun olacağını hususu 16.07.2013 tarihinde Maliye Bakanı Sn. Mehmet ŞİMŞEK'e iletilmiştir.

- Odamız Kauçuk ve Kauçuk Ürünleri Meslek Komitesi'nce dile getirilen, endüstrinin önemli maddelerinden biri olan Sentetik Kauçuk'un Petkim ve Tüpraş tarafından üretilirken, son zamanlarda bilinmeyen nedenlerden ötürü üretimlerinin durdurulduğu, ekonomik kalkınmanın sürdürülebilirliğinin sağlanması açısından, yerli sanayimizin

desteklenmesinin büyük önem taşımakta olup, sentetik kauçuk üretiminde Petkim'in yeniden faaliyete geçmesi ile sektörde oluşan olumsuz durumun önüne geçileceği hususu, 17.07.2013 tarihinde Bilim, Sanayi ve Teknoloji Bakanı Sn. Nihat ERGÜN'e iletilmiştir.

- Odamız Kağıt Ürünleri ve Baskı İşleri Meslek Komitesi'nce dile getirilen, Temelli'de Organize Sanayi Bölgesi dışında kalan bölgelerde meydana gelen elektrik kesintilerinin sebebiyle üretimlerinin devamlılığının olumsuz etkilendiği, sözkonusu kesintilerin üretim, zaman ve teknolojik kayıplara neden olduğu hususu, 11.11.2011 tarihinde Enerjisa Elektrik Perakende Satış A.Ş. genel Müdürü Sn. Metin KOŞAR'a iletilmiştir.

- Odamıza Isıtma ve İklimlendirme Cihazları Meslek Komitesi'nce dile getirilen, know-how , lisans, marka, patent v.b. maddi olmayan duran varlıkların teşvik belgesi kapsamında yatırım harcaması olarak kabul edildiği, firmaların yurt içinde veya yurt dışındaki diğer firmalardan satın alınan bu türden fikri mülkiyet hakları için yapılan harcamaların stopaj vergisine tabi olunduğu konusunda, teşvik belgesi kapsamındaki know-how,lisans, marka,patent v.b. varlıkların alımı esnasında uygulanan stopaj vergisinin kaldırılmasının uygun olacağı hususu, 15.11.2011 tarihinde Maliye Bakanı Sn. Mehmet ŞİMŞEK ve Maliye Bakanlığı Müsteşarı Sn. Naci AĞBAL'a iletilmiştir.

- 18.11.2013 tarihinde 1, 13, 32 nolu Meslek Komitesi üyelerine aylık olağan komite toplantısında Euler Hermes Sigorta Şirketi Yetkilisi Sn. Gürcan FİDAN tarafından "Ticari Alacakların Sigortalanması" konusunda sunum gerçekleştirilmiştir.

3-ÇEŞİTLİ KONULARDA TÜRKİYE ODALAR VE BORSALAR BİRLİĞİ'NE VE İLGİLİ KURUMLARA GÖNDERİLEN ODAMIZ GÖRÜŞLERİ

- "İş Sağlığı ve Güvenliğine İlişkin Tehlike Sınıfları Tebliği'nde NACE Rev.2 Altılı Ekonomik Faaliyet Sınıflaması"nda yapılan değişikliklerle ilgili Odamız görüşleri 18.02.2013 tarihinde Türkiye Odalar ve Borsalar Birliği'ne iletilmiştir.

- 29. Dönem Gümrük Birliği Ortak Komitesi Toplantısında, Gümrük Birliği kapsamındaki toplantılarda gündeme alınmasında yarar görülen hususlar 04.03.2013 tarihinde Türkiye Odalar ve Borsalar Birliği'ne iletilmiştir.

- Türkiye'de mevcut araştırma merkezleri dikkate alınarak Odamızın öncelik verdiği ve yeni merkezler kurulmasını önerdiği alanlar 04.03.2013 tarihinde Türkiye Odalar ve Borsalar Birliği'ne iletilmiştir.

- Yatırım Ortamını İyileştirme Koordinasyon Kurulu (YOİKK) çalışmaları kapsamında uluslararası yatırımcılarla yapılan görüşmelerde değerlendirilmek üzere, Odamızca yatırım yeri teminine ilişkin tecrübe edilen sorun/görüş ve çözüm önerileri 06.03.2013 tarihinde Türkiye Odalar ve Borsalar Birliği'ne iletilmiştir.

- Enerji sektöründe AR-GE çalışmalarına ilişkin Odamız görüş ve önerileri 08.03.2013 tarihinde Türkiye Odalar ve Borsalar Birliği'ne iletilmiştir.

- Elektrik ve Elektronik Sanayi Strateji Belgesi ve Eylem Planı kapsamında Bilim, Sanayi ve Teknoloji Bakanlığı'nda yapılan "Verimli Elektrik Motorlarının Piyasa Dönüşümü konulu toplantıya ilişkin Odamıza iletilen sorun 17.04.2013 tarihinde Bilim, Sanayi ve Teknoloji Bakanlığı'na iletilmiştir.

- İş mahkemelerinin iş yüklerinin azaltılması ve bazı iş uyuşmazlıklarının mahkeme önüne gelmeden çözümlenmesi amacıyla hazırlanmış bulunan Kanun Tasarısı taslağı ile ilgili Odamız görüşleri Türkiye Odalar ve Borsalar Birliği'ne iletilmiştir.

- DSİ Yeraltı Suyu Ölçüm Sistemleri ile Ölçüm Sistemi Kurulmasını Lüzumlu kılacak Yeraltı Suyunun Kullanım Maksadı, Miktarı, Havza Sınır ve Diğer Hususların Tespiti Hakkında Hazırlanan Yönetmelik Taslağı hakkındaki Odamız görüşleri 21.05.2013 tarihinde Türkiye Odalar ve Borsalar Birliği'ne iletilmiştir.

- Asansör Teknik Komitesinin Oluşumu ve Görevlerine Dair Tebliğ Taslağı hakkındaki Odamız görüşleri 10.07.2013 tarihinde Türkiye Odalar ve Borsalar Birliği'ne iletilmiştir.

4- ODAMIZ ORGAN SEÇİMLERİ

Odamız organ seçimleri 03.05.2013 tarihinde 32 meslek komitesinde yapılarak 186 komite üyesi belirlenmiştir. Üye sayılarına göre 5 kişiden oluşan Meslek Komiteleri Meclise 2 üye, 7 kişiden oluşan Meslek Komiteleri Meclise 3 üye göndermiştir.

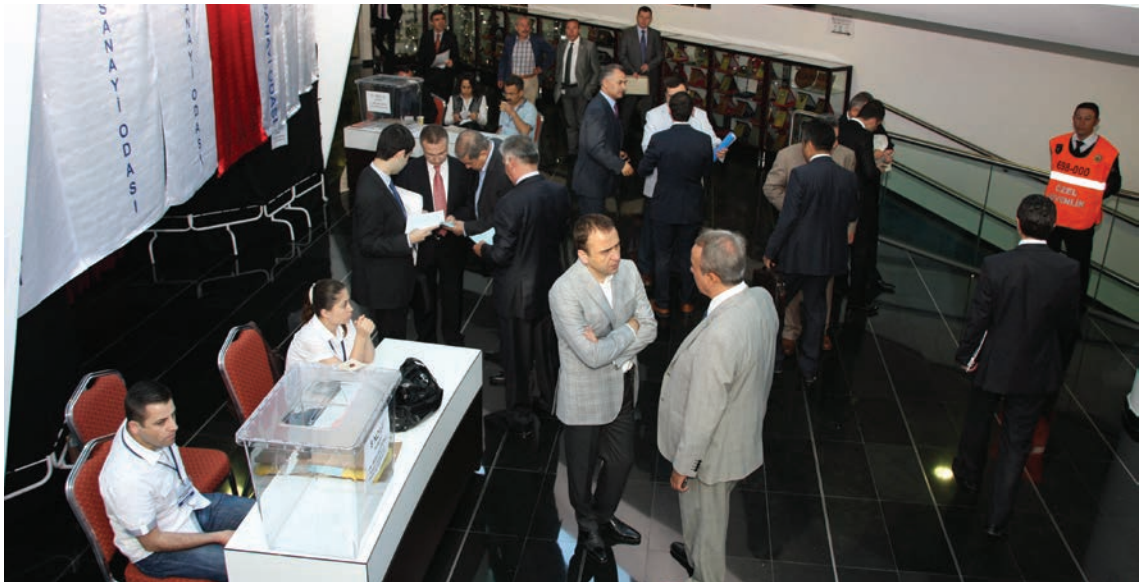

(3 Mayıs 2013)



(3 Mayıs 2013)



(3 Mayıs 2013)

03.05.2013 tarihinde yapılan seçimlerle belirlenen 77 meclis üyesi 10.05.2013'te ilk toplantısını yaparak, Meclis Başkanlık Divanı, Yönetim Kurulu Başkanı ve Üyeleri, TOBB Delegeleri ile Disiplin Kurulu Üyelerini belirlemiştir.



(10 Mayıs 2013)

Tek listeyle gidilen seçim sonucunda, ASO Meclis Başkanlığı'na Şerafettin CECELİ, Başkan Yardımcılıklarına Bora AYNAGÖZ ve Mehmet ARSLAN, Katip Üyeliğe ise Canan KARALAR seçilmiştir.



(10 Mayıs 2013)

Ardından Yönetim Kurulu Başkan ve üyeleri ile, TOBB Delegeleri ve Disiplin Kurulu üyeleri seçimlerine geçilmiştir.



(10 Mayıs 2013)

Tek listeyle gidilen seçimlerde ASO Yönetim Kurulu Başkanlığına Nurettin ÖZDEBİR yeniden seçilirken, Yönetim Kururlu Baikan Yardımcılıklarına Celal KOLOĞLU, Mehmet DOĞANLAR, sayman üyeliğe Seyit ARDIÇ, Yönetim Kurulu Üyeliklerine ise Yılmaz KAYAASLAN, Fahrettin KÜRKLÜ, Bülent BAYRAM, Aytaç Muhittin DİNÇER, Seyit KOCA, Mevlüt AÇIKGÖZ, Musa ERTUNÇ seçilmişlerdir.



(10 Mayıs 2013)

5- ODA MECLİSİ VE MESLEK KOMİTELERİ TOPLANTILARI

2013 yılında da Oda Meclisi ve Meslek Komitesi Üyelerimizin toplantılara katılımda hassasiyet göstermiş, sektörlerinin sorunlarını görüş ve önerilerini dile getirerek bu sorunların çözümü konusunda gerek Yönetim Kurulu vasıtasıyla gerekse kişisel ilişkileri yoluyla sektörlerini başarıyla temsil etmişlerdir.

Ayrıca; bu dönemde bazı Meslek Komitelerimiz sektörleri ile ilgili yaşanan sorunları ve çözüm önerilerini görüşmek üzere genişletilmiş komite toplantıları yaparak sektörlerine bağlı üyelerin de fikir ve görüşlerini almışlardır.

5.1 Oda Meclisi Toplantıları

Odamız Hizmet Binasında, 2013 yılında Ülkemizde ve Dünyadaki ekonomik ve siyasi gelişmeler, bu gelişmeler çerçevesinde oluşan gündem, bunların üyelerimize ve Odamıza yansımalarının Oda Meclisi Toplantılarımızda en üst düzeyde değerlendirilmesi ve Üyelerimizin sağlıklı bir biçimde doğrudan bilgilendirilmesi, sorunlarının ve görüşlerinin bizzat ifade edilebilmesi amaçlarıyla konuklu Oda Meclisi toplantıları aşağıda sıralanmıştır.

30 Ocak 2013 Kalkınma Bakanı Sn. Cevdet YILMAZ



(30 Ocak 2013)



(30 Ocak 2013)

24 Temmuz 2013 Ekonomi Bakanı Sn. Zafer ÇAĞLAYAN



(24 Temmuz 2013)



(24 Temmuz 2013)

27 Kasım 2013 Kalkınma Bakanı Sn. Cevdet YILMAZ



(27 Kasım 2013)



(27 Kasım 2013)

5.2 Meslek Komiteleri Toplantıları

2013 yılında Odamız seçim sürecine girerek Mayıs 2013'te organ seçimlerini gerçekleştirmiştir.

01.01.2013 tarihinden seçimlerin yapıldığı Mayıs 2013 tarihine kadar 31 Meslek komitesinde toplam 120 toplantıda 119 karar alınmıştır. Ayrıca, Mayıs 2013 - Aralık

2013 tarihleri arasında 224 toplantıda 231 karar alınmıştır.

Bu kararlar Yönetim Kuruluna sunulmuş ve Komitelerimizin söz konusu görüş, talep ve önerileri çerçevesinde ilgili Bakanlıklar, Kurum ve Kuruluşlarla temasa geçilerek gerekli toplantılar, görüşmeler ve yazışmalar gerçekleştirilmiş olup bu konulardaki gelişmeler Odamızca takip edilerek sonuçları hakkında üyelerimiz bilgilendirilmiştir.

Bu konulardaki girişim ve yazışmalarımız faaliyet raporumuzun 1.4. ve 2. bölümlerinde ayrıntılı olarak açıklanmıştır.

6- ÜYE EĞİTİMLERİ VE DİĞER MESLEKİ EĞİTİM ÇALIŞMALARI

İnsan Kaynakları Müdürlüğümüz, iş piyasasının beklenti ve ihtiyaçlarına uygun nitelikte çalışanların yetiştirilebilmesi adına üyelerimizin ve Odamız çalışanlarının taleplerini dikkate alarak, üyelerimizin ve çalışanlarımızın bilgi ve beceri düzeyinin, 21. yüzyılın uluslararası rekabet koşullarına ve teknolojik yeniliklere paralel olarak yükseltilmesini sağlayamak amacıyla; Aralık 2013 başı itibariyle 13 eğitim, 5 seminer, 1 panel gerçekleştirilmiştir. Eğitimlerimize 428, seminerlerimize 656 ve panelimize 136 olmak üzere toplam 1220 kişi katılım sağlamıştır. Ayrıca otomasyon teknolojileri eğitim uygulama merkezinde alanında 37 adet kurs düzenlenmiştir.

6.1 Üyelerimize Yönelik Eğitimler

2013 yılında, Yönetim Kurulu Sayman Üyemiz Seyit ARDIÇ ve Yönetim Kurulu Üyemiz Sn. Yılmaz KAYAASLAN koordinasyonunda Odamız üyelerine düzenlenmiş olan eğitimler ve bu eğitimlere ilişkin özet bilgiler şöyledir:

6.1.1 Etkili İletişim ve Beden Dili Eğitimi

Bilindiği üzere iletişim yalnızca konuşmak değildir. İyi bir iletişim becerisine sahip olmak; sözlü ve sözsüz iletişim tekniklerini en iyi bir şekilde bilmekten ve uygulamaktan geçer.



(15-16 Ocak 2013)

Eğitimin amacı; beden dilinin daha yararlı kullanılması suretiyle etkili iletişim mekanizmalarının kullanılması ve bu sayede paydaşlarla *(çalışan, iş arkadaşı, müşteri vb.)* etkin ve verimli ilişki kurulmasına yardımcı olabilmektir. Bu doğrultuda Dr.Deniz SEZGİN tarafından, 15-16.01.2013 tarihlerinde düzenlenen "Etkili İletişim ve Beden Dili Eğitimi"ne 21 kişi katılım sağlamıştır.

6.1.2 Aile Şirketlerinde Kurumsallaşma Eğitimi

Fortune 500 içinde yer alan şirketlerin % 40'ından fazlasının aile şirketi olduğu bilinmektedir. Bilindiği gibi, Türkiye'de aile şirketlerinin yaşam süreleri 25 yıl civarındadır. Aile şirketlerinin önemli bir kısmı 3. kuşağa geçemeden yok olmaktadır. Aile üyelerinin sayısı arttıkça eş, kardeş, çocuklar, akrabaların şirkete

etkileri olumsuz olmakta ve müdahaleler firmaya zarar vermektedir. Özellikle profesyonel yöneticilerin kurumu etkin yönetiminde de aile üyelerinin tavırları bazen olumsuz etkiler yaratmaktadır.

Kurumsal kimlik günümüzde artık markalaşma ve firma imajının pazarda olumlu yansıma yapması içinde bir araç teşkil etmektedir. Kurumsallaşmayan firmalar marka değeri açısından da yok olmaya başlamaktadır.

Bu projeyle, katılımcılarda ve firmalarda doğru re-organizasyon ve net görev tanımları, aile üyelerinin sınırları, şirket körlüklerini ortaya çıkarma, hedefli yönetim anlayışı, mutlu çalışanlar, ekip çalışmasına yatkın ve aidiyet duygusu olan yapı, markalaşma boyutunun geliştirilmesi, toplantı kültürünün geliştirilmesi durumlarında değişimler hedeflenmiştir.

Toplamda 12 saat teorik, 48 saat şirketlerde uygulamanın yapıldığı, konusunda uzman eğitmen Sn.Cem KÜÇÜKTEPEPINAR tarafından verilen "Aile Şirketlerinde Kurumsallaşma Eğitimi" 28-29.01.2013 tarihlerinde 12 kişinin katılımları ile gerçekleştirilmiştir.

6.1.3 Problem Çözme Teknikleri Eğitimi

Organizasyonlarda sürekli olarak ileriye gitmenin temel kurallarından biri, "iyileştirme fırsatlarının belirlenmesi" ve olası "problemlerin çözülmesidir". Yenilikçi düşüncelerin problem çözme ve karar verme sürecini olumlu etkilediği herkes tarafından bilinmektedir.



(13-14 Şubat 2013)

Problem Çözme Teknikleri eğitiminin amacı; katılımcıları, işletmelerde sürekli olan geçici önlemlerle tedavi edilmeye çalışılan kronik problemleri çözebilmek için, gerekli olan problem çözme sistematiği ve tekniklerini kullanabilir hale getirmek, etkin bir ekip çalışması ve beyin fırtınası ile neler yapılabileceğini göstermektir. Özellikle de "beyin fırtınasının" problem çözme ve karar verme sürecinde nasıl kullanılabileceği konularına ağırlık verilmesi amaçlanmıştır. Bu doğrultuda Doç.Dr.H.Cenk SÖZEN tarafından, 13-14.02.2013 tarihlerinde düzenlenen "Problem Çözme Teknikleri Eğitimi"ne 36 kişi katılım sağlamıştır.

6.1.4 İŞKUR Destekleri Bilgilendirme, İş ve Meslek Danışmanları İle Sanayicilerin Buluşması Toplantısı

6111 sayılı Kanun ile getirilen İŞKUR destekleri (48 aya kadar sigorta işveren payı destekleri, kısa çalışma ödeneği vb.) ile teşvik uygulamalarının anlatıldığı, ayrıca firmalarımız ile İŞKUR ve işsizler arasında ilişkileri yürütmek ve ilgili konularda firmalarımıza danışmanlık yapmak üzere İŞKUR tarafından atanan İş ve Meslek Danışmanlarının görevleri ve çalışmaları hakkındaki bilgilendirmelerin yapıldığı ve firmalarımıza danışmanlık yapacak İş ve Meslek Danışmanlarının firmalarımızla tanıştırıldığı bilgilendirme toplantısı Ankara Sanayi Odası Yönetim Kurulu Başkanı Sn. Nurettin ÖZDEBİR ve Ankara Çalışma ve İş Kurumu İl Müdürü Sn. Talip ALTUĞ'un katılımlarıyla 20.02.2013 tarihinde ASO 1.OSB toplantı salonunda 100 kişilik katılım ile 04.04.2013 tarihinde Ostim Çıraklık Eğitim ve Öğretim Vakfı toplantı salonunda 61 katılım ile gerçekleştirilmiştir.



(20 Şubat 2013)

6.1.5 Verimlilik Arttırma ve Maliyet Düşürme Teknikleri Eğitimi

Maliyetlerin düşürülmesi yalnız ucuz hammadde, ucuz işgücü ve ucuz teçhizat kullanmakla sağlanamaz. Maliyetleri düşürmenin en etkili yolu verimliliği artırmaktır. Verimlilik kişilere, kurumlara ve uluslara rekabet üstünlüğü sağlar.

İşletmelerde verimliliği arttırmak, maliyetleri düşürmek amacıyla uygulanan teknik ve yöntemler hakkında katılımcıları bilgilendirmek amacıyla konusunda uzman eğitmen Sn. İsmail Hakkı KAVURMACI tarafından, 28 Şubat - 01 Mart 2013 tarihlerinde gerçekleştirilen eğitime 24 kişi katılmıştır.

6.1.6 İş Kazalarının Hukuki Sonuçları ve İşletmelere Etkileri

İş kazaları ve meslek hastalıkları, çalışma hayatının en önemli sorun alanları arasındadır. ILO verilerine göre iş kazaları ve meslek hastalıklarının ekonomik maliyeti dünya milli gelirinin %5'ine ulaşmaktadır.



(29 Mart 2013)

İş kazaları ve meslek hastalıkları konularının mahkemelerce değerlendirilmesinde sanayicilerin yeterince ifade edilemediklerinden bahisle, Adalet Bakanlığı, Yargıtay, Çalışma ve Sosyal Güvenlik Bakanlığı temsilcileri ile Ankara Sanayi Odası Yönetim Kurulu Başkanı Sn. Nurettin ÖZDEBİR'in katılımlarıyla 29.03.2013 tarihinde Odamızca "İş Kazalarının Hukuki Sonuçları ve İşletmelere Etkileri" konulu panel 136 kişinin katılım ile gerçekleştirilmiştir.

6.1.7 Yaşamda Kalite Eğitimi

İş yaşamında kalite anlayışı, çalışanların fiziksel ve psikolojik refah düzeyini yükselten, örgütsel kültürde değişimler yaratan ve tüm çalışanların değerini arttıran bir yönetim felsefesi olarak görülmektedir. Bireylerin kişisel ve çalışma hayatlarını etkileyen sorunlar nedeniyle iş ve yaşam arasında bir denge kurma sorununun çözümünde söz konusu eğitim oldukça önemlidir. Bu doğrultuda, Yaşamda Kalite Eğitimi, davranış bilimleri uzmanı, eğitimci, oyuncu, senarist Sn.Mehmet AUF tarafından, 30.03.2013 tarihinde 46 kişinin katılım ile gerçekleştirilmiştir.

6.1.8 Dış Ticaret Eğitimi

Dış ticaret konularında temel bilgilerin yanısıra dış ticaret mevzuatı, dış ticarette finansman sağlama yöntemleri, ihracat destekleri, dış ticarette çağdaş yöntemler, uluslararası ticareti düzenleyen ICC kurallarının (Teslim şekilleri, Belgeler, Ödeme Şekilleri) aktarılması ve ithalatla ilgili bilgilerin verildiği, dış ticaret alanında gittikçe artan eğitimli ve kalifiye eleman ihtiyacının karşılanmasına yönelik olarak gerçekleştirilen eğitim; konusunda uzman eğitimci Sn. Fedai UZUN tarafından 16-17.04.2013 tarihinde 32 kişinin katılımı ile gerçekleştirilmiştir.



(16-17 Nisan 2013)

6.1.9 6331 Sayılı İş Sağlığı ve Güvenliği Kanununun Getirdiği Yükümlülükler ve Uygulamalar

Çalışma hayatının sağlık, güvenlik, eğitim gibi hususlar göz önüne alınarak düzenlenmesinin işveren ve çalışanlar için yasal bir zorunluluk olduğu malumdur. 20.06.2012 tarihinde kabul edilen 6331 sayılı "Yeni İş Sağlığı ve Güvenliği Kanunu" işyerlerinde iş sağlığı ve güvenliğinin sağlanması, mevcut sağlık ve güvenlik şartlarının iyileştirilmesi için işveren ve çalışanların görev, yetki, sorumluluk, hak ve yükümlülüklerini düzenlemektedir. Bu çerçevede; 24.04.2013 tarihinde ASO 1.Organize Sanayi Bölge Müdürlüğü toplantı salonunda "6331 Sayılı İş Sağlığı ve Güvenliği Kanununun Getirdiği Yükümlülükler ve Uygulamalar" konulu bilgilendirme semineri 145 kişinin katılımı ile, 30.09.2013 tarihinde ise 106 kişinin katılım ile gerçekleştirilmiştir.

6.1.10 Gümrük İşlerini Kolaylaştırma Yönetmeliği ve ISO/IEC 27001 Bilgi Güvenliği Yönetim Sistemi Eğitimi

Bilindiği üzere; 10.01.2013 tarihli Resmi Gazete'de yayımlanarak yürürlüğe giren "Gümrük İşlemlerini Kolaylaştırma Yönetmeliği", yetkilendirilmiş yükümlü statüsü için başvuru yapacak firmaların, ISO 9001 Kalite Yönetim Sistemi ve ISO/IEC 27001 Bilgi Güvenliği Yönetim Sistemi standartlarına uygunluk belgesine sahip olma zorunluluğu getirmiştir.

Bu doğrultuda; Ankara Sanayi Odası ile TOBB Ankara Kadın Girişimciler Kurulu Eğitim ve Yönderlik Çalışma Grubu işbirliğinde, 22.05.2013 tarihinde "Gümrük İşlerini Kolaylaştırma Yönetmeliği ve ISO/IEC 27001 Bilgi Güvenliği Yönetim Sistemi" konulu eğitim 96 kişilik katılım ile gerçekleştirilmiştir.

6.1.11 (C) Sınıfı İş Güvenliği Uzmanlığı Belgesi Sınavı Hazırlık Eğitimi

6331 sayılı İş Sağlığı ve Güvenliği Kanunu ile tüm iş yerlerinin çalışan sayısına ve iş yeri türüne bakılmaksızın her iş yerinde iş güvenliği uzmanı, iş yeri hekimi bulundurması zorunluluğu getirilmiştir.

Çalışan sayısı ve tehlike sınıfına göre kademeli olarak devreye girecek kanun için Odamız tarafından, Çalışma ve Sosyal Güvenlik Bakanlığı'ndan eğitim kurumu yetki belgesi almış firmalar ile temasa geçilmiştir. Bu çerçevede Odamız üyelerine (C) sınıfı İş Güvenliği Uzmanlığı sınavına hazırlık eğitimi 3 grup halinde planlanlanarak 30 kişilik katılım ile gerçekleştirilmiştir.

6.1.12 Son Düzenlemeler Işığında E-Fatura ve E-Defter Uygulamaları Semineri

E-Fatura uygulaması, Vergi Usul Kanunu'nun 397 no'lu tebliği ile mümkün hale getirilmiş, daha sonra Elektronik Defter Genel Tebliği ile e-fatura kullanma hakkına sahip mükelleflerin e-defter kullanımına izin verilmiştir.

14.12.2012 tarihinde yayımlanan 421 no.lu Vergi Usul Kanunu tebliği ise, bazı mükellefler açısından e-defter ve e-fatura uygulamasına geçmeyi zorunlu kılmıştır. Tebliğde yer alan esaslar çerçevesinde zorunluluk kapsamına giren mükellefler 31.12.2013'e kadar e-fatura uygulamasına; 31.12.2014'e kadar da e-defter uygulamasına geçmek zorundadırlar. Konu vergi mevzuatı açısından olduğu kadar teknik yönleri nedeniyle de önemli olup bu yönünün de ele alınması gerekmektedir.



(04 Temmuz 2013)

Odamızca, bu konudaki uygulamalara ışık tutması amacıyla 04.07.2013 tarihinde Ernst & Young işbirliği içerisinde 140 kişinin katılımı ile "E-Fatura ve E-Defter Uygulamaları Semineri" gerçekleştirilmiştir.

6.1.13 Satış ve Pazarlama Teknikleri Eğitimi

Satış, bir firmanın yaşamını sürdürebilmesi için vazgeçilmez bir gereksinimdir. Ne kadar kaliteli ve ekonomik üretim yapılırsa yapılsın ürünün alıcısının bulunup, ürünün hakkında bilgi verilmemesi durumunda istenilen gelirin sağlanması söz konusu olmayacaktır. Satış, profesyonel bir çaba gerektirir. Satış işinde çalışmak için görünüm, davranış, bilgi, duyarlılık, coşku ve olgunluk gibi temel satış teknikleri konusunda eğitim almak, ileri aşamalarda başarı için ürün, müşteri, ilişki ve sunum stratejileri geliştirmek gereklidir. Bu doğrultuda Odamız tarafından, 19-20.09.2013 tarihlerinde 55 kişinin katılımı ile Satış ve Pazarlama Teknikleri Eğitimi gerçekleştirilmiştir.

6.1.14 ASO Gelecek Konuşmaları

Geleceği merak eden, geleceğini yönlendirmek isteyen üyelerimiz için Odamız, Fütüristler Derneği ile işbirliği içerisinde 25.10.2013 tarihinde "ASO Gelecek Konuşmaları" adı altında 104 kişinin katılım ile bir gündem toplantısı gerçekleştirilmiştir.



(25 Ekim 2013)



(25 Ekim 2013)

6.1.15 Başarının Sırları Eğitimi: "Olmak ya da Olmamak" İşte Bütün Sorun Bu

Başarı, bir iş için gerekli enerjinin amaca en uygun biçimde, en ekonomik, en etkin olarak kullanılma becerisidir. Bu enerji, insan gücü de olabilir, makine de olabilir, bilgi de olabilir. Burada önemli olan, başarı için gerekli enerji kullanımının doğru organize edilmesidir. Bu doğrultuda, 26.11.2013 tarihinde eğitmen Sn. Ahmet DURUL tarafından 50 kişinin katılım ile "Başarının Sırları Eğitimi" gerçekteştirilmiştir.



(26 Ekim 2013)

6.1.16 Sıfır Hatalı Üretim (Poka Yoke) Eğitimi

"POKA YOKE" arızalara karşı önlem alma ve hata önleme anlamına gelir. Dikkatsizlikten kaynaklanan hataları önlemek amacıyla çalışanların davranışlarını şekillendiren bir kısıtlama ve bir işin doğru şekilde yapılması için, işin nasıl yapılacağına dair limitler koyularak olası hatanın önlenmesi metodudur. Bu doğrultuda, 11-12.11.2013 tarihlerinde Sn. İsmail H. KAVURMACI tarafından sunulan "Sıfır Hatalı Üretim (Poka Yoke) Eğitimine 26 kişi katılım sağlamıştır.



(11-12 Kasım 2013)

6.1.17 Finansçı Olmayanlar İçin Finans Eğitimi

Finansçı Olmayanlar İçin Finans Eğitimi; esas işi finansal faaliyetler olmayıp, finansal analiz, finansal raporlama ve mali tabloları anlayıp yorumlamak isteyen işletme sahipleri, yöneticiler ve çalışanlar için tasarlanmış bir eğitim programıdır. Bu eğitim programı, temel finansal bilgilerin amaçları ile birlikte kavranmasını amaçlayan, pratik çözüm ve uygulama yöntemlerini kapsayan bir yapıda hazırlanmıştır. Ulusal ve uluslararası finansal çerçeve ile birlikte mali tablolar ve analizi ile finansal piyasalar ve yatırım araçları gibi geniş bir yelpazede bilgi sahibi kılınması amaçlanmıştır. Ayrıca, bu eğitimle katılımcılara makroekonomik göstergelerin yorumlanması konusunda da bilgi verilmiştir. Bu çerçevede 07.12.2013 tarihinde 09:30 – 16:30 saatleri arasında Sn.Dr. Hakan ÖZEROL tarafından sunulan "Finansçı Olmayanlar İçin Finans Eğitimi"ne 40 kişi katılmıştır.

6.2. Diğer Mesleki Eğitim Çalışmaları

- İl İstihdam ve Mesleki Eğitim komisyonunda, geçtiğimiz yıllarda olduğu gibi bu yıl da aktif olarak görev alınarak, Odamızın Ankara İl İstihdam ve Mesleki Eğitim Yürütme Kurulunda temsiline devam edilmiştir.

- Odamız, Dikmen Endüstri Meslek Lisesi, MAN Türkiye A.Ş. ve diğer ilgili üyelerimiz ile işbirliği halinde uzun yıllardır sürdürülmekte olan ve ikili mesleki eğitim uygulaması olan Tamem Projesi kapsamında Dikmen Endüstri Meslek Lisesi ile iş birliği içerisinde çalışmalar sürdürülmüş, Elektrik-Elektronik bölümü ve Metal Teknik bölümü ara sınav ve final sınavı tamamlanmıştır.

- Bir mesleki eğitim projesi olarak başlamış ve 2006 yılında merkez haline getirilmiş olan "ASO I. Organize Sanayi Bölgesi Otomasyon Teknolojileri Eğitim ve Uygulama Merkezi"nde verilen eğitim hizmetlerine devam edilerek, otomasyon teknolojileri konusunda gelişen teknolojilere bağlı olarak sürekli eğitimler düzenlenmiştir. 2013 yılında 19 kursta 183 kişiye eğitim verilmiştir. Ayrıca BOTAŞ ve Mesa İmalat A.Ş çalışanlarına gruplar halinde PLC eğitimleri verilmiştir.

- Uluslararası Meslek Edindirme Merkezleri Projesi (UMEM) Projesinin kapsamının genişlemesi ile hizmetler sektörü de projeye dahil olmuştur. 2013 yılı Ocak-Şubat aylarında üyelerimizin ve diğer paydaşlarımızın taleplerini toplamak amacıyla talep anketleri uygulanmış olup, taleplere yönelik kurslar açılarak, Haziran ayına kadar toplam 450 kursiyere eğitim verilmiştir.

7- VİZE İŞLEMLERİ

Odamıza kayıtlı sanayicilerimizin yurtdışına yaptıkları iş seyahatleri için gerekli vize işlemleri, Ankara'daki Almanya ve Fransa Büyükelçilikleri ile Odamız arasında yapılan anlaşma gereğince yerine getirilmektedir.

Vize uygulaması yapan diğer ülkelerde ise, üyelerimiz adına belge tanzim edilerek vize başvurularının sonuçlandırılmasına Odamızca yardımcı olunmuştur.

Odamız üyesi sanayicilerin özellikle Büyükelçilikler nezdinde yaşadıkları sıkıntılarda, sorunların çözülmesi ve sonuçlandırılması hususunda gereken gayret ve çaba sarfedilmiş ve münferiden karşılaşılan sorunlar, Odamız tarafından yapılan yazışmalar ve birebir görüşmeler neticesinde çözümlenmiştir.

"Türkiye Cumhuriyeti Hükümeti ile İtalya Cumhuriyeti Hükümeti Arasında Umuma Mahsus Pasaport Hamillerinin Vize İşlemlerinin Kolaylaştırılmasına Dair Mutabakat Muhtırası" çerçevesinde, Odamız aracılığı ile Türkiye Odalar ve Borsalar Birliği tarafından hazırlanan "Takdim Mektubu", üyelerimize çok girişli ve uzun süreli Schengen Vizesi imkanı sağlamaktadır.

2013 yılı itibariyle Schengen statüsündeki ülkelerinin tam listesi şu şekildedir; Almanya, Avusturya, Belçika, Çek Cumhuriyeti, Danimarka, Estonya, Finlandiya, Fransa, Hollanda, İtalya, İspanya, İsveç, İsviçre, İzlanda, Letonya, Litvanya, Lüksemburg, Macaristan, Malta, Norveç, Polonya, Portekiz, Slovakya, Slovenya, Yunanistan.

8-YABANCI ÜLKELERLE İLGİLİ TOPLANTI VE İŞBİRLİĞİ FAALİYETLERİ

8.1 Heyet Ziyaretleri ve İkili Görüşme Toplantıları

- Ningxia Hui Autonomous Region Bureau of Investment Promotion Genel Müdürü Bay Wang Jing başkanlığındaki Ningxia Hui Autonomous Delegasyonu 10.01.2013 tarihinde Odamızı ziyaret etmiştir. Odamız Araştırma ve Yönlendirme Müdürü Sn. Suat BALABAN'ın başkanlığında gerçekleştirilen toplantıda kendilerine Odamız, Ankara Sanayisi ve Organize Sanayi Bölgeleri hakkında bilgiler verilerek, soruları yanıtlamıştır. Sn. Balaban tarihten gelen dostluğumuz sebebiyle Çin ile ilişkilerimizi sürekli geliştirmek istediğimizi ve Oda olarak her türlü işbirliğine hazır olduğumuzu belirtmiştir. Ardından Yatırım Ajansı Genel Müdür Yardımcısı Bay Wu Baocai kendi bölgeleri, yapılabilecek ortak projeler ve yatırım imkanları hakkında bir sunum gerçekleştirmiştir. Sunumların ardından yenilen öğle yemeği sonrasında karşılıklı olarak hediyeler takdim edilmiştir.



(10 Ocak 2013)

- T.C Ekonomi Bakanlığı tarafından ülkemize davet edilen Gana Hükümeti Yatırım, Kalkınma ve Serbest Bölgeler Sorumlularından oluşan 6 kişilk heyet, 16.01.2013 tarihinde ASO 1. Organize Sanayi Bölgesi'nde ağırlanmıştır. Odamız Yönetim Kurulu Başkanı Sn. Nurettin ÖZDEBİR'in başkanlık ettiği heyet ile karşılıklı yapılan görüşmeler sonrasında, heyetin soruları cevaplanmıştır. ASO I. OSB'nin işleyişi ve bölgede yatırım yapan firmalar ile ilgili verilen bilginin ardından, bölgede inceleme gezisi düzenlenmiş, sonrasında Termikel Fabrikası ziyaret edilmiştir.

- 21.01.2013 Pazartesi günü Bosna Hersek Eğitim ve Bilim Bakanı Sn. Damir MASIC ve beraberindeki heyet; Milli Eğitim Bakanlığımızdan Türki Cumhuriyetler ve Balkanlar Grup Başkanı Sn. Mehmet Ali AKDAĞ ile birlikte ASO 1. Organize Sanayi Bölgemizi ziyaret etmiştir. Odamız Yönetim Kurulu Başkanı Sn. Nurettin ÖZDEBİR, ASO 1. Organize Sanayi Bölgesi Yönetim Kurulu Üyeleri tarafından karşılanan konuk heyete önce Bölge tanıtım filmi izletilmiştir. Ankara Sanayi Odası ve ASO 1.OSB olarak mesleki eğitime verilen önemi anlatan Odamız Yönetim Kurulu Başkanı, eğitim projemiz OSEP ve yeni açılan ASO Teknik Koleji hakkında bilgiler vermiştir. Daha sonra konuk Bakan, Erkunt M.E.M ve ASO Teknik Kolej'inde incelemelerde bulunarak Bölgemizden ayrılmıştır.



(21 Ocak 2013)



(21 Ocak 2013)

21.01.2013 tarihinde Gana Cumhurbaşkanı Sn. John Dramani MAHAMA ve beraberindeki heyet, Milli Savunma Bakanımız Sn. İsmet YILMAZ refakatinde ASO 1. Organize Sanayi Bölgesine gelmiştir. Odamız Yönetim Kurulu Başkanı Sn. Nurettin ÖZDEBİR ve Yönetim Kurulu Üyelerimiz tarafından karşılanan Cumhurbaşkanı'na önce Bölge tanıtım filmi izletilmiş, ardından Bölgemiz hakkında brifing verilen Cumhurbaşkanı, konukseverliğimizden duyduğu memnuniyeti dile getirerek, Milli Savunma Bakanımız Sn. İsmet YILMAZ ve Yönetim Kurulu Başkanımıza teşekkür etmiştir. Gana'da kurulacak olan Organize Sanayi Bölgesi hakkında detayların görüşüldüğü toplantı, Odamız Yönetim Kurulu Başkanı Sn. Nurettin ÖZDEBİR'in Konuk Cumhurbaşkanı'na günün anısına vermiş olduğu hediye ile sona ermiştir. Ardından Bölgemizin geneli gezdirilerek, bir Organize Sanayi Bölgesinin nasıl olması gerektiği yerinde ve detayları ile gösterilen Cumhurbaşkanı, Erkunt Traktör Fabrikasında incelemelerde bulunarak, Milli Savunma Bakanımız ile birlikte Bölgemizden ayrılmıştır.



(21 Ocak 2013)



(21 Ocak 2013)



(21 Ocak 2013)

- 24.01.2013 tarihinde Ekonomi Bakanlığı'nın daveti ile Türkiye'ye gelen Kuzey Irak Bölgesel Yönetimi Sanayi Bakanı Sinan Çelebi ve beraberindeki heyet, Bilim, Sanayi ve Teknoloji Bakanlığı yetkilileri ile birlikte ASO 1. Organize Sanayi Bölgesini ziyaret etmiştir. Odamız Yönetim Kurulu Başkanı Sn. Nurettin ÖZDEBİR tarafından karşılanan heyete, Bölge tanıtım filmi izletilmiş ve Bölge hakkında bilgiler verilmiştir.



(24 Ocak 2013)

- Pakistan Yatırım Kurulu Başkanı Sn. Muhammad Zubair MOTIWALA ve beraberindeki heyet, 01.02.2013 tarihinde ASO 1. Organize Sanayi Bölgesini ziyaret etmiştir. Odamız Yönetim Kurulu Başkanı Sn. Nurettin ÖZDEBİR tarafından karşılanan heyete, Bölge tanıtım filmi izletilmiş ve Bölge hakkında bilgiler verilmiştir. Odamız Yönetim Kurulu Başkanı, bölgenin işleyişi, arsa fiyatlarından elektrik su fiyatlarına kadar detaylı sorularını cevaplamış, Konuk bakan da Bölgemizden ve faaliyetlerimizden son derece etkilendiklerini belirterek, karşılıklı işbirliği içerisinde olmak istediklerini ve Pakistan'da uygun bir yerde Organize Sanayi Bölgesi kurulması için Odamızdan yardım ve işbirliği beklediklerini ifade etmiştir. Ardından konuk heyet genel bir Bölge gezisi yaparak, ASO 1. Organize Sanayi Bölgesinden ayrılmıştır.

- 06-08.02.2013 tarihlerinde Yönetim Kurulu Başkanımız Sn. Nurettin ÖZDEBİR, Yönetim Kurulu Başkan Yardımcılarımız Sn. Celal KOLOĞLU ve Mehmet DOĞANLAR ile birlikte Gana'ya bir ziyaret gerçekleştirmişlerdir. Ziyarette Gana'da iki organize sanayi bölgesi yapımı görüşülmüştür.



(6-8 Şubat 2013)

- Benin Cumhurbaşkanı Sn. Boni YAYİ ve Benin Ticaret Bakanı Sn. Marie-Elise Christiana GBEDO, Mikrokredilerden Sorumlu Bakan Sn. Sofiatou BABA-MOUSSA, Ekonomi ve Maliye Bakanı Sn. Jonas GBİAN, Dışişleri Bakanı Sn. Arifari Bako NASSİROU' nun da beraberinde olduğu 30 kişilik Benin heyeti 13.03.2013 tarihinde ASO 1. Organize Sanayi Bölgesini ziyaret etmiştir. Odamız Yönetim Kurulu Başkanı Sn. Nurettin ÖZDEBİR heyete başkanlık ederek, kendilerine Organize Sanayi Bölgeleri hakkında detaylı bilgiler vermiş ve OSB'nin kurulum mevzuatını anlatmıştır. İlerleyen dönemlerde Türkiye ve Benin'in ortak yapabilecekleri çalışmalar görüşülmüştür. Benin Cumhurbaşkanı, Organize Sanayi Bölgesi hakkında tavsiyeler istemiş ve gelecekte kurulması muhtemel bölge için bir takvim oluşturulması gerektiğini vurgulamıştır. Toplantıda; Türkiye-Benin ithalat ve ihracat değerleri, mesleki eğitim ihtiyacı ve Sanayi Bölgesi kurulumu konularının üzerinde durulmuştur. Yapılan görüşme sonunda Bölgemizde faaliyet gösteren Erkunt Traktör, Ulusoy Elektrik ve Hidromek Fabrikaları ziyaret edilmiştir.



(13 Mart 2013)



(13 Mart 2013)



(13 Mart 2013)

- Kamerun Cumhurbaşkanı Sn. Paul BİYA ve beraberindeki heyet; 26.03.2013 tarihinde ASO 1. Organize Sanayi Bölgesi'ni ziyarete gelmiştir. Odamız Yönetim Kurulu Başkanı Sn. Nurettin ÖZDEBİR, Yönetim Kurulu Üyelerimizden Sn. Fahrettin KÜRKLÜ ve Odamız Genel Sekreteri Doç. Dr. Yavuz CABBAR tarafından karşılanan heyete, Yönetim Kurulu Başkanımız tarafından Ankara Sanayi Odasının faaliyetleri hakkında bilgi verilmiştir. Daha sonra Sn. ÖZDEBİR; ASO 1. OSB'nin yapısından bahsetmiş, kamulaştırma yetkisinden imar planı yetkisine kadar pek çok kararın organize sanayi bölgesi yetkilileri tarafından verildiğini iletmiştir. OSB'lerin temel olarak Bilim, Sanayi ve Teknoloji Bakanlığı'na bağlı olduğunu ifade eden Sn. ÖZDEBİR, OSB'nin oradaki işyeri sahiplerinden seçilmiş sanayiciler tarafından yönetildiğini kaydetmiştir.



(26 Mart 2013)



(26 Mart 2013)

- 14-19.04.2013 tarihlerinde InnoSmes Projesi çerçevesinde Yönetim Kurulu Üyemiz Fahrettin KÜRKLÜ ve Odamız Genel Sekreteri Doç. Dr. Yavuz CABBAR tekno merkezlerinin yapısını görmek ve INNOCAMARAS projesinde nasıl bir işbirliği yapıldığına ilişkin incelemelerde bulunmak üzere İspanya'ya gitmişlerdir.

- 06.05.2013 tarihinde ASO 1. Organize Sanayi Bölgesine gelen Benin Cumhuriyeti Enerji Bakani Sn. Barthelemy KASSA, Ekonomi ve Finans Bakanı Sn. Jonas GBİAN, Cumhurbaşkanı Ekonomik Danışmanı Sn.Joseph TAMEGNON, Benin Paris Büyükelçiliği Elçi-Müsteşarı Sn.Cosme AROUNA, Serbest Sanayi Bölgesi Müdürü ve Türkiye Benin Fahri Konsolosu Sn.Saliou ICHOLA, Benin İzmir Fahri Konsolosumuz Sn. Mehmet Artuna AYSUN ve Benin Ankara Fahri Konsolosumuz Sn. Cüneyt KAYA'dan oluşan heyet, Yönetim Kurulu Başkanımız Sn. Nurettin ÖZDEBİR, Yönetim Kurulu Üyelerimizden Sn. Fahrettin KÜRKLÜ ve Genel Sekreter Sn. Yavuz CABBAR tarafından karşılanmıştır. Birlikte yenilen öğle yemeği ardından, yapılan toplantıda ASO 1. Organize Sanayi Bölgesi hakkında bilgiler veren Yönetim Kurulu Başkanımız; heyeti ağırlamaktan duyduğu memnuniyeti dile getirmiştir. Ardından heyet, Bölgemizi gezmiştir.



(06 Mayıs 2013)

- Fas Temsilciler Meclisi Maliye ve Ekonomik Kalkınma Komisyonu Başkanı Sn. Said KHAİROUNE başkanlığındaki heyet, 21.05.2013 tarihinde Odamızı ziyaret etmiştir. Heyeti Yönetim Kurulu Başkanı Sn. Nurettin ÖZDEBİR ağırlamış ve kendisine Genel Sekreter Sn. Yavuz CABBAR eşlik etmiştir. Sn. ÖZDEBİR, heyete Ankara ve Odamız faaliyetleri hakkında bilgi vermiş, Fas'ın hem sahraaltı Afrika'nın giriş kapısı olduğu, hem de Afrika'nın Avrupa'ya geçiş kapısı olduğunu vurgulamıştır. İki ülke arasındaki mevcut serbest ticaret anlaşmasının da ciddi imkanlar getirdiğini vurgulamıştır.

Konuk Heyet Başkanı Sn. Said KHAİROUNE de Türkiye'nin ekonomik başarılarını övmüş ve ülkelerine daha çok yatırımcı Türk işadamı beklediklerini vurgulamışlardır.



(21 Mayıs 2013)



(21 Mayıs 2013)

- Gine Sanayi ve KOBİ'ler Bakanı Sn. Ramatoulaye BAH 17.06.2013 tarihinde ASO 1. Organize Sanayi Bölgesine bir ziyaret gerçekleştirmiştir. ASO 1. Organize Sanayi Bölgesi Bölge Müdürü Sn. İbrahim Hakkı ALPTÜRK'ün bölgeyi tanıtan sunumu sonrasında, Sn. Bakan kendi ülkesi hakkında bilgi vermiş, kendi ülkelerinde Organize Sanayi Bölgeleri açısından yapılan çalışmaların yeterli olmadığını ve başarılı olmak için hangi çalışmaları uyguladığımızı öğrenmek istemiştir. Sayın Bakan ülkelerinde başkente yakın karışık bir organize sanayi bölgesi kurmak istediklerini, bu konuda bir ihtiyaç bulunduğunu, şuanda fabrikaların çeşitli yerlerde konumlandıklarını, bu durumunda kirliliğe sebep olduğunu ve kontrol edemediklerini vurgulamıştır. Yapılan toplantı sonrasında Hidromek ve Termikel fabrikaları ziyaret edilmiştir.

- 31.07.2013 – 02.08.2013 tarihleri arasında Gana Sanayi ve Ticaret Bakanı Sn. Haruna IDDRISU başkanlığında, Gana Tİcaret ve Sanayi Odası Başkanı Sn. Seth Adjei BAAH, Gana Cumhuriyeti Ankara Büyükelçisi Sn. İbrahim ABASS, Bakan Danışmanı Sn. Dr. John Hawkins ASIEDU, Sanayi ve Ticaret Bakanlığı Sanayi Direktörü Sn. Johonson ADASI ve Dr. Cemal Azmi TELLİOĞLU'dan oluşan heyet havaalanından 31.07.2013 tarihinde Yönetim Kurulu Başkanımız Sn. Nurettin ÖZDEBİR tarafından karşılanmıştır. Aynı gün Bilim Sanayi ve Teknoloji Bakanımız Sn. Nihat ERGÜN heyeti kabul etmişlerdir. 01.08.2013 günü heyet Gıda Tarım ve Hayvancılık Bakanlığı'nın test laboratuarlarını ve sonrasında ASO 1. Organize Sanayi Bölgesine ziyaret gerçekleştirmiştir.



(31 Temmuz 2013)

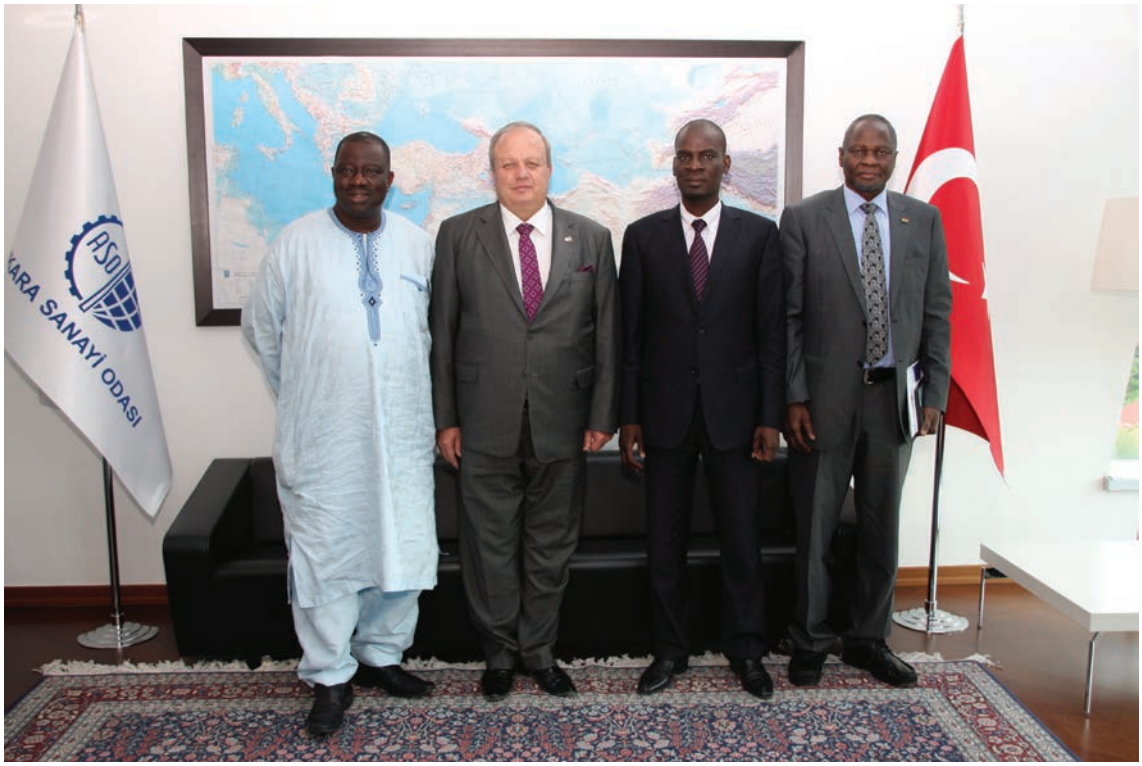

(31 Temmuz 2013)

- 18.09.2013 tarihinde Odamız ile ABD Teksas Eyaleti Fort Bend Bölgesi Ticaret Odası arasında bir işbirliği antlaşması imzalanmıştır. Antlaşma, Odamız Yönetim Kurulu Başkanı Sn. Nurettin ÖZDEBİR ile Teksas Eyaleti Fort Bend Bölgesi Ticaret Odası Başkanı Sn. Keri Curtis SCHMİDT arasında imzalanmıştır.

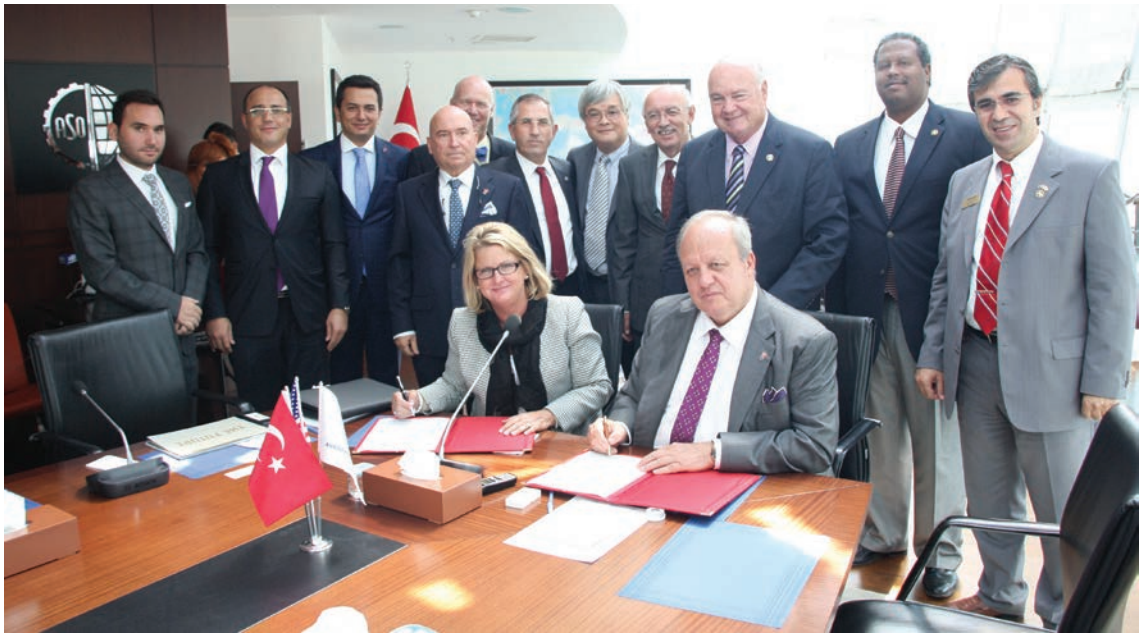

(18 Eylül 2013)

- Rusya Federasyonu ve Odamız işbirliği ile gerçekleştirilen Rusya Federasyonu Penza Hükümeti Ticaret heyeti, 18.09.2013 tarihinde Odamızı ziyaret etmiştir. Penza Hükümeti Bakan Yardımcısı - Vali Sn. Vladimir VOLKOV eşliğinde; Penza Hükümeti Kalkınma Kurumu Halka Açık Anonim Şirketi Genel Müdürü Sn. Romanov Grigoriy ALEKSANDROVIÇ, Bölgesel Pazarlama Merkezi Danışmanı Sn. Kulenko Yuriy VIKTOROVIÇ, Peleng Şirketi Genel Müdürü Sn. Terentyev Viktor VASILYEVIÇ, Surskiy Teknik Keçeler Şirketler Grubu Dış Ekonomik İlişkiler Bölümü Başkanı Sn. Volosaç Konstantin VYAÇESLAVOVIÇ, GAKS-ARMSERVİS Bilimsel ve Imalat Birliği Başkan Yardımcısı Sn. Seynov Aleksandr SERGEYEVIÇ, LİNA Biznes Merkezi Genel Müdürü Sn. Yalov Vladimir VIKTOROVIÇ, İsaiçkin Belinskiy Üretim Birliği Finansman Müdürü Sn. Çebotaeva Alevtina ANATOLYEVNA ve Ankara Rusya Federasyonu Ticaret Temsilcisi Sn. Tofik MELIKOV ve ekibinin katıldığı ziyarette Odamız ve Penza Hükümeti arasında kurulabilecek işbirlikleri hakkında görüşmeler yapılmıştır. Penza Hükümeti tarafı bölgelerinin tanıtıcı sunumunu gerçekleştirmiştir. Odamız ve Penza Hükümeti arasında daha önceden de yapılan çalışmalar göz önüne alınarak yeni çalışma ve işbirlikleri adına el sıkılmıştır. Odamızdaki görüşmeler sonucunda Heyet ile Göksu Restorantta bir akşam yemeği düzenlenmiş ve bu yemeğe Odamız üyelerinden bölgede iş yapmak isteyen firmalar davet edilmiştir.



(18 Eylül 2013)



(18 Eylül 2013)



(18 Eylül 2013)

- 19.09.2013 tarihinde Penza Hükümeti Heyeti, öncelikle Ankara Halk Ekmek Fabrikasını, ardından OSTİM Organize Sanayi Bölgesini ziyaret etmişlerdir. Bölge yetkilileri tarafından OSTİM'i tanıtıcı bir sunum gerçekleştirmiş arkasından da heyette yer alan firmaların ilgi alanlarına göre kendi üyeleri ile heyeti öğle yemeğinde tanıştırıp görüşmeleri sağlanmıştır. Günün devamında OSTİM OSB'den ayrılıp, ASO 1. Organize Sanayi Bölgesi ziyareti gerçekleştirilmiştir. Bölgede Serdar Plastik, Hidromek ve Termikel Fabrikaları ziyaret edilmiştir.

- Odamız Genel Sekreteri Doç. Dr. Yavuz CABBAR, 22-28.09.2013 tarihlerinde AB Türkiye Oda Formu kapsamında ETCF II Polonya İnovasyon Çalışma Ziyaretleri'ne katılmış, bir konuşma yapmıştır.

- Yönetim Kurulu Başkanımız Sn. Nurettin ÖZDEBİR, 27.09.2013 tarihinde Kosova Sanayi ve Ticaret Bakanı Sn.Mimoza Kusari LİLA ve beraberindeki heyet ile bir akşam yemeğinde görüşmüştür. Yönetim Kurulu Başkanımız Sn. Nurettin ÖZDEBİR başkanlığında gerçekleşen yemekte Ankara'da ki yatırım imkanları ve Ankara sanayisi hakkında bilgi verilmiştir.



(27 Eylül 2013)

- Yönetim Kurulu Başkan Yardımcımız Mehmet DOĞANLAR ve Odamız Genel Sekreteri Doç. Dr. Yavuz CABBAR, 25-26.11.2013 tarihlerinde Ekonomi Bakanlığı'nın İtalya'da düzenlediği İtalya-Türkiye İş Forumu'na iştirak etmişlerdir.

Başbakan Sn. Ruslan S.H. EDELGERIEV başkanlığındaki Rusya Federasyonu Çeçenistan Heyeti, 26.11.2013 tarihinde Odamızı ziyaret etmiştir. Heyete, Odamız Yönetim Kurulu Başkanı Sn. Nurettin ÖZDEBİR tarafından Odamız hakkında bilgi verilerek, Odamızı tanıtıcı film izlettirilmiş, müteakiben Sayın Başbakan Çeçenistan'daki yatırım imkanlarından bahsetmiş ve Yönetim Kurulu Başkanımızı ve heyetini en kısa sürede Çeçenistan'a davet etmiştir. Tarım, Turizm, İnşaat ve Ticaret muhtemel işbirliği imkanları olarak vurgulanmıştır.



(26 Kasım 2013)



(26 Kasım 2013)

8.2. Çeşitli Ülkelerin Büyükelçillikleri ve Yabancı Kuruluşlar İle Yapılan Temaslar

- 26.02.2013 tarihinde Odamız Genel Sekreteri Sn. Yavuz CABBAR'ı ziyaret eden Irak Sanayiler Federasyonu Genel Sekreteri Sn. Asad B. WITWIT ve beraberindeki İslam Ülkeleri İstatistik, Ekonomik ve Sosyal Araştırma ve Eğitim Merkezi Program Koordinatörü Sn. Fatma Nur ZENGİN ile yapılan görüşmede Ankara Sanayisinin mevcut durumu ve işbirliği imkanları anlatılmış, daha sonra işbirliğinin geliştirilmesi için görüşmede mutabık kalındığı üzere Mutabakat Zaptı Taslağı kendilerine iletilmiştir.

- Bosch Doğu Avrupa ve Türkiye Uluslararası Tedarik Sorumlusu Sn. Alp TEKORAL ve Bosch Doğu Avrupa Satın Alma Müdür Sn. Lengefeld FRANK 05.03.2013 tarihinde Odamız Genel Sekreteri Sn. Yavuz CABBAR'ı ziyaret etmiştir. Odamız üyelerinden hangi firmaların tedarikçi olabileceği ve Rusya'da yatırım yapabilecek üyelerimiz hakkında görüş alışverişinde bulunulmuştur.

- Sayın Cumhurbaşkanımızın davetlisi olarak 26-27.03.2013 tarihlerinde Kamerun Cumhurbaşkanı Sn. Paul BIYA'nın ülkemize yapacağı ziyaret öncesi, 25.03.2013 tarihinde Odamızda üyelerimize yönelik Younde Büyükelçimiz Sn. Ömer Faruk DOĞAN ve Yaounde Ticaret Müşavirimiz Sn. Gökhan ÜSKÜDAR'ın katılımıyla bir toplantı gerçekleştirilmiştir. Kamerun'un tanıtımı, ihracat ve yatırım potansiyeli ve üstlenebileceğimiz müteahhitlik konuları görüşülmüştür.



(26-27 Mart 2013)

- 08.11.2013 tarihinde, Odamızın 50 . Yıl Kutlaması için Ankara'ya gelen Leningrad Ticaret ve Sanayi Odası Başkanı Sn. Raşhid ISMAGILOV ile Sn. Nurettin ÖZDEBIR Marriot Otel'de bir araya gelmiştir.

8.3 Odamızın Yurtdışında Gerçekleştirdiği İşbirlikleri

Benin Cumhurbaşkanı'nın özel davetlisi olarak; 07- 12.04.2013 tarihleri arasında Odamız Yönetim Kurulu Başkanı Sn. Nurettin ÖZDEBİR, Dönemin Yönetim Kurulu Üyesi Sn. Mehmet DOĞANLAR ve Odamız Üyelerinden Kolin İnşaat Yetkilileri, Hidromek Yetkilisi, Ekonomi Bakanlığı Serbest Bölgeler Daire Başkanı Sn. Metin DEĞER'in de katılımı ile Gana-Akra Büyükelçimiz Sn. Aydın NURHAN'ın organize ettiği bir program düzenlenmiştir. Programda Yönetim Kurulu Başkanımız Sn. Nurettin ÖZDEBİR'e Benin Cumhuriyeti Komandor Nişanı verilmiştir. Program kapsamında Akra ve Benin'e bir ziyaret gerçekleştirilmiştir.

8.4 Büyükelçilikler ile Resepsiyon

Dış ekonomik ilişkilerin geliştirilmesi ve Ankara'da yerleşik yabancı misyon ile yakın ilişkilerin kurulması amacıyla, bu yıl üçüncüsünü düzenlediğimiz Büyükelçilikler Resepsiyonumuz, 02.11.2013 tarihinde Ankara Etnografya Müzesi'nde geniş bir katılımla gerçekleştirilmiştir.



(02 Ekim 2013)



(02 Ekim 2013)



(02 Ekim 2013)

Ankara'daki Büyükelçiler, Ticaret Müşavirleri ve Ataşeleri, Ankara iş dünyasının temsilcileri işadamları ve üst düzey bürokratların katılımıyla gelenekselleşen Resepsiyonumuz, Odamız Yönetim Kurulu Başkanı Sn. Nurettin ÖZDEBİR ve Ekonomi Bakan Yardımcısı Sn. Mustafa SEVER'in açılış konuşmaları müteakiben gerçekleştirilmiştir.

9-ULUSLARARASI YURTİÇİ VE YURTDIŞI FUARLARA VE SERGİLERE KATILIM

- Bu yıl 17.si düzenlenen EMITT Doğu Akdeniz Uluslararası Turizm ve Seyahat Fuarı 24 – 27.01.2013 tarihleri arasında TÜYAP Fuar Alanında gerçekleştirilmiştir. Fuarda Ankara Sanayi Odası; Ankara stantında Ankara Valiliği, Ankara Kalkınma Ajansı, Ankara İl Kültür Turizm Müdürlüğü, İl Özel İdaresi, Ankara Ticaret Odası ve Belediyeler gibi birçok önemli kuruluşla beraber yer almıştır. İlk iki günü turizm profesyonellerine açık olan EMITT Fuarını ziyaret eden yerli-yabancı turizm profesyoneli sayısı 60 bin iken, halka açık son iki günün ziyaretçi sayısı da 80 bine ulaşmıştır. Böylelikle 4 günlük toplam ziyaretçi sayısı 140 bin olmuş ve 2012 yılına göre toplam ziyaret sayısında yüzde 14'lik bir artış gerçekleşmiştir. Fuarın özellikle açılış gününde yurtdışından ve yurtiçinden çok sayıda üst düzey bürokrat, Oda ve Borsa Temsilcileri fuara iştirak etmiştir. Fuar'da 208m²'lik alanda Ankara en iyi şekilde tanıtılmıştır. Pek çok belediyemiz yöresel ürünlerini sergilemişler, danslar ve ikramlarla katılımcıların ilgisini Ankara standına çekmeyi başarmışlardır. Ankara Sanayi Odası olarak gelen ziyaretçilere; tanıtım broşürümüz verilmiş ve odamızın tanıtım filmi gösterilmiştir.

İlk iki gün Ankara standında; Ankara Valisi Sn. Alaaddin YÜKSEL, Vali Yardımcısı Sn. Yıldırım UÇAR, Ankara İl Özel İdaresi Genel Sekreteri Sn. Adem CEYLAN, Ankara Büyükşehir Belediyesi Genel Sekreter Yardımcısı Sn. Balamir GÜNDOĞDU, İl Kültür Turizm Müdürü Sn. Doğan ACAR, Ankara Kalkınma Ajansı dönemin Genel Sekreteri Sn. Asım BALCI, Beypazarı Belediye Başkanı Sn. Cengiz ÖZALP, Nallıhan Belediye Başkanı Sn. Adnan OKUR, Ankaralılar Vakfı Başkanı Sn. Halil ŞIVGIN ile beraber olunmuş ve

Odamızın fuarda yer almasından dolayı duydukları memnuniyeti bizzat bildirmişlerdir.

- 6-7-8.03.2013 tarihlerinde, Ostim Savunma ve Havacılık Kümelenmesi (OSSA) tarafından Ankara Congresium'da düzenlenen Ankara Savunma ve Havacılıkta Endüstiriyel İşbirliği Günleri'ne Ankara Sanayi Odası olarak katılım sağlanmıştır. Etkinlik kapsamında ilk gün gerçekleştirilen konferansa Odamız Yönetim Kurulu Başkanı Sn. Nurettin ÖZDEBİR konuşmacı olarak katılmıştır. Etkinlik süresince devam eden firmalar arası ikili iş görüşmelerine üyelerimizi tanıtmak üzere Odamızda bir stand ile katılmış ve 2 gün boyunca diğer ülkelerden gelen yabancı firmalardan 12 tanesi ile işbirliği görüşmeleri yapmıştır.



(6-7-8 Mart 2013)

- Odamız 24-27.11.2013 tarihleri arasında gerçekleştirilen İnovasyon Türkiye'13 Fuarı'nda katılımcı olarak yer almıştır. Bilim, Sanayi ve Teknoloji Bakanlığı, TÜBİTAK, KOSGEB ve Türk Patent Enstitüsü'nün destekleri ile gerçekleştirilen fuarda Odamız, Atılım Üniversitesi ile yapmış olduğu işbirliği projesini ve İspanyollarla yapmış olduğu InnoSmes Projesi'nin tanıtımlarını gelen ziyaretçilere yapmıştır.

10- TOBB ANKARA İL KADIN GİRİŞİMCİLER KURULU

TOBB Ankara İl Kadın Girişimciler Kurulu, kadın girişimciliği konusunda genel politikalar geliştiren ve görüş oluşturulmasına katkıda bulunan istişari bir kuruldur. Mobilya, inşaat,tekstil, dış ticaret, turizm, gıda, makine, motor ve diğer metal ürünler imalatı sektörleri başta olmak üzere, Ankara'da yer alan hemen hemen tüm sektörlerde ve alt sektör gruplarında üyesi olan Kurul, Ankara genelinde 177 dinamik girişimci kadın profiline sahiptir.

Kurul, kadın girişimcilere eğitim, kapasite geliştirme desteği ile girişimci fikirlerini hayata geçirmelerinde destek sağlamak üzere kurulmuş olup 2013 yılı çalışma döneminde yapması gereken hizmetlerin yanı sıra; kurul üyelerinin sınaî ve ticari faaliyetlerini ilgilendiren konularda gerekli girişimlerde bulunmuştur.

Bu girişim ve çabalarda, kurul üyelerinin yanı sıra, koordinatör oda olan Ankara Sanayi Odası ve sivil toplum kuruluşları ile iş birliği halinde gerekli çalışmalar yapılmıştır.

TOBB Ankara Kadın Girişimciler Kurulu Çalışma Usul ve Esasları Madde 10'da belirtildiği üzere, İl İcra Komitesi, en az ayda bir defa toplanır.

2013 YILINDA YAPILMIŞ OLAN TOPLANTI VE ZİYARETLER

24.12.2012 tarihinde Ankara Sanayi Odası 14.Kat Toplantı Salonunda TOBB Ankara Kadın Girişimciler Kurulu İcra Komitesi, "Başkan ve Başkan Yardımcılarının seçimi" gündemi ile ilk toplantısı gerçekleştirilmiştir.





24.01.2013 tarihinde Ankara Sanayi Odası Zafer ÇAĞLAYAN Meclis Salonu'nda, kurulun bir önceki dönem Başkan ve Başkan Yardımcıları ile yeni dönem Başkan ve Başkan Yardımcıları arasında Devir Teslim Töreni gerçekleştirilmiştir.








ASO

08.02.2013 tarihinde MHP Eskişehir Milletvekili Sayın Ruhsar DEMİREL tarafından Galeri Engürü Atölyesi ziyareti gerçekleştirilmiştir.



12.02.2013 tarihinde TOBB Ankara İl Kadın Girişimciler Kurulu İcra Komitesi üyeleri tarafından Kadının Statüsü Genel Müdürü Sayın Özlem BOZKURT GEVREK ziyaret edilmiştir.



27.02.2013 tarihinde TOBB Ankara İl Kadın Girişimciler Kurulu İcra Komitesi üyeleri tarafından Ankara Ticaret Odası Başkanı Sayın Salih BEZCİ ziyaret edilmiştir.



28.02.2013 tarihinde TOBB Ankara İl Kadın Girişimciler Kurulu İcra Komitesi üyeleri tarafından Altındağ Belediye Başkanı Sayın Veysel TİRYAKİ ziyaret edilmiştir.



13.03.2013 tarihinde Ankara Sanayi Odası Zafer ÇAĞLAYAN Meclis Salonu'nda,TOBB Ankara İl Kadın Girişimciler Kurulu "Kadınlar İsterse" temalı Genel Kurul toplantısı gerçekleştirilmiştir.





18.03.2013 tarihinde TOBB Ankara İl Kadın Girişimciler Kurulu İcra Komitesi üyeleri tarafından Ankara Kalkınma Ajansı Genel Sekreteri Sayın Asım BALCI ziyaret edilmiştir.



19.03.2013 tarihinde TOBB Ankara İl Kadın Girişimciler Kurulu İcra Komitesi üyeleri tarafından Aile ve Sosyal Politikalar Bakanlığı Bakan Yardımcısı Sayın Aşkın ASAN ziyaret edilmiştir.



27.03.2013 tarihinde TOBB Ankara İl Kadın Girişimciler Kurulu İcra Komitesi ile TOBB Ankara İl Genç Girişimciler Kurulu İcra Komitesi üyeleri arasında ortak bir toplantı gerçekleştirilmiştir.



29-30.03.2013 tarihinde Şanlıurfa Ticaret ve Sanayi Odası'nda gerçekleştirilen "Türkiye'nin Kadınları Ülkenin Yol Haritasını Belirliyor!" konulu programa İcra Komitesi Başkanı Sayın Birten GÖKYAY,İcra Komitesi Üyeleri Sayın Rengin ATILGAN ve Sayın Handan YORULMAZ katılmışlardır.

01.04.2013 tarihinde TOBB Ankara İl Kadın Girişimci Kurulu İcra Komitesi üyeleri tarafından Türkiye Odalar ve Borsalar Birliği Başkanı Sayın M.Rifat HİSARCIKLIOĞLU ziyaret edilmiştir.





02.04.2013 tarihinde Ankara Girişim Evi ve Atölyesi (Galeri ENGÜRÜ) - Ankara Sanayi Odası Hasan ALTUN Konağı'nın açılış töreni gerçekleştirilmiştir.





09.04.2013 Salı günü saat 13:30'da Doçent Doktor Sayın Serap DURUSOY'un "Ekonomide Patriyarşi ve Kadına Yönelik Ekonomik Şiddet" konulu sunumun yapıldığı,TOBB Ankara Kadın Grişimciler Kurulu toplantısı Ankara Sanayi Odası Zafer ÇAĞLAYAN Meclis Salonu'nda gerçekleştirilmiştir.



09.04.2013 Salı günü saat 15:00'da TOBB Ankara Kadın Girişimciler Kurulu İcra Komitesi toplantısı, Ankara Sanayi Odası Genel Sekreteri Sayın Yavuz CABBAR'ın katılımları ile Ankara Sanayi Odası'nda gerçekleştirilmiştir.



10.04.2013 Çarsamba günü Dünya Bankası ve Aile ve Sosyal Politikalar Bakanlığı'nın birlikte düzenlediği, Ankara Hilton Oteli'nde Aile ve Sosyal Politikalar Bakanı Sayın Fatma Sahin'in katılımlarıyla gerçekleştirilmiş olan Çalıştaya, TOBB Ankara İl Kadın Girişimciler Kurulu üyeleri; Sayın Devrim DOĞANGİL, Sayın Lale ERGUN, Sayın Neşe ŞİŞMAN, Sayın Ayşegül ERTAN ve Sayın Handan YORULMAZ katılmışlardır.

11.04.2013 Perşembe günü saat 15:30'da TOBB Ankara Kadın Girişimciler Kurulu İcra Komitesi tarafından Kadın Erkek Fırsat Eşitliği Komisyonu Başkanı Sayın Sibel GÖNÜL ziyaret edilmiştir.



18.04.2013 Perşembe Günü gerçekleştirilen Türkiye Büyük Millet Meclisi Kadın Erkek Fırsat Eşitliği Komisyonu 4.Kuruluş Yıldönümü Programına TOBB Ankara İl Kadın Girişimciler Kurulu üyeleri, Sayın Gökçe Pınar ÇAPANOĞLU,Sayın Handan YORULMAZ ve Sayın Süheyla Kaya ONUR katılmışlardır.

18.04.2013 Perşembe günü KOSGEB tarafından gerçekleştirilen "Kadın Girişimciliği Göstergeleri Çalıştayı" na TOBB Ankara İl Kadın Girişimciler Kurulu üyeleri; Sayın Gülder BAŞAR ve Sayın Funja ATINÇ katılmışlardır.

19.04.2013 Cuma günü saat 14:00'da gerçekleştirilen "Türkiye ve Japonya arasındaki Eğitim ve Teknolojik İşbirliğinin Geliştirilmesi" konulu Panele TOBB Ankara İl Kadın Girişimciler Kurulu üyesi Sayın Gülder BAŞAR katılmışlardır.

19.04.2013 Cuma günü TOBB Ankara İl Kadın Girişimciler Kurulu üyeleri; Sayın Ayşegül ÇAKMAK, Sayın Ayşegül Baysal ERTAN, Sayın Süheyla Kaya ONUR, Sayın Handan YORULMAZ tarafından Moğolistan Büyükelçisi Ekselansları Batkhishig BADAMDORJ ziyareti gerçekleştirilmiştir.



19.04.2013 – 28.04.2013 tarihleri arasında ,Ankara Sanayi Odası ve TOBB Ankara Kadın Girişimciler Kurulu tarafından ortaklaşa hayata geçirilen "GALERİ ENGÜRÜ" Projesi kapsamında üretimlerini sürdüren kadın girişimci adaylarımız, ATO fuar ve Kongre Merkezi'nde bulunan Avrasya El Sanatları Fuarı'nda ürünlerini sergilemişlerdir.



22.04.2013 Pazartesi günü TOBB Ankara İl Kadın Girişimciler Kurulu üyeleri; Sayın Ayşegül ÇAKMAK,Sayın Ayşegül Baysal ERTAN, Sayın Handan YORULMAZ, Sayın Süheyla Kaya ONUR tarafından Azerbaycan Büyükelçiliği Başkatibi Sayın Vasif ALİYEV ziyareti gerçekleştirilmiştir.



22.04.2013 Pazartesi günü TOBB Ankara İl Kadın Girişimciler Kurulu üyeleri; Sayın Ayşegül ÇAKMAK, Sayın Ayşegül Baysal ERTAN, Sayın Handan YORULMAZ ve Sayın Süheyla Kaya ONUR tarafından İtalya Ticaret Ateşesi Mrs. Irene Castagnoli ziyareti gerçekleştirilmiştir.

24.04.2013 tarihinde, ASO I.Organize Sanayi Bölge Müdürlüğünde, Ankara Sanayi Odası ve TOBB Ankara Kadın Girişimciler Kurulu tarafından “6331 Sayılı

İş Sağlığı ve Güvenliği Kanununun Getirdiği Yükümlülükler ve Uygulamalar" konulu bilgilendirme semineri gerçekleştirilmiştir.

27-28.04.2013 tarihlerinde TOBB Ankara Kadın Girişimciler Kurulu Üyeleri tarafından,Bursa TÜYAP Fuar Merkezi'nde düzenlenen I.Ulusal Kadın Girişimcilik Zirvesi'ne katılım gerçekleştirilmiştir.



07.05.2013 tarihinde Ekonomi Bakanlığı İhracat Uzmanı Sayın Asım ÇALIŞ'ın katılımları ile TOBB Ankara İl Kadın Girişimciler Kurulu İcra Komitesi toplantısı gerçekleştirilmiştir.



08.05.2013 tarihinde, ILO-İŞKUR tarafından "Kadınlar için Daha Çok ve İyi İşler: Türkiye'de İnsana Yakışır İş için Kadınların Güçlendirilmesi" projesi kapsamında gerçekleştirilen, Ankara İl İstihdam ve Mesleki Eğitim Kurulu ve STK'lar Toplantısına İcra Komitesi Başkanı Sayın Birten GÖKYAY, İcra Komitesi Üyesi Sayın Belma YILMAZYİĞİT ve Kurul Üyesi Sayın Gökçen KIRIMHAN HÖKELEK katılmışlardır.

13.05.2013 tarihinde Hacettepe Üniversitesi Sosyal Bilimler Meslek Yüksekokulu'nda düzenlenmiş olan "Başarılı Markaların Hikayeleri" konulu konferansa,TOBB Ankara Kadın Girişimciler Kurulu İcra Komitesi Başkanı Sayın Birten GÖKYAY konuşmacı olarak katılmıştır.



16-17.05.2013 tarihlerinde Çorum Belediyesi ve Dodurga kaymakamlığınca düzenlenen 1. Uluslararası Katılımlı Kadın Girişimcilik Çalıştayı'na TOBB Ankara İl Kadın Girişimciler Kurulunu temsilen Sayın Ayşegül ÇAKMAK GENÇ, Sayın Handan YORULMAZ, Sayın Süheyla KAYA ONUR, Sayın Nur Meral ÖZBEK, Sayın Selma ERGEN ve Sayın Şehnaz ÖZER katılmış olup, Sayın Ayşegül ÇAKMAK GENÇ Kadın Girişimciliğinin Sosyal Yönden Analizi konulu panelde konuşmacı olarak yer almıştır.



20.05.2013 tarihinde TOBB Ankara İl Kadın Girişimciler Kurulu üyeleri tarafından ABD Ticaret Müşaviri Michael A.Lally ile görüşme gerçekleştirilmiştir.



22.05.2013 tarihinde Ankara Sanayi Odası ve TOBB Ankara Kadın Girişimciler Kurulu tarafından "Gümrük İşlerini Kolaylaştırma Yönetmeliği ve ISO/IEC 27001 Bilgi Güvenliği Yönetim Sistemi" konulu eğitim gerçekleştirilmiştir.



29.05.2013 tarihinde TOBB Ankara Kadın Girişimciler Kurulu tarafından Güney Afrika Cumhuriyeti Büyükelçisi Ekselansları Bay Vika M.KHUMALO ve Ticaret Ateşesi Namhla G.YENANA ziyareti gerçekleştirilmiştir.



30.05.2013 tarihinde TOBB Ankara Kadın Girişimciler Kurulu tarafından, Konya Ticaret Odası Yönetim Kurulu Başkanı Sayın Selçuk ÖZTÜRK ve TOBB Konya Kadın Girişimciler Kurulu İcra Komitesi Üyeleri ziyareti gerçekleştirilmiştir.



05.06.2013 tarihinde TOBB Ankara Kadın Girişimciler Kurulu Üyelerine, Sayın Dr.Şenay ÖZDEMİR, Sayın Gökçen Kırımhan HÖKELEK, Sayın Bilge AKBIYIK, Sayın Ayşegül BULUT tarafından "6331 Sayılı İSG Kanunu'na Uygunluğu Sağlamada İşveren Sorumlulukları ve Teftişa Hazırlık" konulu seminer gerçekleştirilmiştir.



06.06.2013 tarihinde TOBB Ankara Kadın Girişimciler Kurulu Üyelerine, Psikolog Sayın Nur YAŞAR tarafından "Öfke: Bana Ne Diyorsun?" konulu seminer gerçekleştirilmiştir.

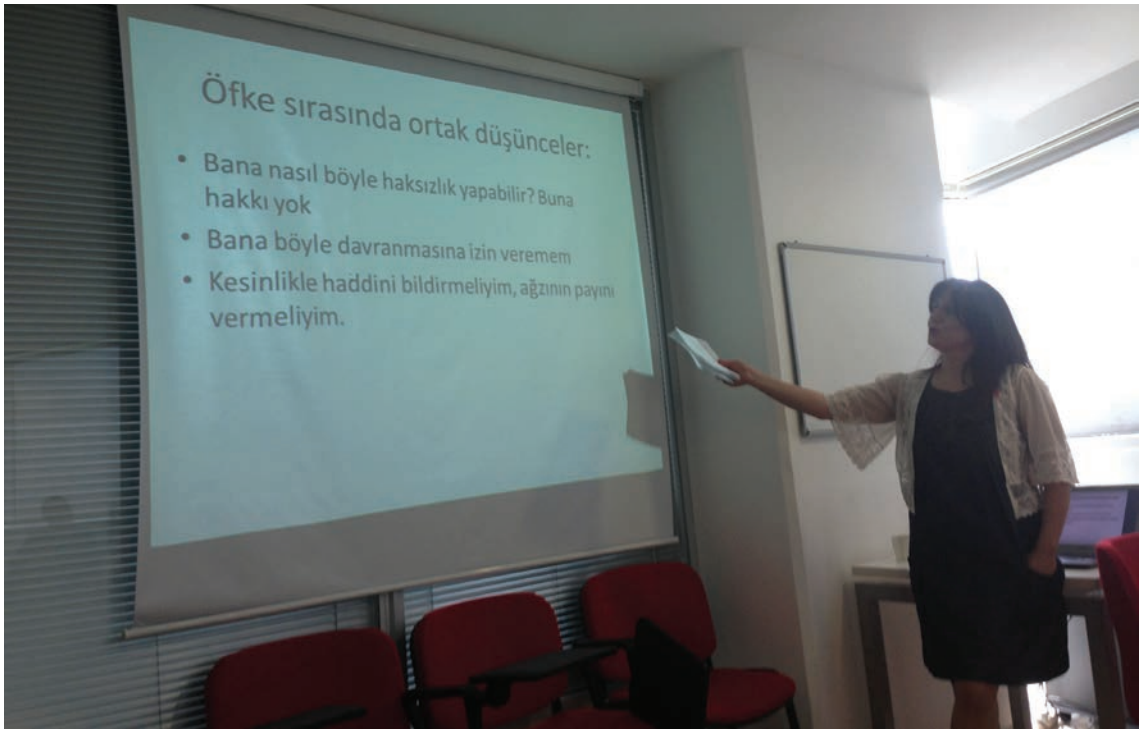

11.06.2013 tarihinde Ankara Girişim Evi ve Atölyesi (Galeri ENGÜRÜ) - Ankara Sanayi Odası Hasan ALTUN Konağı'nda, TOBB Ankara Kadın Girişimciler Kurulu Üyeleri ve Büyükelçi eşlerinin katılımı ile resepsiyon gerçekleştirilmiştir.



13.06.2013 tarihinde TOBB Ankara Kadın Girişimciler Kurulu İcra Komitesi Üyesi Sayın Avukat Esin GÜREL tarafından "Boşanma, Boşanmanın genel ve özel sebepleri, Boşanmanın sonuçları ve mal rejimi" konulu seminer gerçekleştirilmiştir.



17.06.2013 tarihinde "Ankara Girişim Evi ve Atölyesi (Galeri ENGÜRÜ)" projesi kapanış toplantısı gerçekleştirilmiştir.



02.07.2013 tarihinde, Avrupa Imar ve Kalkınma Bankası'nın danışman kuruluşu olan Frankfurt School of Finance and Management yapmış olduğu 81 ilde kadın girişimciliği üzerine anketin sonuçlarını değerlendirmek üzere Sayın Prof. Yıldız ECEVİT ile TOBB Ankara Kadın Girişimciler Kurulu Üyeleri Arasında ortak bir toplantı gerçekleştirilmiştir.

11.09.2013 tarihinde, TOBB Ankara Kadın Girişimciler Kurulu İcra Komitesi Üyeleri tarafından Beypazarı Belediye Başkanı Sayın M.Cengiz ÖZALP ziyareti gerçekleştirilmiştir. Söz konusu ziyaretin ardından Sayın M.Cengiz ÖZALP'in eşi Sayın Hamide ÖZALP ile birlikte ilçede bulunan müzeler ve tarihi mekanlar ziyaret edilmiştir.





19 Eylül 2013 tarihinde, TOBB Ankara Kadın Girişimciler Kurulu İcra Komitesi Üyeleri tarafından Polatlı Ticaret Borsası, Polatlı Ticaret Odası, Kent Konseyi, Kaymakamlık, Polatlı Belediye Başkanlığı ve Polatlı Organize Sanayi Bölgesi ziyaretleri gerçekleştirilmiştir.









01.10.2013 tarihinde, “Cam Tavanı Delmek” temalı TOBB Ankara Kadın Girişimciler Kurulu 2013 Yılı 2.Genel Kurul toplantısı gerçekleştirilmiştir.



22.10.2013 tarihinde, Finlandiya İş Kadınları Derneği Başkanı ve eski parlamenter Ms. Heli Jarvinen ile TOBB Ankara Kadın Girişimciler Kurulu İcra Komitesi üyeleri arasında bir tanışma toplantısı ve öğle yemeği gerçekleştirilmiştir.



04.11.2013 tarihinde, TOBB Ankara Kadın Girişimciler Kurulu İcra Komitesi Üyeleri tarafından, Ankara Kalkınma Ajansı Genel Sekreteri Sayın Arif ŞAYIK ziyareti gerçekleştirilmiştir.

12.11.2013 tarihinde, TOBB Ankara Kadın Girişimciler Kurulu İcra Komitesi üyeleri tarafından Etimesgut Belediye Başkanı Sayın Enver DEMİREL ziyareti gerçekleştirilmiştir.



18.11.2013 tarihinde, TOBB Ankara Kadın Girişimciler Kurulu ve ODTÜ GİMER işbirliği ile "İş Hayatında ve Girişimcilikte Kadın" konulu panel gerçekleştirilmiştir.



11- PROJELER

11.1 URGE - Uluslararası Rekabetçiliğin Geliştirilmesinin Desteklenmesi Projesi

2010/8 Sayılı Uluslararası Rekabetçiliğin Geliştirilmesinin Desteklenmesi Hakkındaki Tebliğ çerçevesinde 10 adet proje yapabilme hakkı bulunan Odamız, Plastik ile Biyoteknoloji ve Medikal Sektörlerinde iki UR-GE Projesi başlatmıştır.

"Ankara Sanayicisi İhracatta Söz Sahibi Olacak: Plastik Sektöründe İhracat Potansiyelinin Harekete Geçirilmesi" projesi kabul edilerek, ihtiyaç analizi çalışmasına başlamıştır. Söz konusu çalışma kapsamında 15-19.04.2013 tarihleri arasında anket çalışması yapılmış olup, anket sonuçları ve yapılan sektörel genel değerlendirme rapor haline getirilmiştir. Söz konusu raporun değerlendirilmesi amacıyla 11.06.2013 tarihinde saat 10:00'da 10. katta toplantı düzenlenmiştir. Plastik Sektöründe yürütülmekte olan UR-GE Projesinde İhtiyaç Analizi tamamlanmış, firmalarımız eğitim çalışmalarına katılmış ve yapılmakta olan GTİP tesbiti faaliyeti sonunda kararlaştırılan ülkelere yönelik Ticaret Heyetleri düzenlenmeye başlanılacaktır.

Odamız medikal ile ısıtma ve iklimlendirme sektöründen üyelerimizle 06.06.2013 tarihinde bir tanıtım toplantısı gerçekleştirilmiştir. Bu toplantı sonucunda her iki sektörden belirlenen 15'er firma ile ASO çatısı altında UR-GE Projesi gerçekleştirilmesine karar verilmiştir.

Biyoteknoloji ve medikal sektörünü kapsayan UR-GE çalşmasında, "Ankara Biyoteknoloji ve Medikal İhracatı Geliştirme" isimli projede, projeye katılan firmalara ihtiyaç analizi yapılmış, firma değerlendirmeleri tamamlanmış olup, ziyaretler gerçekleştirilmiştir. Bu ziyaretlerde yapılan analizlerin sonuçlarını değerlendirmek adına mülakatlar yapılmıştır. İhtiyaç Analizi Raporu yazım aşamasındadır.

2014 yılı içerisinde Mobilya Sektörü, İplik, Dokuma ve Konfeksiyon Sektörü ile İklimlendirme sektörlerinde başlanması planlanan UR-GE Projeleri için tanıtım toplantıları tamamlamış olup, yeterli sayıda firmanın bir araya gelmesi ile çalışmalara başlanacaktır.

06.11.2013 tarihinde gerçekleştirilen sektörden firmaların katılmış olduğu, mobilya sektörü URGE Projesi tanıtım toplantısında Ocak ayı içerisinde Mobilya Sektöründe URGE Projesini Ekonomi Bakanlığına sunma kararı alınmıştır.

11.2 Ankara Girişim Evi ve Atölyesi (Galeri Engürü) Projesi

02.04.2013 tarihinde TOBB Ankara İl Kadın Girişimci Kurulu ile Ankara Sanayi Odası birlikte Ankara Girişim Evi ve Atölyesi'nin açılışını yapmıştır. Açılış töreninde dönemin ASO Yonetim Kurulu Baskan Yardımcısı Önder BULBULOGLU, Kadın Girişimciler Kurulu Başkanı Birten GÖKYAY, Altındağ Belediye Başkan Yardımcısı Yunus KELEŞ, KOSGEB Başkanı Mustafa KAPLAN açılış konuşmalarını yapmışlardır. Toplantı açılışı ardından Ankara Girişim Evi ve Atölyesi projesi kapsamında girişimci kadın adaylar tarafından yapılan keçe ürünlerinin sergisi yapılmıştır.



(22 Haziran 2013)



(22 Haziran 2013)

Ankara Sanayi Odası ile TOBB Ankara Kadın Girişimciler Kurulu tarafından Ankara Kalkınma Ajansı'nca 2011 Yılı Mali Destek Programları çerçevesinde yürütülen Turizm Potansiyelinin Harekete Geçirilmesi Mali Destek Programında başarılı bulunarak, desteklenmesi uygun görülen "Ankara Girişim Evi ve Atölyesi Projesi (Galeri ENGÜRÜ)" çalışmalarına 22.11.2011 tarihinde başlanılmıştır.

29.06.2012 tarihinde tamamlanan Girişimcilik eğitimden sonra proje kapsamında 05.11.2012 tarihinde "Keçe El Sanatı Eğitimi"ne Odamızda başlanmış, 30.03.2013 tarihinde ise Ankara Sanayi Odası Hasan Altun Konağı'nda devam etmiştir. Bu eğitim boyunca keçe ile ilgili tasarım, ıslak ve iğne keçe eğitimleri verilmiştir. Söz konusu Projenin kapanış toplantısı 22.06.2013 tarihinde yapılmıştır.

11.3 INNOSME's Projesi

Ankara'da faaliyet gösteren firmaların inovasyon gücünü artırarak uluslararası rekabetçiliği geliştirmek amacıyla, İspanya Odalar ve Borsalar Birliği, (High Council of Chambers of Commerce, Industry and Navigation of Spain) Quipuzkoa Odası ve Xanthi Odası ile birlikte "Bilgi Paylaşımı:Özellikle İnovasyon konusunda KOBİ'ler Avrupa Politikaları, INNO KOBİ'ler" (Sharing Knowledge: European Policies for SMEs, particularly on Innovation: INNO SMEs) projesi ile Sivil Toplum Diyaloğu AB - Türk Odaları Forumu-II: AB-Türkiye Odaları Ortaklık Hibe Programına başvurmuştur. Söz konusu proje ortakları arasında Odamız da yer almakta olup, proje Merkezi Finans Kurumu tarafından kabul edilmiştir.

Bu proje sırasında, 120 KOBİ'nin inovasyon aktivitelerine katılımının sağlanması, öncelikle 2 tane Kamu Projesi için rehber oluşturulması, bunun yanısıra; 20 Odamız çalışanının eğitilmesi, 60 KOBİ'ye inovasyon eğitimin verilmesi, 5 tane seminer ve çalıştay yapılması, 3 tane el kitapçığı geliştirilmesi, 30 kurumun, kuruluşun ve üniversitenin katılımının sağlanması, KOBİ'lerin potansiyel inovasyon olasılıklarını ve deneyimlerini tanımlayan bir rapor çıkarılması planmıştır.

Bugüne kadar 17 Ankara Sanayi Odası çalışanı proje kapsamında eğitim almış ve 60 firmanın değerlendirilmesi yapılmıştır. Bu çalışmalar sonunda firmalarımızın inovasyon planları yapılacak ve firmalarımız ihtiyaç duydukları teknolojik ve mali destek konusunda uzman personel tarafından yönlendirileceklerdir. Söz konusu projeye ilişkin kapanış toplantısı 30.11.2013 tarihinde gerçekleştirilmiş olup, Meslek Komiteleri Ortak Toplantısında proje ilgi uyandırmıştır.

11.4 Türkiye'nin En Yenilikçi Firmalarının Belirlenmesi

Odamız tarafından 2014 yılından başlayarak "Türkiye'nin En Yenilikçi Firmaları"nın objektif kriterler ve şeffaf bir süreçle belirlenmesi ve sonuçların, prestijli bir etkinlik ve medya yoluyla geniş kesimlere duyurulması planlanmıştır.

Bu çerçevede gerekli çalışmalara başlanmış ve sürdürülmektedir.

2013 yılı Çalışma Planında yer alan Sanayi Kongresi Çalışması, Ulusal sıralama çalışması, ASO endeksi bu kapsamda değerlendirilerek birleştirilmiştir.

11.5 Çocuk Dostu Şehir Projesi

Odamız, Ankara Valiliği koordinasyonunda İl Milli Eğitim Müdürlüğü tarafından yürütülmekte olan Çocuk Dostu Şehir Projesi (ÇDS)'nin paydaşı olarak projeye aktif katılım ve katkı sağlam ıştır. Tanıtım filmi çalışması ve afiş yarışmasında dereceye giren çocuklara tablet bilgisayar, kol saati gibi ödüller vererek projeye mali katkı sağlayan Odamız, proje yol haritası çalıştaylarına da aktif katılım sağlamış olup, 2014 çalıştaylarına da aktif katkı ve katılım sağlamayı planlamıştır.

Bugüne kadar ilimiz genelindeki okulların öğrencileri olan çocukların görüşleri alınarak oluşturulan çocuk odaklı yol haritası, 2014 başından itibaren bir çocuk odaklı şehir modeline dönüştürülerek, ilimiz genelinde uygulamaya alınması ve sonrasında ise tüm ülkemiz geneline yaygınlaştırılması öngörülmüştür.

11.6 Temelli Bölgesi Yenihisar Mevkiinde Bulunan Taşınmazların Satın Alınması

Yönetim Kurulumuzun 17.12.2012 tarih ve (202) sayılı toplantısında alınan karar çerçevesinde, Odamız adına her türlü taşınmaz alım yetkisi, Oda Meclisinin onayına sunulmuş ve Oda Meclisimizin 26.12.2012 tarih ve (48) sayılı toplantısında Yönetim Kurulunu yetki verilmiştir.

Yönetim Kurulumuzun 03.01.2013 tarih ve (204) sayılı toplantısında; Ankara ili Sincan ilçesi Temelli bölgesi Yenihisar mevkiinde bulunan taşınmazların satın alınması ile ilgili olarak Sn.Nurettin ÖZDEBİR ve Sn.Seyit ARDIÇ yetkilendirilmiş olup toplam 173.375 m2 arazi 4.896.878,18 TL. bedelle 07.01.2013 tarihinde bedeli peşin ödenerek TürkKonut'dan satın alınmıştır. Sözkonusu alıma ilişkin bilgi Yönetim Kurulumuzun 07.11.2013 tarih ve (206) sayılı toplantısında verilerek uygun bulunmuştur.

Anılan araziler için bilahare 21.06.2013 tarihinde bir firma tarafından 7.500.000,- TL. teklif edilmiş olup Yönetim Kurulumuzun 24.06.2013 tarih ve (6) sayılı toplantısında konu değerlendirilmiş ve arazi için yapılacak proje, etüd ve diğer işlemler için Odamız hissesine düşen payın ödenmesine karar verilmiş ve yapılacak harcamalar için Yönetim Kurulumuzun 29.07.2013 tarih ve (11) sayılı toplantısında Sn.Seyit ARDIÇ yetkilendirilmiştir.

Bu kapsamda, Yönetim Kurulumuzun 26.08.2013 tarih ve (15) sayılı toplantısında da uygun görülen imar planı çalışmaları için bir firmaya vekaletname verilmiş olup anılan araziye ait imar planı çalışmaları devam etmektedir.

12- TEKNİK FAALİYETLER KAPSAMINDA DÜZENLENEN BELGELER VE VERİLEN HİZMETLER

- Ankara ve çevresindeki savunma sanayi altyapısını oluşturan, savunma sanayi konusunda çalışan ve çalışabilecek kapasitedeki firmalar tespit edilmiş olup; bu firmalara Odamıza iletilen ve savunma sanayini ilgilendiren bilgiler iletilmiştir.

- "Kapasite Raporu Kriterleri" hakkında yapılan yeni düzenlemeler çerçevesinde üyelerimizin üretimlerini gerçekleştirmeleri için gerekli makine ve teçhizat, hammadde girdi miktarları ile ilgili olarak üyelerimiz bilgilendirilmiştir.

- Odamızın gerek Büyükelçilikler, gerekse uluslararası kuruluşlarla temaslarının ve işbirliği imkanlarının artırılması ve geliştirilmesi amacıyla düzenlenen toplantılara katılacak üyelerimizin, sektör belirleme çalışmaları yapılmıştır.

- Dahilde İşleme İzin Belgeleri kapsamında üyelerimiz gümrük işlemlerini teşvik imkanlarından faydalanılarak gerçekleştirmektedir. 02.11.2013 tarihi itibariyle 153 adet Ekspertiz Raporu düzenlenmiştir.

- Odamızca; üyelerimiz adına, kamu kurum ve kuruluşları, ihale mercileri, teşvik açma-kapama, ithalat-ihracat ve benzeri diğer iş ve işlemlerde kullanılmak üzere düzenlenen ve firmaların bilânço durumu, üretim ve tüketim miktarlarını gösteren "Kapasite Raporu"; 01.01.2013 tarih ve 02.11.2013 tarihleri arasında 724 adet düzenlenmiştir.

- Bayındırlık ve İskan Bakanlığı'nca yayımlanan birim fiyat listelerinde yer almayan makine, techizat ve malzemelerle ilgili olarak üyelerimizce düzenlenen 54 adet "Fatura" incelenerek Yönetim Kurulu Yetkili Üyelerinin onayları alındıktan sonra tasdik işlemleri yapılmıştır.

- Kamu kuruluşlarınca ihale yoluyla imal ettirilerek satın alınacak her türlü makine, cihaz, malzemeler için talep edilen muhammen bedellerle ilgili 30 adet fiyat listesi tespit edilerek talep sahibi kuruluşlara bildirilmiştir.

- Üyelerimize ait arsa-bina, makine-teçhizat ve ekipmanlar mahallinde incelenmek suretiyle, demirbaş ve fatura kayıtlarına göre, 1 adet "Cari Değer Ekspertiz Raporu" ve "Makine Parkı Liste"si düzenlenmiştir.

- Kamu kuruluşlarına taahhütte bulunan üyelerimizin, taahhüt süresi içinde üretimin durmasına sebep olan makine, cihaz, alet vb. arızaları için mahallinde yapılan inceleme neticesinde 1 adet Mücbir Sebep Belgesi verilmiştir.

- Üyelerimize ait iş makinelerinin belge ve dokümanları incelenerek tescil işlemleri yapılmış ve bu iş makineleri ile ilgili Türk Silahlı Kuvvetlerince verilen "Sefer Görev Emirleri" ilgili firmalara tebliğ edilmeye devam edilmiştir.

- Kamu ihalelerinde üyelerimizin üretimleri ile ilgili olarak talep edilen 846 adet "İmalat Yeterlilik Belgesi" ve ... adet "Yerli Malı Belgesi" düzenlenmiştir.

- Odamızca düzenlenen kapasite raporlarıyla ilgili olarak; kamu kurum ve kuruluşlarınca, üretim ve tüketim miktarlarının açıklığa kavuşturulması ve yorumlanması için talep edilen 54 adet "İştigal Belgesi" hazırlanmıştır.

- Üyelerimizin kamu kurumlarından sondaj izin belgesi alabilmeleri için gerekli olan ve işyerlerindeki üretim, temizlik, bahçe sulama işlerinde tüketebilecekleri su miktarlarını gösteren 3 adet "Su İhtiyaç Belgesi" düzenlenmiştir.

- Üyemiz ve üyemiz olmayan firmalarca yurtdışından ithal edilen kullanılmış makinalar ile ilgili olarak Gümrük İdareleri tarafından talep edilen yazılara istinaden, eksperlerimiz tarafından değerlendirme yapılarak 12 adet "Ekspertiz Raporu" düzenlenmiştir.

- Eski, kullanılmış veya yenileştirilmiş makinalara ilişkin 2010/9 sayılı Tebliğ kapsamında, Dış Ticaret Müsteşarlığı İthalat Genel Müdürlüğü tarafından bahsekonu ürünlerin ilimizdeki üretimlerine ilişkin olarak Odamızdan talep edilen 29.000 adet makina ve cihaz ile ilgili bilgi elektronik ortamda incelemeleri yapılarak anılan Kuruma bildirilmiştir.

Yukarıda sayılan belgelerle ilgili döküm aşağıda sunulmuştur.

Teknik Hizmetlerlerle İlgili Belgeler	
Belge İsmi	Belge Sayısı (Adet)
Kapasite Raporu	**724**
Fatura Tasdik İşlemi	**57**
Gümrük Ekspertizleri 1	**12**
Yerel Muhteva Oranları Ekspertizi	**-**
Tahsis ve Sarfiyat Belgeleri	**101**
a) İştigal Belgesi	**54**
b) Fiili Sarfiyat Belgesi	**47**
İmalat Yeterlilik, Yerli Malı Belgesi	**846**
Mucbir Sebeb Belgeleri	**1**
Menkul - Gayri Menkullerin	**2**
a) Cari Değer Tesbiti	**1**
b) Makine Parkı Tesbiti	**1**
Dâhilde İşleme İzin Belgesi	**153**
İş Makineleri Tescil Belgesi	**33**
Kapasite Raporu Suret Tasdikleri	**2054**
Patent Kullanım Belgesi	**2**
Fire Oranları Tespit Raporu	**-**

13- İHRACAT VE YATIRIM TEŞVİK İŞLEMLERİ

13.1 İhracat İşlemleri

Avrupa Birliği, İkili Serbest Ticaret Anlaşmaları, EFTA ve Genel Preferanslar Sistemi dahilindeki ülkelere üyelerimiz tarafından gerçekleştirilen ihracatlar ile ilgili olarak; 02.11.2013 tarihi itibariyle; Odamız Merkez Hizmet Binasında 1535 adet, Odamız Ostim Hizmet Ofisinde 1659 adet, Odamız Kayıt Ofisinde 1445 adet, ASO I.Organize Sanayi Bölgesi Hizmet Ofisinde 4414 adet, Kazan - Ankara Lojistik Üssü Hizmet Ofisinde 2687 adet ATR, EUR.1, Form A, Menşe Şahadetnamesi vb. ihracat belgeleri ile birlikte Odamız Merkez Hizmet Binasında 363 adet, Odamız Ostim Hizmet Ofisinde 467 adet, Odamız Kayıt Ofisinde 66 adet, ASO I.Organize Sanayi Bölgesi Hizmet Ofisinde 1410 adet ve Kazan – Ankara Lojistik Üssü Hizmet Ofisinde 65 adet ihracat faturası onayı gerçekleştirilmiştir.

13.2 Yatırım Teşvik İşlemleri

Odamız Yönetim Kurulu Başkan Yardımcısı Sn. Mehmet DOĞANLAR, Yönetim Kurulu Sayman Üyesi Sn. Seyit ARDIÇ, Yönetim Kurulu Üyeleri Sn. Bülent BAYRAM ve Sn. Mevlüt AÇIKGÖZ'den oluşan "Yatırım Teşvik Belgesi Değerlendirme İhtisas Komisyonu" 2013 yılında 7 kez Komisyon Toplantısı gerçekleştirmiştir.

Bu Komisyonun kararları çerçevesinde, yatırımcının tericihine bağlı olarak, Ankara ili sınırları içindeki Büyük Ölçekli Yatırımlar, Bölgesel Uygulamalar Kapsamındaki Yatırımlar, Ar-Ge Yatırımları, Çevre Yatırımları ve Yabancı Sermayeli şirketlerce yapılacak yatırımlar hariç olmak üzere, asgari sabit yatırım tutarı 10 Milyon TL'yi aşmayan imalat sanayi yatırımlarına ilişkin Odamıza yapılan 7 adet 22.234.210 TL tutarındaki yatırım teşvik belgesi başvurusu sonuçlandırılmıştır.

11 adet yurtiçinden ve yurtdışından temin edilecek makine ve teçhizat listesi değişikliği, 7 adet yatırım teşvik belgesi tamamlama vizesi işlemi gerçekleştirilmiştir.

13.3 Diğer İşlemler

- İthal edilen cihazlarda oluşan arızalar nedeniyle, sözkonusu cihazların tamir amacıyla yurtdışına gönderilmesini teminen ve yine ithal edilen ve sözleşme hükümlerine uygun gelmeyen malzemelerin mahrecine iade edilmesini teminen 160 adet ekspertiz raporu düzenlenmiştir.

- Yurtdışında yerleşik firma ve şahıslara temsilcilik veya acentalık verecek firmaların hazırladıkları 3 adet sözleşmenin onayı gerçekleştirilmiştir.

- Milletlerarası ticari ve kültürel faaliyetlerin artırılması için sisteme dahil ülkeler arasında eşyaların geçici olarak vergiden muaf ithal edilmesini temin ederek, akit tarafların gümrük sistemlerinde yeknesaklığın sağlanması amacıyla düzenlenen 6 adet ata karnesinin onayları yapılmıştır.

- 4982 sayılı "Bilgi Edinme Hakkı Kanunu" gereğince; Odamızda oluşturulan "Bilgi Edinme Birimi"ne 5 adet başvuru yapılmış ve sonuçlandırılmıştır.

- Üyelerimizin faaliyetleri ile ilgili olarak Resmi Gazete'de yayımlanan mevzuat ile ilgili kamu kurum ve kuruluşlarından gelen uyarı yazıları hakkında üyelerimiz elektronik posta, Odamız web sayfası, faks ve Odamız Bülteni yoluyla bilgilendirilmiştir.

14-ÜYE KAYITLARI VE GÜNCELLEME İŞLEMLERİ

14.1. Kayıt ve Terkin

2013 yılında 1.931 firmanın Odamız'a kaydı yapılmıştır. Terk, vefat ve benzeri sebeplerle sınaî faaliyeti kalmayan gayrifaal firmaların durumları yakından takip edilmiş ve sanayicilik vasfını kaybeden 91 firmanın Odamızdaki kaydı, Meslek Komitelerinin görüşleri alındıktan sonra Yönetim Kurulu kararları ile silinmiştir. Buna göre; Odamızın yılbaşında 5.205 olan üye sayısı, 91 adet terkin ve 1.931 adet yeni kayıt ile 7.045 olmuştur.

14.2. Belge Düzenleme ve Tasdik

Talep üzerine, üyelerimiz ve çalışanlarıyla ilgili olarak durumlarını tevsik eden ve aşağıda sayılan belgeler, Odamız sicil kayıtlarına göre tanzim ve tasdik edilerek üyelere verilmiştir.

"İştigal, yerli istekli, sınaî itibar, ortaklık, yetki, sanayi işyeri, vize başvuru, ustalık, kalfalık, Bağ-Kur, Yönetim Kurulu Üyeleri ile Meclis Üyeleri'nin silah taşıma ruhsatı ve 4734 sayılı Devlet İhale Kanunu'na göre ihalelere katılmaktan yasaklı olup olmadıklarını gösteren belgeler, sicil kayıt suretleri, Oda kimlik, fatura ve işyerlerine asılmak üzere Odamız üyesi olduklarını gösteren üye kartları."

Odamız Sicil Kayıtlarına Göre Düzenlenen Belgeler	
Belge Adı	**Belge Sayısı (Adet)**
Sicil Kayıt Sureti	**2135**
Yabancı Dillerdeki Kayıt Suretleri	**86**
İştigal Belgesi	**817**
Vize Talep Belgesi	**15**
İhale Durum Belgesi	**125**
Üye Kimlik Kartları	**53**
Fatura Kartları	**4**
Oda Üyelik Belgesi	**3**
Sicil Bilgileri İle İlgili Tastikler	**34**
Vize Ücreti	**2**

14.3. Güncelleme İşlemleri

Üyelerimizin ünvan, adres, telefon, faks, iştigal, sermaye, e-posta ve derece gibi, sicil kayıtlarımızla ilgili olarak durumlarında meydana gelen değişiklikler takip edilmiş, bunlar Odamız bilgisayar ortamına ve Türkiye Odalar ve Borsalar Birliği Ortak Veri Tabanı'na aktarılarak güncellenmiştir.

Ayrıca, yine Odamız üye bilgilerinin güncelleştirilmesi için çok yönlü araştırmalar yapılmış, bu güncelleme çalışmalarının sonuçları Odamız sicil kayıtlarına intikal ettirilmiştir.

Resmi Gazete'de ilan edilen men cezaları ile ilgili gelişmeler takip edilmiş ve firmaların bu durumları Oda sicil kayıtlarına işlenmiştir.

Sanayici üyelerimiz ile ilgili bilgiler istenildiğinde kamu kuruluşlarının kullanımına sunulmuştur.

01.06.2004 tarihinde yürürlüğe giren 5174 Sayılı Türkiye Odalar ve Borsalar Birliği ile Odalar ve Borsalar Kanununun 10. maddesi gereğince bütün üyelerimizin sicil kayıtları gözden geçirilmiş, güncellemeler yapılmış ilgili mevzuat çerçevesinde üyelerimizin kayıtları askıya alınmış, askı nedeni ortadan kalkan üyelerimizin askıdan indirilme işlemleri tamamlanmıştır.

14.4. Üyelerimizin Kayıt ve Terkin Durumu

Odamız üyelerinin meslek gruplarına gore sayısal dağılımı aşağıdadır

Odamız Üyelerinin Kayıt ve Terkin Durumuna Göre Dağılımı			
Meslek grupları	**Kayıt**	**Terkin**	**Üye sayısı**
1. MADENCİLİK SANAYİ	**83**	**3**	**154**
2. MEDİKAL SANAYİ	**51**	**2**	**133**
3. MUHTELİF GIDA SANAYİ	**60**	**4**	**359**
4. UN VE UNLU MAMÜLLER SANAYİ	**154**	**0**	**262**
5. İPLİK / ÖRME VE DOKUMA SANAYİ	**20**	**4**	**104**
6. KONFEKSİYON VE DERİ SANAYİ	**101**	**3**	**293**
7. ORMAN ÜRÜNLERİ SANAYİ	**27**	**2**	**99**
8. KAĞIT ÜRÜNLERİ VE BASKI İŞLERİ SANAYİ	**72**	**8**	**273**
9. PETROL VE KİMYA SANAYİ	**82**	**1**	**300**
10. KAUÇUK VE KAUÇUK ÜRÜNLERİ SANAYİ	**7**	**0**	**63**
11. PLASTİK VE PLASTİK ÜRÜNLERİ SANAYİ	**61**	**6**	**273**
12. CAM VE CAM ÜRÜNLERİ SANAYİ	**15**	**2**	**88**
13. YAPI ELEMANLARI İMALAT SANAYİ	**76**	**6**	**249**
14. HADDE VE BORU SANAYİ	**53**	**6**	**158**
15. DÖKÜM SANAYİ	**53**	**1**	**185**
16. DEMİR VE METAL İŞLERİ SANAYİ	**138**	**5**	**562**
17. ALÜMİNYUM DOĞRAMA İMALAT SANAYİ	**79**	**3**	**217**
18. FABRİKASYON METAL ÜRÜNLERİ SANAYİ	**35**	**1**	**129**
19. MADENİ EŞYA SANAYİ	**12**	**2**	**74**
20. ELEKTRONİK SANAYİ	**44**	**1**	**179**
21. ELEKTRİK SANAYİ	**170**	**4**	**377**
22. EV VE OFİS ALETLERİ DAYANIKLI TÜKETİM MALLARI SANAYİ	**27**	**2**	**92**
23. ISITMA VE İKLİMLENDİRME CİHAZLARI SANAYİ	**26**	**3**	**108**
24. GENEL AMAÇLI MAKİNA VE YEDEK PARÇA SANAYİ	**86**	**1**	**330**
25. MOTORLU KARA TAŞITLARI, TARIM ALETLERİ VE YEDEK PARÇA SANAYİ	**53**	**3**	**324**
26. SANAYİ VE İNŞAAT MAKİNALARI İMALAT SANAYİ	**71**	**2**	**311**
27. ASANSÖR SANAYİ	**11**	**1**	**79**
28. MOBİLYA SANAYİ	**140**	**2**	**392**
29. DİĞER İMALATLAR VE BİLGİSAYAR YAZILIMLARI SANAYİ	**43**	**3**	**162**
30. İNŞAAT VE TESİSAT MÜTEAHHİTLERİ SANAYİ	**41**	**9**	**463**
31. ALT YAPI MÜTEAHHİTLERİ SANAYİ	**14**	**1**	**162**
32. TAŞOCAKÇILIĞI SANAYİ	**25**	**0**	**82**
TOPLAM	**1930**	**91**	**7045**

14.5. Yerinden Hizmetler / Hizmet Ofisleri

Odamız görev alanına giren hizmetlerin yerinden ve hızlı bir şekilde verilmesi amacıyla hizmete sunulmuş olan ASO 1. Organize Sanayi Bölgesi, OSTİM, İvedik, Söğütözü ve Kazan çevresinde faaliyet gösteren üyelerimiz için açılan ASO 1. Organize Sanayi Bölgesi Temsilciliği, OSTİM – İvedik Temsilciliği, ATO Kayıt Ofisi Temsilciliği ve Ankara Lojistik Üssü (Kazan) Temsilciliği üyelerimize en iyi ve en hızlı şekilde hizmet verilmeye devam etmektedir.

Bu hizmet ofislerinde yasaların Odamız'a tanıdığı yetki ve sorumluluk içinde verilmesi gereken belge, tasdik ve onaylar üyelerimizin talepleri doğrultusunda görevli personel tarafından verilmekte olup, bundan sonra da en iyi şekilde verilmeye devam edilecektir.

OSTİM-İvedik, 1. Organize Sanayi Bölgesi Temsilcilikleri, ASO Kayıt Ofisi ile Ankara Lojistik Üssü (Kazan) Temsilciliği'nde;

- Oda Kayıt İşlemleri
- İhale Durum Belgesi
- İştigal Belgesi
- İng.İştigal Belgesi
- Vize Talep Belgesi
- Sicil Kayıt Sureti
- İng. Sicil Kayıt Sureti
- Üyelik Belgesi
- Kredi Talep Formu
- Çıraklık Sözleşmesi Tasdiki
- Kalfalık Sözleşmesi Tasdiki
- Kapasite Rapor Suretleri Onayı
- Kapasite Müraacatı
- ATR, Form A, Menşe Şahadetnamesi, EUR.1 Tasdiki
- Bağ-Kur Onayları
- Yıllık ve Munzam Aidat Tahsilatı
- Sair Belgeler

hizmetleri yerine getirilmektedir.

01.01.2013-21.11.2013 TARİHLER ARASI TEMSİLCİLİKLER TARAFINDAN VERİLEN HİZMETLER

		ATO	OSTİM	1. OSB	KAZAN
NO	BELGE VE HİZMET ADI	BELGE ADETİ			
1	Sicil kayıt suretleri	1036	1669	989	50
2	Yabancı dillerdeki sicil kayıt suretleri	59	26	23	4
3	Vize talep belgesi	1	13	1	-
4	Sicil bilgileri ile ilgili tasdikler	5	7	-	-
5	İştigal belgesi	495	903	587	30
7	İhale durum belgesi	287	124	48	1
8	Oda üyelik belgesi	-	-	-	-
9	Bağkur belgesi onayı	-	-	-	-
10	Çıraklık belgesi onayı	-	-	-	-
11	Ustalık belgesi onayı	-	-	-	-
12	Çıraklık fesih onayı belgesi	-	-	-	-
13	Kapasite raporu suret tasdiki	99	443	386	-
14	Kapasite raporu	28	93	33	1
15	Yurt dışı temsilcilik ve acentalık sözleşmelerinin tasdik harcı	-	-	-	-
16	İmza tasdik harcı				
	- Barkodlu A.TR onayı için	334	421	2585	954
	- Diğer dolaşım belgelerinin tasdiki için	1195	1382	2528	1921
	- İhracat faturası tasdiki için	74	514	1620	65
17	Matbu evrak bedeli				
	- Barkodlu A.TR satışı	635	552	3010	444
	- Diğer dolaşım belgelerinin satışı için	1354	1204	3412	561
18	Diğer her türlü belge (Basılı veya elektronik ortamda)	-	-	-	-
	BELGE VE HİZMET TOPLAMI	5602	7351	15222	4031
	KAYIT ÜCRETİ	64	30	5	2
	TOPLAM	64	30	5	2

15- ASO TEKNOPARK A.Ş.

Ankara ili Sincan ilçesi Alcı Köyü hudutları içerisinde bulunan 926 parsel no'lu 1.244.888,14 m2 alanın ASO Teknopark Teknoloji Geliştirme Bölgesi olarak ilan edilmesi amacıyla kurulan ASO Teknopark A.Ş yönetici şirketi Ankara Sanayi Odası, TOBB Ekonomi ve Teknoloji Üniversitesi, ASO 1. Organize Sanayi Bölgesi, ASO 2. ve 3. Organize Sanayi Bölgesi, OSB Teknoloji Geliştirme Sanayi ve Ticaret Ltd. Şti, ortaklığı ile kurulmuş olup, 25 Mart 2013 tarihinde Bakanlık Temsilcisi gözetiminde yapılan genel kurul sonrası Yönetim Kurulu şu şekilde belirlenmiştir.

Ankara Sanayi Odası adına	Sn. Mehmet DOĞANLAR
TOBB Ekonomi ve Teknoloji Üniversitesi adına	Sn. Teyfik DEMİR
ASO 1. Organize Sanayi Bölgesi adına	Sn. Ahmet KAYA
ASO 2. ve 3. Organize Sanayi Bölgesi adına	Sn. Seyit ARDIÇ
OSB Teknoloji Geliştirme San. ve Tic. Ltd. Şti. adına	Sn. A.Tahsin ATA

25.03.2013 tarihinde yapılan genel kurulda; anonim şirketlerin genel kurul toplantılarının usul ve esasları ile bu toplantılarda bulunacak Gümrük ve Ticaret Bakanlığı temsilcileri hakkında yönetmelik hükümlerine uygun olarak yönetim kurulunca hazırlanan iç yönergesi onaylanarak ticaret sicil gazetesinde yayımlanmıştır.

ASO Teknopark Teknoloji Geliştirme Bölgesi Bakanlar kurulunun 25.02.2008 tarihli ve 2008/13348 sayılı kararı ile 20.03.2008 tarih ve 26822 sayılı Resmi Gazete ile ilan edilmiştir.

Ayrıca, 1/5000 ölçekli Nazım ve 1/1000 ölçekli Uygulama Nazım İmar planları 08.02.2012 tarihinde Bilim, Sanayi ve Teknoloji Bakanlığı Bilim ve Teknoloji Genel Müdürlüğünce onaylanmış ve planlar kesinlik kazanmıştır.

16- ODAMIZIN GÖREV ALDIĞI KURUM, KURULUŞ VE İŞTİRAKLER

16.1 Odamızın Görev Aldığı Kurum ve Kuruluşlar

Odamız, aşağıda sayılan kurum ve kuruluşlarda; Genel Kurul Delegeliği, Yönetim Kurulu Üyeliği, İcra Kurulu Üyeliği, Konsey Üyeliği, Denetim Kurulu Üyeliği, Sektör Meclisi Üyeliği, Seçim Kurulu Üyeliği ile Komisyon Üyeliği ünvanları ile temsil edilmiştir.

- **Türkiye Odalar ve Borsalar Birliği Genel Kurul Delegeliği**; Oda Meclisi Başkanı Sn. Şerafettin CECELİ, Yönetim Kurulu Başkanı Sn. Nurettin ÖZDEBİR, Yönetim Kurulu Başkan Yrd. Sn. Celal KOLOĞLU, Yönetim Kurulu Başkan Yrd. Sn. Mehmet DOĞANLAR, Yönetim Kurulu Sayman Üyesi Sn. Seyit ARDIÇ, Yönetim Kurulu Üyesi Sn. Musa ERTUNÇ, Yönetim Kurulu Üyesi Sn. Seyit KOCA, Oda Meclisi Üyesi Sn. Şenol ÇAĞLAYAN, Oda Meclisi Üyesi Sn. Ercan ATA, Oda Meclisi Üyesi Sn. Faik GÜNGÖR, Oda Meclisi Üyesi Sn. Hakkı YILDIRIM, Oda Meclisi Üyesi Sn. Hasan Sezai ERDOĞAN, Oda Meclisi Üyesi Sn. Mahmut Nedim DURUKAN, Oda Meclisi Üyesi Sn. Sedat KAYMAK, Oda Meclisi Üyesi Sn. Nihat GÜÇLÜ, Oda Meclisi Üyesi Sn. Özcan ÜLGENER, Oda Meclisi Üyesi Sn. Ramazan ÇELİK, Oda Meclisi Üyesi Sn. Recep KÖKSAL, Oda Meclisi Üyesi Sn. Süreyya ÖZDEN, Oda Meclisi Üyesi Sn. Taner ÖZDEMİR, Oda Meclisi Üyesi Sn. Zeki ÖZBUDAK, Oda Meclisi Üyesi Sn. Levent Seyit DOĞAN

- **Türkiye Odalar ve Borsalar Birliği Sanayi Konseyi Üyeliği;** Oda Meclisi Başkanı Sn. Şerafettin CECELİ, Yönetim Kurulu Başkanı Sn. Nurettin ÖZDEBİR, Oda Meclisi Üyesi Sn. Özcan ÜLGENER, Oda Meclisi Üyesi Sn. Hasan Sezai ERDOĞAN

- **Türk Akreditasyon Kurumu (TÜRKAK);** Genel Sekreter Doç.Dr. Yavuz CABBAR
- **Uygunluk Değerlendirme Derneği (UDDER);** Yönetim Kurulu Üyesi MEVLÜT AÇIKGÖZ

- **ASO-KOSGEB Çevre Laboratuvarı Yürütme Kurulu;** Yönetim Kurulu üyesi Aytaç Muhittin DİNÇER, Oda Meclisi Üyesi Taner KALYON

- **ODTÜ Tekmer İcra Kurulu;** Yönetim Kurulu Üyesi Yılmaz KAYAASLAN
- **Ortadoğu Teknopark Geliştirme, Mühendislik, İnşaat, Taahhüt ve Tic. A.Ş.;** Yönetim Kurulu Üyesi Yılmaz KAYAASLAN
- **KOBİ Girişim Sermayesi Yatırım Ortaklığı A.Ş.;** Yönetim Kurulu Başkan. Yrd. Mehmet DOĞANLAR
- **TOBB Ankara İl Kadın Girişimciler Kurulu İcra Komitesi Üyeliği;** Yönetim Kurulu Başkan. Yrd. Mehmet DOĞANLAR, Genel Sekreter Yrd. Oya GÖRKMEN
- Ankara Valiliği **OSB Denetim Kurulu;** Yönetim Kurulu Üyesi Fahrettin Kürklü
- **Ankara İli Eğitim ve İstihdam Kurulu;** Yönetim Kurulu Başkanı Nurettin ÖZDEBİR
- **Ankara Kalkınma Ajansı;** Odamız Temsilcisi Yönetim Kurulu Başkanı Nurettin ÖZDEBİR
- **İktisadi Kalkınma Vakfı (İKV);** Yönetim Kurulu Başkanı Sn. Nurettin ÖZDEBİR (TOBB adına)
- **Milletlerarası Ticaret Odası Temsilcisi;** Yönetim Kurulu Sayman Üyesi Seyit ARDIÇ
- **Ankara Dökümcüler İhtisas OSB ASO Temsilcisi;** Oda Meclisi Üyesi BERAT DARÇIN
- **Ankara Valiliği Hal Hakem Heyeti;** Komite Üyesi Hüseyin KALEBOZAN
- **Etik Komisyonu;** Yönetim Kurulu üyesi YILMAZ KAYAASLAN, Yönetim Kurulu üyesi Seyit KOCA, Genel Sekreter Doç. Dr. Yavuz CABBAR, Genel Sekreter Yrd. Oya GÖRKMEN, Genel Sekreter Yrd. Mustafa BARAN, Kurumsal Gelişim Müşaviri Tanju ÇETİN
- **Ankara Cumhuriyet Başsavcılığı Koruma Kurulu;** Genel Sekreter Yrd. Oya GÖRKMEN
- **Ankara İli Eğitim ve İstihdam Yürütme Kurulu;** Genel Sekreter Yrd. Oya GÖRKMEN
- **Türkiye Odalar, Borsalar ve Birlik Personeli Emekli Sandığı Vakfı;** Oda Meclisi Başkan Yrd. Bora AYNAGÖZ, Mali İşler Müdürü Sn. Uğur UYGUN

- **Özel Güvenlik Komisyonu;** Mali İşler Müdürü Uğur UYGUN

- **DEİK ASO Temsilcisi;** Araştırma ve Yönlendirme Müdürü Suat BALABAN çalışmalarına iştirak ederek, Odamızı temsil etmişlerdir.

16.2. Odamız İştirak ve Ortaklıkları

- Ortadoğu Teknopark Geliştirme, Mühendislik, İnşaat, Taahhüt ve Ticaret A.Ş.
- KOBİ Girişim Sermayesi Yatırım Ortaklığı A.Ş.
- ASO Teknopark A.Ş.
- Gümrük ve Turizm İşletmeleri Ticaret A.Ş.
- Ankara Uluslararası Fuar ve Kongre Merkezi A.Ş.
- Ankara Dökümcüler İhtisas OSB
- Leningrad OSB Yönetici Şirketi
- Ankara Sanayi Odası Mesleki Test ve Sertifikalandırma Merkezi İktisadi İşletmesi

16.3 Oda Meclisi ve Komite Üyelerinin Görevli Olduğu Komisyonlar

Odamız İhtisas Komisyonları, oda seçimlerimizin ardından oluşturulmuş ve komisyonlar ilk toplantılarında öncelikle görev dağılımlarını gerçekleştirerek çalışmalarına başlamışlardır.

Ekonomi Komisyonu:
Meclis Üyesi Ahmet KAYA (Komisyon Başkanı), Meclis Üyesi Mete ÇAĞLAYAN (Komisyon Başkan Yrd.), Meclis Katip Üyesi Canan KARALAR, Meclis Üyesi Taner ÖZDEMİR, Meclis Üyesi Kazım ERİŞ, Meclis Üyesi Ahmet Tahsin ATA, Meclis Üyesi Mehmet Hakkı ŞANAL, Meclis Üyesi Yavuz IŞIK, Meclis Üyesi Özcan ÜLGENER, Komite Üyesi Ahmet BİLİCİ, Komite Üyesi Hüseyin Emre ERTAN, Komite Üyesi Elif SAÇAK KÖKSOY, Komite Üyesi Veysel KARABAŞ, Komite Üyesi İhsan Cahit KIZILDEL, Komite Üyesi Nesrin BİLKAN, Oda Üyesi Mehmet Kaan DAĞDELEN

Basın Yayın ve Halkla İlişkiler Komisyonu:
Meclis Üyesi Halit EROL (Komisyon Başkanı), Meclis Üyesi Fırat GÜNDOĞAN (Komisyon Başkan Yrd.), Meclis Üyesi Hasan Sezai ERDOĞAN, Meclis Üyesi Mehmet OSMANBEYOĞLU, Meclis Üyesi Yusuf SÖYLEMEZ, Meclis Üyesi Ayhan GÖKMEN, Meclis Üyesi Ahmet KAYA, Komite Üyesi Gürhan CİHANER, Komite Üyesi Tolga Bülent ERDOĞAN, Komite Üyesi Osman GÖKMEN, Komite Üyesi Nuray BAŞAR, Oda Üyesi Serdar Ümit ÇAMLI

Çevre Komisyonu:
Meclis Üyesi Hakkı YILDIRIM (Komisyon Başkanı), Meclis Üyesi Mustafa KORKMAZ (Komisyon Başkan Yrd.), Meclis Üyesi Mete ÖZYÖRÜK, Komite Üyesi Abdurrahman GÜMRÜKÇÜ, Komite Üyesi Mükerrem ZEYREK, Komite Üyesi Tuncay DURAN, Komite Üyesi Erkan ŞANAL, Komite Üyesi Hüseyin KALEBOZAN, Komite Üyesi Sinan DERİN, Oda Üyesi Rengin ATILGAN

Dış İlişkiler Komisyonu:
Meclis Üyesi Süreyya ÖZDEN (Komisyon Başkanı), Meclis Üyesi Mehmet Hakkı ŞANAL (Komisyon Başkan Yrd.), Meclis Üyesi Ramazan ÇELİK, Meclis Üyesi Ahmet Tahsin ATA, Meclis Üyesi Süleyman YENEN, Meclis Üyesi Gürsel ÖZBAY, Meclis Üyesi Hakan KARALAR, Meclis Üyesi Fatih ERBAZ, Komite Üyesi Turhan YILDIZ, Komite Üyesi Macit BALCI, Komite Üyesi Ertuğrul ERDAL, Komite Üyesi Osman GÖKMEN, Komite Üyesi Tolga Bülent ERDOĞAN, Komite Üyesi Ahmet GÜLTEKİN, Komite Üyesi Mehmet AYRANCIOĞLU, Komite Üyesi Levent AKÇAKOCA, Oda Üyesi Mehmet Kaan DAĞDELEN

Üniversite- Sanayi İşbirliği ve Eğitim Komisyonu:
Meclis Üyesi Sedat KAYMAK (Komisyon Başkanı), Meclis Üyesi Mahmut Nedim DURUKAN (Komisyon Başkan Yrd.), Meclis Üyesi Hakan KARALAR, Meclis Üyesi Gürsel ÖZBAY, Meclis Üyesi Hasan Sezai ERDOĞAN, Komite Üyesi Naci DOĞANLAR, Komite Üyesi Gürhan CİHANER, Komite Üyesi Tuncay DURAN, Komite Üyesi Çağdaş BOZKURT, Komite Üyesi Nazif SOLMAZ, Komite Üyesi Hüseyin KALEBOZAN, Komite Üyesi Mehmet AYRANCIOĞLU, Oda Üyesi Rengin ATILGAN

Enerji Komisyonu:
Meclis Üyesi Hakan KARALAR (Komisyon Başkanı), Meclis Üyesi İbrahim Hakkı ALPTÜRK(Komisyon Başkan Yrd.), Meclis Üyesi Halit EROL, Komite Üyesi Naci DOĞANLAR, Komite Üyesi Turhan YILDIZ, Komite Üyesi Hamit GÜNGÖR, Komite Üyesi Halil Cenk AKTAŞ, Komite Üyesi Veysel KARABAŞ, Komite ÜyesiOsman ŞAHİN, Oda Üyesi Özgür BALCI

Teknik Mevzuat ve Standartlar Komisyonu:
Meclis Üyesi Taner KALYON (Komisyon Başkanı), Meclis Üyesi Hakkı YILDIRIM (Komisyon Başkan Yrd.), Meclis Üyesi Bora AYNAGÖZ, Komite Üyesi Turgay TURHAN, Komite Üyesi Abdül Samed PEHLİVAN, Komite Üyesi Ahmet Turan EROĞLU, Komite Üyesi Süreyya Çetin TEKİN

Ar-Ge ve İnovasyon Komisyonu:
Meclis Üyesi Hakan KARALAR (Komisyon Başkanı), Meclis Üyesi Recep KÖKSAL (Komisyon Başkan Yrd.), Meclis Üyesi Birol DUYGU, Meclis Üyesi Sedat KAYMAK, Meclis Üyesi Mahmut Nedim DURUKAN, Komite Üyesi Onur ÖZCAN,

Komite Üyesi Mehmet Ümit ÖZDEN, Komite Üyesi Hasan KILIÇ, Komite Üyesi Hüseyin KALEBOZAN, Komite Üyesi Mehmet Hanifi BAK, Komite Üyesi Levent AKÇAKOCA, Oda Üyesi Rengin ATILGAN

Fikri Mülkiyet Hakları Komisyonu:
Meclis Üyesi Mahmut Nedim DURUKAN (Komisyon Başkanı), Meclis Üyesi Zahid POYRAZ (Komisyon Başkan Yrd.), Meclis Üyesi Fırat GÜNDOĞAN, Meclis Üyesi Süreyya ÖZDEN, Komite Üyesi Şeref DANIŞMAN, Komite Üyesi Mehmet Ümit ÖZDEN, Komite Üyesi Merdan HÜRMEYDAN, Komite Üyesi Erkan ŞANAL, Oda Üyesi Nurullah BALIKÇIOĞLU

İş Hukuku, İşçi-İlşveren İlişkileri Komisyonu:
Meclis Üyesi Birol DUYGU (Komisyon Başkanı), Meclis Üyesi Ahmet KOCAADAM (Komisyon Başkan Yrd.), Meclis Üyesi Taner KALYON, Meclis Üyesi Taner ÖZDEMİR, Komite Üyesi Üzeyir ALBAYRAK, Komite Üyesi Ayhan YAZKAN, Komite Üyesi İhsan Cahit KIZILDEL, Komite Üyesi Mehmet Hanifi BAK, Komite Üyesi Nesrin BİLKAN, Oda Üyesi Melek KARAYEL, Oda Üyesi NURULLAH BALIKÇIOĞLU

Üyelerin Sorunları (Kurumlararası Koordinasyon)Komisyonu:
Meclis Üyesi Ercan ATA, Meclis Üyesi Fatih ERBAZ, Meclis Üyesi Taner KALYON, Komite Üyesi İsmail ERDOĞAN, Komite Üyesi Merdan HÜRMEYDAN, Komite Üyesi Ertan ORBAY, Komite Üyesi Nuri BEKAR

Vergi Komisyonu:
Meclis Üyesi Taner KALYON (Komisyon Başkanı), Meclis Üyesi Fatih ERBAZ (Komisyon Başkan Yrd.), Meclis Üyesi Yusuf ATİK, Komite Üyesi İhsan Cahit KIZILDEL, Komite Üyesi Mehmet Hanifi BAK, Oda Üyesi Melek KARAYEL

17- ASO EĞİTİM VAKFI (ASOV)

Ankara Sanayi Odası, Ankara sanayicisinin yüksek katma değer üretmesine, rekabet gücünün artırılmasına katkı sağlamak ve başta ilimiz olmak üzere ülkemizin ekonomik, teknolojik, sosyal ve kültürel gelişiminde yol gösterici olmak misyonunu kendisine görev addetmiştir.

Bu amaçla sanayinin nitelikli eleman ihtiyacını karşılamak üzere Ankara Sanayi Odası tarafından kurulan Ankara Sanayi Odası Eğitim Vakfı (ASOV)'nın kuruluşu 20 Şubat 2013 tarih ve 28565 sayılı Resmi Gazetede yayımlanmış ve Vakıflar Genel Müdürlüğü Ankara Bölge Müdürlüğünün sicil defterine 5617 sıra no ile tescil olmuştur.

ASO 1.Organize Sanayi Bölgesinde yapılması planlanan meslek lisesi ve bu kapsamda kamu yararı gözetilerek kurulan ASO Eğitim Vakfı Senedi Taslağı üzerinde Meclis üyelerimizden gelen görüş ve öneriler doğrultusunda gerekli düzenlemeler yapılmış Yönetim Kurulumuzun 25.07.2011 tarih ve (130) ile 19.09.2011 tarih ve (137) sayılı toplantılarında görüşülerek Oda Meclisine arzına karar verilmiştir.

Oda Meclisimizin 27.07.2011 tarih ve (31) sayılı toplantısında Yönetim Kuruluna alınan yetki kararı çerçevesinde, Odamızın ASO 1.Organize Sanayi Bölgesi ve Ankara II.ve III. Organize Sanayi Bölgesi ile birlikte özgülemede bulunan diğer üyelerimizin katkısı ile oluşturulan Ankara Sanayi Odası Eğitim Vakfı (ASOV) eğitim alanında ülkemizde örnek bir vakıf olmayı hedeflemiştir.

- Yönetim Kurulu Başkanımız Sn. Nurettin ÖZDEBİR, Ankara Sanayi Odası tarafından ASO 1. Organize Sanayi Bölgesinde kurulan ASO Teknik Koleji 2012-2013 yılı Eğitim ve Öğretim yılı karne törenine iştirak etmiştir. Öğrencilere karnelerini Yönetim Kurulu Başkanımız Sn. Nurettin ÖZDEBİR vermiştir.



(14 Haziran 2013)

- Yönetim Kurulu Başkanımız Sn. Nurettin ÖZDEBİR, Ankara Sanayi Odası tarafından ASO 1. Organize Sanayi Bölgesinde kurulan ASO Teknik Koleji 2013-2014 yılı Eğitim ve Öğretim yılı açılış törenine katılmıştır.



(16 Eylül 2013)

18- ANKARA SANAYİ ODASI MESLEKİ TEST VE SERTİFİKALANDIRMA MERKEZİ İKTİSADİ İŞLETMESİ

Ankara Sanayi Odası Mesleki Test ve Sertifikalandırma Merkezi olarak Mesleki Yeterlilik Kurumu (MYK) tarafından personel belgelendirme için ön yetkilendirme almış bulunan kuruluşumuz Türk Akreditasyon Kurumuna (TÜRKAK) tarafından Personel Belgelendirme Kuruluşları için TS EN ISO/IEC 17024 Standardına göre altı Ulusal Yeterlilikte, "Yetkilendirilmiş Belgelendirme Kuruluşu" olarak 23/09/2013 tarihinde akredite edilmiştir. Akredite edilen kapsamın genişletilmesi için Çelik Kaynakçısı Seviye 3 için TURKAK'a tekrar başvuruda bulunulmuştur.

ASO 1. OSB'de faaliyet gösteren merkezimiz tarafından 2013 yılı itibari ile bölgedeki fabrika ve merkezimiz kaynak atölyesinde yapılan 20 sınava toplam 41 kişi katılmış ve 29 kişi belge almaya hak kazanmıştır. Merkezimiz metal sektöründe, 7 Ulusal Yeterlilik ve 27 yeterlilik biriminde sınav ve belgelendirme yapmaya devam etmektedir.

19- KAZAN HAVACILIK VE UZAY SANAYİ İHTİSAS ORGANİZE SANAYİ BÖLGESİ

Odamız, Savunma Sanayi Müsteşarlığı ve Savunma Sanayi İmalatçıları Derneği tarafından oluşturulan kurul tarafından Ankara ili sınırları içerisinde yaklaşık 860 hektar alanda Havacılık ve Uzay İhtisas Organize Sanayi Bölgesi kurulması planlanmaktadır.

Bu kapsamda, 4562 sayılı Organize Sanayi Bölgeleri Kanunu gereğince kurulması planlanan Havacılık ve Uzay İhtisas Organize Sanayi Bölgesi için tüzel kişilik kazanılana kadar yürütülecek olan işlemlere ilişkin taraflarca Kuruluş Protokolü imzalanmıştır.

4562 sayılı Organize Sanayi Bölgeleri Kanunu hükümleri çerçevesinde, anılan alanın yer seçiminin yapılabilmesi için OSB gerekçelendirme raporu ve mülkiyet analiz çalışmalarının yapılması işi ihale edilmiş ve tamamlanarak teslim edilmiştir.

Sözkonusu alanda Organize Sanayi Bölgesi kurulmasına ilişkin ilgili kurum ve kuruluşlardan gerekli izinler alınmış ve Bilim, Sanayi ve Teknoloji İl Müdürlüğü'nün "Kamu Yararı" görüşü Ankara Valiliği'nin Onayına sunulmuş ve 03.05.2013 tarihinde onaylanmıştır.

Bu aşamada; kurulacak Havacılık ve Uzay İhtisas Organize Sanayi Bölgesi için ÇED Raporu'nun hazırlanması, Çevre ve Şehircilik Bakanlığına sunulması, ÇED değerlendirme ve halkın katılım toplantılarının yapılması, ÇED olumlu kararının alınması ve buna bağlı diğer iş ve işlemlerin gerçekleştirilmesi işi 22.10.2013 tarihinde ihale edilmiş ve sözleşme imzalanmıştır.

20- OSTİM 2. ORGANİZE SANAYİ BÖLGESİ

Ostim Organize Sanayi Bölgesinden gelen ve bölgenin mevcut yapılanmalarına uzak olmayacak şekilde, öncelikle bölgesel kalkınma ve sektörel kümelenme çalışmalarında yer alan firmaların yeralacakları, uluslararası projelerini rahatlıkla uygulama imkanı bulacakları ve ilgili kümeler tarafından da desteklenen OSTİM 2 diye adlandırılacak yeni bir bölgeye ihtiyaç olduğuna dair talep Odamızca değerlendirilmiştir.

Yönetim Kurulumuzca konu incelenmiş ve mevcut bölgede gelişen ve büyüyen firmaların, gerek fiziki şartlar gerekse lojistik imkanlar dolayısıyla günümüz gereksinimlerini karşılamada ve projelerini gerçekleştirmede olumsuzluklar yaşadığı, ayrıca bölgede bulunan binaların yanaşık düzende olması nedeniyle olası bir patlama ve tehlike anında alternatif kaçış alanlarının bulunmaması ve benzeri sebepler de dikkate alındığında sözkonusu yeni bir OSB'nin kurulması talebi olumlu karşılanmış ve işbu hususta Oda Meclisimizce, Yönetim kurulumuz yetkilendirilmiştir.

Anılan Organize Sanayi Bölgesi için ilgili Belediyelerden olumlu görüşler alınmış ve Ankara Valiliğinin olumlu görüşüyle birlikte OSTİM 2 Organize Sanayi Bölgesinin kurulması talebimizin Bilim, Sanayi ve Teknoloji Bakanlığına iletilmesi hususu Ankara Valiliğine bildirilmiştir.

21- PARLAYICI VE YANICI MADDE İHTİSAS ORGANİZE SANAYİ BÖLGESİ

Ankara Büyükşehir Belediye Meclisi'nin 08.02.2011 tarih ve 304 sayılı kararında belirtilen patlayıcı ve yanıcı madde üretim ve depolama tesislerinin Ankara yerleşim alanı dışında belirlenen bir alana çıkarılması ve bu konuda Odamız ile işbirliği yapılması, yeni kurulacak tesislerin teknik özelliklerinin Odamız ile birlikte tespit edilmesi ve bu müesseselerin tespit edilecek yeni alana taşınmaları hususuna istinaden, Odamız tarafından başlatılan çalışmalar neticesinde; Temelli'de bulunan ASO 2.-3. Organize Sanayi Bölgesi ilave alanı, bu işyerleri için tahsis edilmiş ve Bilim, Sanayi ve Teknoloji Bakanlığı'nın 03.08.2012 tarih ve B.14.0.SBG.0.12.04.00-453.01/1722 sayılı yazısı ile yer seçimi sonuçlanmış olup bu alan için katılımcıların başvuruları alınmaya başlanmıştır.

Bu aşamada, sözkonusu parlayıcı ve yanıcı madde üretim ve depolama tesislerinin kurulacağı Organize Sanayi Bölgesinde yeralmak isteyenler için 30.09.2013 tarihinde başvuru sahiplerine bilgi vermek ve bölgeyi tanıtma amacıyla tanıtım toplantısı ve bölge gezisi düzenlenmiştir.

22- AİDAT ALACAKLARININ TAHSİL EDİLMESİ

Yönetim Kurulumuzun 22.07.2013 tarih ve (10) sayılı toplantısında alınan karar gereğince 2009 yılına ait aidatını ödemeyen firmalar için hukuki işlemlerin başlatılmasına karar verilmiş olup, konu Hukuk Müşavirliğine intikal ettirilmiştir. Hukuk Müşavirliğimizce yapılan tebligat sonucunda tahsilatlar gerçekleştirilmektedir.

23- BİLGİ İLETİŞİM VE TANITIM

Odamızın, teknolojik gelişmeler paralelinde verimli ve güvenli yapıda hizmet verebilmesi için aşağıdaki çalışmalar yapılmıştır.

23.1 İnternet Web Portalının Yenilenmesi ve Güncellenmesi

Odamız web portalında; üyelerimizin iletişim bilgileri, e-posta duyuruları, Odamız aylık yayın organı ASOMEDYA Dergisi, Başkanımızın Oda Meclisi toplantılarında yapmış olduğu konuşmalar ve basın organlarında Odamız ile ilgili olarak yer alan haberler güncel olarak yayımlanmaya devam edilmiştir.

Portalımıza; üye girişi yapılarak; ürün tanıtımı, uzaktan belge siparişi, özgeçmiş arama ve iş ilanı yayınlayabilme, harita üzerinde firmaların yerini belirtebilme, üye bilgileri ve aidat borcu sorgulama hizmetlerinin verilmesine devam edilmiştir.

23.2 ASO TV İnternet Portalı

İnternet üzerinden yayın yapan ASOTV çeşitli faaliyetlerimizin üyelere aktarılmasında konusunda kullanımına devam edilmiş, ASO Meclis Toplantıları,

tamamı basına açık olarak yapılan ASO Gündem Toplantıları ile basına açık etkinlikler ASOTV üzerinden canlı olarak yayınlanmıştır. Canlı yayın yapılacağı önceden duyurularak üyelerimizin bilgilendirilmesinin sağlanması sürdürülmüştür. Ayrıca tüm etkinliklerin haber videoları ASOTV'de yeralmıştır. Odamızda gerçekleştirilen ve eğitmenlerin uygun gördüğü eğitimlerin bazılarının videoları da ASOTV'nin ilgili bölümünde üyelerimize sunulmuştur.

Ayrıca, Facebook ve Twitter gibi sosyal paylaşım sitelerinde de ASO etkinlikleri kamuoyuyla paylaşılmıştır.

23.3 Bilgisayar ve Network Altyapısı

Odamızın internet bağlantısında güvenliği sağlayan firewall sistemi ve antivirüs yazılımı güncellemeleri yapılmıştır.

Odamızda kullanılan tüm sunucu ve kullanıcı bilgisayarlarının bakımı ve ortaya çıkan ihtiyaçlar doğrultusunda geliştirilmelerine devam edilmiştir.

23.4 Elektronik Doküman Yönetim Sistemi, Elektronik Arşiv

Odamız Elektronik Doküman Yönetim Sistemi yazılımının kullanımına devam edilmiştir. Odamıza gelen evrakların elektronik ortama alınması, tüm havale ve takip işlemlerinin elektronik ortamda yapılması ve Odamıza gelen ilgili faksların dijital ortama aktarılarak sisteme girmesi işlemleri sürdürülmüştür.
Odamız belge yönetiminin elektronik ortamda yapılmasına devam edilmiştir.

23.5 Üyelerimiz İle İletişim

Üyelerimizin mevzuat, fuar, konferans, toplantı, eğitim ve Odamız faaliyetlerine ilişkin olarak e-posta yoluyla bilgilendirilmesi sağlanmıştır.

Odamız faaliyetleri ile ilgili duyurulardan üyelerimizin haberdar edilmesi için kısa mesaj sistemi bilgilendirilmeleri sağlanmıştır.

Faks yoluyla üyelerimize iletilmesi gereken duyuruların toplu faks gönderim yöntemi ile iletilmesine ve raporlanmasına devam edilmiştir.

ASO hizmet binasının önünde bulunan outdoor tv kanalıyla çeşitli etkinliklerimiz Kamuoyu ile paylaşılmıştır.

24- BASIN MÜŞAVİRLİĞİ FAALİYETLERİ

Ankara Sanayi Odası 1 Ocak-3 Aralık 2013 tarihleri arasındaki 11 aylık sürede tüm yazılı ve görsel yayın organlarında etkili bir biçimde yer almıştır. ASO tarafından gerçekleştirilen projelerin tanıtılması, gündemdeki konulara verilen tepkilerle, gündem oluşturmaya yönelik faaliyetler ve açıklamalar ile yapılan tespitler ASO'nun kamuoyundaki imajını olumlu etkilemeye devam etmiştir.

Genellikle konuklu yapılan Oda Meclisi toplantılarının yanısıra, Oda'da yapılan çeşitli toplantı ve panel gibi etkinlikler ya da önemli konukların Oda'ya yaptıkları ziyaretler de bu dönem içinde medyada geniş bir şekilde yer almıştır.

8 Kasım 2013 tarihinde Cumhurbaşkanı Sayın Abdullah Gül'ün de katıldığı 50. yıl gecesi çok sayıda medya mensubunun da katılımıyla gerçekleştirilmiştir. "Bozkırdan Sanayinin Başkentine:Ankara Sanayi Tarihi" kitabı, 2 akademisyenle birlikte ASO Basın müşavirliğinin katkılarıyla 1.5 yıllık çalışma sonucunda yayınlanmıştır. Yine 50. yılla ilgili olarak iki filmin yapımı gerçekleştirilmiştir. Bunlardan birincisi ASO 50. Yıl Belgeseli, diğeri ise ASO Tanıtım Filmidir. 32 dakika süren belgeselde; ASO kurucuları ile eski başkanlarla röportaj yapılmış ve 50 yılın hikayesi anlatılmıştır. 4 dakika süren tanıtım filminde ise ASO'nun misyon ve vizyonu ile 50 yılın kısa bir hikayesi anlatılmıştır. Tanıtım filmi hem Türkçe, hem de İngilizce olarak seslendirilmiştir.

Bu dönemde ayrıca Rusya merkezli Renaissance Capital şirketince ingilizce yayınlanan "En Hızlı Milyar: Afrika'nın Ekonomik Devriminin Ardındaki Hikaye" kitabı için şirketten ücretsiz yasal izin alınarak Türkçe'ye çevrilmiş ve ASO yayını olarak üyelerimize dağıtımı sağlanmıştır.

30 Kasım 2013 tarihinde Afyon'da yapılan Meslek Komiteleri Ortak Toplantısına Ankara'dan ekonomi muhabirlerinin de katılımı sağlanmış ve böylece görüş ve önerilerimizin daha etkin bir biçimde kamuoyuna aktarılması sağlanmıştır.

Bu dönem içinde medya mensuplarıyla çeşitli platformlarda bir araya gelinmiştir. Bu dönem içinde Ankara'da ve İstanbul'da gazetelerin muhabir ve

yöneticileriyle çok sayıda özel görüşme gerçekleştirilmiştir.

Bu süre zarfında ekonomik gündem ağırlıklı olmak üzere çeşitli konular ve etkinliklerle ilgili toplam 20 yazılı basın açıklaması yapılmıştır. Ayrıca Oda Meclisi başta olmak üzere çeşitli etkinlikler ve ziyaretler nedeniyle 41 kez medya kuruluşlarına basın daveti yapılmıştır. Ayrıca çok sayıda ajans, dergi ve tv muhabirine özel röportajlar verilmiştir.

11 aylık bu süre içinde ASO ile ilgili toplam 2421 haber ve köşe yazısı yazılı basında yer almıştır. Bu haberlerin yaklaşık 1451'i ulusal gazete ve eklerinde, kalan kısmı ise yerel basında yeralmıştır. Bu rakamın 112'si köşe yazılarından oluşmuştur. Ayrıca, özel röportajlar da bu rakamın içinde yer almıştır.

Bu süre içinde ASO televizyonlarda da geniş bir biçimde yer almıştır. Meclis toplantıları başta olmak üzere toplam 41 basına açık etkinlikle ilgili haberler, etkinliğin içeriğine göre bazıları tüm haber kanallarında, bazı etkinlikler ise çeşitli kanallarda haber olarak yer almıştır. Bu dönem içinde Odamız Yönetim Kurulu Başkanı canlı ve banttan yayınlanan 25 programa bizzat ya da telefon bağlantısıyla katılmıştır.

ASO'yla ilgili faaliyetler ve Odamız Yönetim Kurulu Başkanı ve üyelerinin önemli etkinlikleri de ASOMEDYA'ya haber olarak yansıtılarak üyelerin bilgilendirilmesi sağlanmıştır. Önemli etkinliklerimiz fotoğraflı olarak web sitemizde de yayınlanmıştır.

Bu dönemde ayrıca internet üzerinden yayın yapan ASOTV çeşitli faaliyetlerimizin üyelere aktarılmasında konusunda etkin bir görev almıştır. ASO Meclis Toplantıları ile basına açık etkinliklerin 13 tanesi ASOTV üzerinden canlı olarak yayınlanmıştır. Canlı yayın yapılacağı ASO Web sitesinde önceden duyurularak üyelerimizin bilgilendirilmesi sağlanmıştır. Ayrıca tüm etkinliklerin haber videoları ASOTV'de yeralmıştır. Odamızda gerçekleştirilen bazı eğitimlerin videoları da ASOTV'nin ilgili bölümünde üyelerimizin istifadesine sunulmuştur.

Bu süre içinde ayrıca ASO hizmet binasının önünde bulunan outdoor tv kanalıyla çeşitli etkinliklerimiz buradan da kamuoyu ile paylaşılmıştır.

25- GELİR - GİDER BÜTÇE DURUMU

Yönetim Kurulumuzun 03.12.2012 tarih ve (200) sayılı toplantısında kararlaştırılıp Oda Meclisimizin 26.12.2012 tarih ve (48) sayılı toplantısında onaylanan Odamız 2013 yılı Gelir–Gider Bütçesi'nin Ekim 2013 ayı sonuna kadar olan bölümü, 21.11.2013 tarihli Hesapları İnceleme Komisyonu toplantısında incelenmiş ve Kasım 2013 yılına ait Oda Meclisi toplantısında da onaylanmıştır.

Buna göre ; Odamız 2013 yılına ait Gelir–Gider Bütçe gerçekleşmeleri 31.10.2013 tarihi itibariyle aşağıda sunulmuştur.
Oda Gelirleri; 9.500.000,- TL. olan Genel Bütçenin %108,88'sına tekabül eden 10.343.331,59 TL. tutarında,
Oda Giderleri ise; 9.500.000,-TL. olan Genel Bütçenin %76,30'una tekabül eden 7.248.089,67 TL. tutarında gerçekleşmiştir.
Odamız 2013 yılı bütçesinde 31.10.2013 tarihi itibariyle Gelir–Gider müspet farkı 3.095.241,92 TL.'dir.

Bu çerçevede; 5174 sayılı Türkiye Odalar ve Borsalar Birliği ile Odalar ve Borsalar Kanununun ilgili hükümlerine göre yayımlanan Oda Muamelet yönetmeliğinin 80. maddesi gereğince oluşturulan Hesapları İnceleme Komisyonu tarafından hazırlanan Aylık Raporlar, Bütçe ve Muhasebe Yönetmeliğinin 26. maddesi hükümlerine istinaden, Oda Meclisi'nin onayına sunulmuş ve onaylanmıştır.

11.12.2013 tarihi itibariyle; Odamız Gelir – Gider bütçe gerçekleşmeleri ise aşağıda belirtilmiştir.
Oda Gelirleri; 9.500.000,- TL olan Genel Bütçenin %109,33'una tekabül eden 10.386.746,16 TL. tutarında,
Oda Giderleri; 9.500.000,- TL olan Genel Bütçenin %76,30'una tekabül eden 7.248.839,67 TL. tutarında gerçekleşmiştir.
Odamız 2013 yılı Bütçesinde 04.12.2013 tarihi itibariyle Gelir–Gider müspet farkı 3.137.906,49 TL.'dir.

26- HUKUK MÜŞAVİRLİĞİ FAALİYETLERİ

Odamız Meclis ve Komite kararları çerçevesinde, iletilen hukuki konularda zamanında hızlı ve etkin şekilde görüş oluşturmak ve ilgili merciler nezdinde gerekli girişimlerde bulunmak amacıyla 2006 Ocak ayından itibaren dışarıdan hizmet alımı yoluyla Odamızda tam zamanlı olarak Hukuk Müşaviri istihdam edilmiştir.

Hukuk Müşavirliğince; Odamıza ait hukuki konularla Türkiye Odalar ve Borsalar Birliğinden, kamu kurum ve kuruluşlarından ve Odamız birimlerinden intikal ettirilen mevzuat tasarıları, iş ve işlemlerin hukuki yönleri ile görüş bildirmek ve danışmalık yapmak, Odamızın hukuki işlemlerini düzenlemeye ilişkin her türlü yönetmelik ve genelgeleri hazırlamak, Odamıza ait her türlü hukuk, ceza, vergi davaları ile idari davaları ve icra takiplerini ait olduğu makamlarda ikame etmek, izlemek ve savunmak, Resmi Gazete'de yayımlanan Kanun, Tüzük, Yönetmelik ve kararları izlemek ve Odamızı ilgilendirenleri tasnif etmek, talep halinde ve ihtiyaç duyulduğunda bunlar hakkında bilgi vermek ve personel ile ilgili mevzuatın uygulanması sırasında doğabilecek ihtilafları çözüme kavuşturmak görevleri çerçevesinde çalışılmıştır.

Buna göre;

- Odamız Hukuk Müşavirliğine; Odamız birimlerinden intikal ettirilen çeşitli iş ve işlemlerin hukuki yönleri ile ilgili olarak 60 adet mütalaa hazırlanmıştır.
- Türkiye Odalar ve Borsalar Birliği kanalı ile iletilen toplam 15 adet Yasa Tasarısı ve Yönetmelik Taslağı incelenerek bunlara ilişkin olarak mütalaa ve üyelerimizin de görüşleri dikkate alınmak suretiyle Oda görüşü hazırlanmıştır.
- Odamızın talebi üzerine çeşitli konularda 25'den fazla sözleşme hazırlanmış ve kontrol edilmiştir.
- Gündem maddelerine göre hukuki konularda değerlendirmelerde bulunmak üzere Odamız Yönetim Kurulu toplantılarına iştirak edilmiştir.
- Odamız ile ilgili çeşitli hukuki, idari ve vergi konularında 12 adet dava dosyası, 1000'e yakın icra ve iflas dosyası takip edilmektedir.

27- ASO 50. KURULUŞ YILI



(8 Kasım 2013)

Cumhurbaşkanımız Sn. Abdullah GÜL'ün teşrifleri ile gerçekleştirilen Odamızın kuruluşunun 50.yılı kutlamaları JW Marriott Otel'de düzenlenen görkemli bir törenle gerçekleştirilmiştir. Kutlama törenine, Başbakan Vekili Sn. Ali BABACAN, İçişleri Bakanı Sn. Muammer GÜLER, Gıda, Tarım ve Hayvancılık Bakanı Sn. Mehdi EKER, Ankara Valisi Sn. Alaaddin YÜKSEL, ABD Büyükelçisi Sn. Francis J. RİCCİARDONE ve bazı büyükelçiler, Odamız Meclis Başkanı Sn. Şerafettin CECELİ, ASO Yönetim Kurulu Başkanı Sn. Nurettin ÖZDEBİR, Odamız eski Başkanları ile Kurucu Üyeleri, Odamız Yönetim Kurulu Üyeleri, Odamız Meclis ve Komite Üyeleri ve çok sayıda üst düzey bürokrat katılmıştır. Yemekli gecede Sn. Ahmet ÖZHAN Türk Sanat Müziği konseri vermiştir.



(8 Kasım 2013)



(8 Kasım 2013)



(8 Kasım 2013)



(8 Kasım 2013)



(8 Kasım 2013)



(8 Kasım 2013)



(8 Kasım 2013)

50. yılımız vesilesi ile, ilk Oda Meclisi Üyelerimizden Sn. Ahmet BOZKURT, Sn. Necati TEREYAĞOĞLU, Sn. Orhan KOLOĞLU, Eski Meclis Başkanlarımızdan, Sn. Idris YAMANTÜRK, Sn. Erol TONTU, Sn. Nihat ÖZDEMİR, Sn. Tarık ARTUKMAÇ, Eski Yönetim Kurulu Başkanlarımızdan, Sn. Mehmet YAZAR, Sn. Alaeddin CECELİ, Sn. Sözer ÖZEL, Sn. Zafer ÇAĞLAYAN ile Kurucu üyelerimizden, Nuh Ticaret ve Sanayi A.Ş, Polatli-Öz Un Fabrikası Ticaret ve Sanayii Ltd.Şti, Şardan Şekerleme Koll.Şti-Ibrahim Şardan ve Müşerref Şardan, Yayla Irmik ve Makarna Fabrikaları A.Ş, Abdurrahman Tatlıcı, Ahmet Ragıp Alemdağ-Alemdağ Tereyağ Fabrikası, Türkiye Cumhuriyet Merkez Bankası A.Ş-Banknot Matbaası Şubesi, T.C. Ziraat Bankası Matbaası, Necdet Evliyagil-Ajans Türk Matbaası, Özkauçuk Sanayii Ltd.Şti, Döksan Ticaret ve Sanayi Ltd.Şti, Erkunt Sanayi A.Ş, Yenal Vasıflı Çelik ve Tarım Aletleri Sanayi A.Ş, Hulusi Akhan-Akhan Madeni İşler, Selnikel Isıtma ve Klima Cihazları Sanayi A.Ş, Nace Makina Sanayi A.Ş, Celal Arslan-Arslan Torna Atölyesi, Ekrem Özdebir-Nuriş Ticaret ve Sanayii Müessesesi, İbrahim Örs, Mitaş Enerji ve Madeni İnşaat İşleri Türk A.Ş, Mahmut Arıkan - Arı Makina Demir Atölyesi, Rüstem Yılmaz - Dem-Ar, Türk Traktör ve Ziraat Makinaları A.Ş, Hasan Kaleli-Erkal, Yeni Çeltek Kömür ve Madencilik A.Ş, Halil İlik - İlik Mermer Fabrikası, Mehmet Kemal Dedeman, Kavaklıdere Şarapları A.Ş, Celalettin Rodoslu firmalarına Ödülleri gecede takdim edilmiştir.

28- SOSYAL FAALİYETLER

28.1 Odamız Sanat Galerisi

- 25.06.2013 tarihinde Odamız Sanat Galerisi'nde Zuhal SÜNGER Tezhip Sergisi Açılışı Odamız Yönetim Kurulu Başkanı Sn. Nurettin ÖZDEBİR tarafından gerçekleştirilmiştir. Yönetim Kurulu Başkan Yarımcısı Sn. Mehmet DOĞANLAR ve Yönetim Kurulu Üyelerimizin de açılışta bulunduğu sergiye yerli ve yabancı birçok sanat sever katılım göstermiştir. Söz konusu sergi 10.07.2013 tarihine kadar ziyaretçiler tarafından gezilmiştir.



(25 Haziran 2013)



(25 Haziran 2013)

- Ressam Asım YÜCESOY'un sergi açılışı, 03.12.2013 tarihinde Odamız Sanat Galerisi'nde düzenlenmiştir. Odamız Yönetim Kurulu Başkanı Sn. Nurettin ÖZDEBİR, Yönetim Kurulu Başkan Yardımcısı Sn. Mehmet DOĞANLAR ve Yönetim Kurulu Üyelerimizin de iştirak ettiği açılışa bir çok sanat sever katılmıştır. Sergi ziyaretçiler için 31.12. 2013 tarihine kadar açık kalmıştır.



(03 Aralık 2013)



(03 Aralık 2013)

28.2 İftar Yemeği

Odamız tarafından Rixos Otel'de düzenlenen geleneksel iftar yemeği 12.07.2013 tarihinde gerçekleştirilmiştir. İftar Yemeğine, Ekonomi Bakanı Zafer Çağlayan, Büyük Birlik Partisi Genel Başkanı Mustafa Destici, milletvekilleri, bürokratlar, belediye başkanları, sivil toplum örgütleri başkanları , ASO Meclis ve Komite üyeleri ve çok sayıda davetli katılmıştır.



(12 Temmuz 2013)



(12 Temmuz 2013)



(12 Temmuz 2013)

28.3 Futbol Turnuvası

08.04.2013-30.04.2013 tarihleri arasında Ankara Sanayi Odası 1.Organize Sanayi Bölgesinde, Bölgedeki firmaların katılımlarıyla gerçekleştirilen Futbol Turnuvasına Odamızı temsilen çalışanlarımız arasında kurulan bir takımla katılım sağlanmıştır. Turnuva sonrasında bölgemizde faaliyet gösteren Elektromed firması birinci olmuştur.

28.4 Çalışanlara Yönelik Etkinlikler

Çalışanlarımız için planlanan doğum günü etkinlikleri neticesinde çalışan personellerimize farklı hediyeler takdim edilerek sevinçlerine ortak olunmuştur. Yılbaşı, Kandil ve Bayram günlerinde çalışanlarımıza, günlerin anlamlarına binaen hediyeler verilerek bu özel günlere değer katılmıştır.

28.5 Ağaç Dikme Töreni

Yeşilin öneminin her geçen gün daha iyi anlaşıldığı günümüzde çevre olgusu ve duyarlılığına sahip olan Odamız geçen yıl olduğu gibi bu yılda 5 Haziran Dünya Çevre Günü münasebetiyle ASO 2. OSB'ye 150 fidan dikerek, örnek çalışmalarına devam etmiştir.

28.6 Yardım Kampanyaları

Türkiye Odalar Birliği'nin 08.07.2013 tarihinde ihtiyaç sahibi ailelere dağıtılmak üzere gönderdiği yardım tutarından, Ankara'da muhtarlıklar aracılığı ile tespit edilen ihtiyaç sahibi 900 aileye gıda yardımı paketi dağıtılmıştır.

Türkiye Odalar Birliği'nin 04.09.2013 tarihinde yoksul ve muhtaç öğrencilere dağıtılmak üzere gönderdiği yardım tutarı çercevesinde temin edilen bot ve montlar, Ankara'da bulunan okullarda öğrenim gören 1000 öğrenciye verilmek üzere Okul Müdürlüklerine teslim edilmiştir.

29- İNSAN KAYNAKLARI

İnsanı temel alan ve onun daha etkin, verimli, yararlı ve üretken olması, diğer yandan iş doyumuna sahip ve mutlu olabilmesi için gereken düzenlemeleri hedef alan Odamız İnsan Kaynakları Müdürlüğü, çalışanların motivasyonunu yükseltecek ve performansını artıracak ortamların oluşturulması, geliştirilmesi ve sürekliliğinin sağlanması için gerekli olan strateji, politika ve bilgiyi sağlamak adına, EFQM çalışmaları kapsamında yönlendirici, değerlendirici anket çalışmaları ile kurumsallığımıza yakışır şekilde özeleştirili çalışmalar yaparak, sonuçları ortak toplantılar neticesinde değerlendirmiş, düzeltilmesi ve gerekli görülen alanları yıl içerisinde çalışanlar tarafından alınan problem çözme teknikleri eğitimi kapsamında belirli metodlar kullanılarak asgari düzeye indirilmesine hassasiyet gösterilmiştir.

Toplam Kalite Yönetimi Modelinin sunmuş olduğu performans değerlendirme sistemi uygulanarak gerekli paylaşımlar sağlanmıştır.aÇalışanların, görev alanı ile ilgili kurum içinde ve kurum dışında düzenlenen seminer, kongre, konferans vb. etkinliklere izleyici ve/veya konuşmacı olarak katılımı sağlanmış, bu amaçla gerekli bilgilendirmeler yapılmıştır. Çalışanların işe giriş, işten ayrılma, rapor, izin, mesai ve sevk gibi tüm idari dosyaları takip edilmiştir.

29.1.Çalışan Kadro Hareketleri

2013 yılı itibariyle Kadro Cetveli yapısı toplamda 9 farklı kadro ile çalışmalarına devam etmiştir.

Kadro Cetvelinde, 47'si dolu, 18'i boş olmak uzere toplam 65 kadro mevcuttur.
Oda
Meclisimizce onaylanan 2013 yılı Çalışan Kadro Cetveline uygun olarak; yıl icerisinde
değişik kadrolarda görev yapan (1) çalışanımız emekliye ayrılmış ve (6) çalışanımız ise görevinden ayrılmıştır.

Odamız, gerek ayrılan çalışan nedeniyle hizmetlerimizin aksamaması gerekse yeni proje çalışmaları ve görevlerimiz için gerekli niteliklere uygun çalışan ihtiyacı da dikkate alınmak suretiyle 2013 yılı içerisinde gerekli görülen birimlere takviye yapılmıştır.

29.2. Çalışan Bilgi Havuzu Güncellemeleri

Çalışan hareketleri ve değişen bilgiler nedeniyle çalışanlarımızın ve emeklilerin bilgileri güncellenmiş ve bir havuz oluşturularak değişen durumlar ışığında güncellemeler yapılmıştır.

29.3. Kurumsallaşma Çalışmaları

Kurumsallaşma; bir kurumun, faaliyetlerini kişilerin varlığına bağımlı olmadan sürdürebilmesini ve geliştirebilmesini sağlayan bir yapı oluşturması olarak tanımlanabilir.

Odamız için farklı bir bakış açısıyla kurumsallaşma, kurumun tüm stratejik kararlarına ve faaliyetlerine yön veren vizyon, ana amacı ve üstlendiği ana görevini tanımlayan misyon, faaliyetlerini yürütürken uyacağını beyan ettiği kavramları içeren ilke ve değerler, faaliyetini yürütürken izlediği yol ve yöntemleri yansıtan politikalar ve hedeflerine ulaşmak için sürdüreceği uygulamalar açısından belirli bir niteliğe, canlılığa ve sürekliliğe sahip olmasıdır.

Kurumsallaşma çalışmalarımızdaki temel amacımız, kurumun (yönetici, kritik personel vb.) kişilerden ve onların "kendi becerilerine bağlı icra yöntemlerinden" bağımsız hale gelmesi ve sürekliliğinin sağlanmasıdır.

Bu kapsamda çalışan iş tatmininin arttırılması amacıyla çalışanlara yönelik çalışmalar
yapılarak, kurum kimliği ve kurum alt kültürünün anlaşılmasına katkı sağlanması hedeflenmiştir. Bu çalışmalar Odamızın Avrupa Kalite Ödülü hedefi kapsamında yürütülmüştür ve Kalder (Türkiye Kalite Derneği) işbirliğinde gerçekleştirilmiştir.

29.3.1 Toplam Kalite Yönetimi Sistemi

Odamız Ulusal Kalite Hareketi (UKH) çalışmaları çerçevesinde gerçekleştirilen özdeğerlendirme sonucunda tespit edilen, Odamızın işleyişindeki iyileştirmeye açık alanlara yönelik olarak planlanan üye memnuniyeti, çalışan memnuniyeti ve stratejik plana yönelik iyileştirme faaliyetleri, stratejik plan izleme toplantıları ile izlenmeye devam edilmiş ve yaklaşık üç aylık periyotta da Yönetim Kurulu tarafından gözden geçirilmiştir. Odamızın mükemmelikte yetkinlik seviyesini geliştirmek amacıyla hedef gözden geçirme çalışmaları stratik plan izleme toplantıları ile paralel yürütülmüş ve toplantı kapsamında değerlendirilmiştir. Bu değerlendirmeler başlangıçta rehber desteği ile takip edilmeye başlanmış olup, ardından Odamız yöneticileri ile yürütülmüştür. Saha ziyareti sonrası

dış değerlendiriciler tarafından gönderilen geri bildirim raporu dikkate alınarak iyileştirmeye açık alanlara yönelik faaliyetler planlanarak 2014 yılında gerçekleştirilecektir.

Odamızın sistem kıyaslama öngörüsü çerçevesinde Ege Bölgesi Sanayi Odası (EBSO) ile bir karşılaştırma ziyareti gerçekleştirilmiş ve sonuçları hakkında Yönetime bilgi sunulmuştur.

Odamızda EFQM Mükemmellik Modeli çerçevesinde yürütülmekte olan Ulusal Kalite Hareketi (UKH) çalışmalarının üçüncü yılında ise; ihtiyaç duyulan ve öngörülen eğitim ve rehberlik çalışmaları ile yetkinlik seviyesinin geliştirilmesine yönelik çalışmalara devam edilmiştir. Alınan dış değerlendirme sonrasında yıl sonu itibariyle 3* kategorisinde kalınırken yetkinlik puanının yükseltilmesi sağlanmıştır.

29.3.2 Akreditasyon

Odamızın akreditasyon uygulama çalışmaları, TOBB'nin Oda/Borsa Akreditasyon Sistemi kapsamında yönlendirdiği şekilde başarılı şekilde yürütülmüştür.

Odamızın akreditasyon çalışmalarının güncel olarak yürütülmesi amacı ile; akreditasyon standardında öngörülen süreç yapısı, stratejik plan izleme vb. tüm gözden geçirme ve gereken revizyon çalışmaları güncel olarak yürütülmüştür.

29.3.3 Performans Değerlendirme Sistemi Kurulması

Ankara Sanayi Odası Performans Değerlendirme Sisteminin temel amacı, kurumun beklentileriyle, birey hedeflerinin ve iş sonuçlarının aynı doğrultuda olmasını, böylece başarı yaratılırken herkesin ortak bir yaklaşıma sahip olmasını sağlamaktır. Çalışanlarımıza 7 bölümden oluşan, stratejik planlarımız ışığında doldurulan ve onların katkılarıyla doldurularak kendi performanslarını değerlendirdikleri ve gelecek yıllar ilişkin hedeflerini belirledikleri Performans Değerlendirme Sistemiz bu yıl uygulamaya başlanmıştır.

Sistemimizin temelini, çalışanların kendilerini değerlendirmelerinin de sisteme dahil olması oluşturmaktadır. Bu amacın yanında performans değerlendirme sistemimizin kurum, çalışanlar ve yöneticiler için öngörülen yararları aşağıda özetlenmektedir;

ASO açısından; Kurumsal hedef ve amaçlarını çalışanlarına duyurmasını ve kurum amaçları ile çalışan hedefleri arasında bağ oluşturmasını, çalışanlarının dönemsel yetkinlik gelişimlerini değerlendirmelerini ve çalışanları hakkında,

kariyer, ücret ve eğitim sistemlerinde kullanılacak bilgiler edinmesini, üstün performanslı çalışanların belirlenmesini, çalışanları doğru hedeflere yönlendirerek ve gelişimlerini sağlayarak organizasyonel verimliliğin arttırmasını sağlayacağı düşünülmektedir.

Çalışanların açısından; Yöneticilerinin performansları hakkında fikir sahibi olmasını, başarılarının fark edilmesini, geri bildirimlerle kendilerinden beklenenleri ve bu doğrultuda bireysel performanslarını geliştirmeleri yönünde yapmaları gerekenleri öğrenmelerini sağlayacağı düşünülmektedir.

Yöneticiler açısından; çalışanlarının performansları konusunda bilgi sahibi olmalarını ve onlar için gelişim planları hazırlanmasını, Liderlik yapması ve yönlendirilmesi gereken çalışanları belirlenmesini sağlayacağı düşünülmektedir.

29.3.4 Çalışan İş Yeri Memnuniyet Anketleri

2013 yılı içinde 1 kere çalışan memnuniyet anketi yapılmış ve sonuçları daha önceki yıllarla karşılaştırılarak değerlendirilmiş, yönetime sunulmuştur. Değerlendirme sonuçları çalışanlarla paylaşılmış, ayrıca Genel Sekreterlik tarafından tüm çalışanların katılımıyla toplantılar gerçekleştirilmiştir.

29.3.5 Liderlik Anketleri

Liderlik vasfının kurum genelinde geliştirilmesi amacıyla; tüm yöneticilere kurum dışında liderlik eğitimi verilmesi, beklenen liderlik davranışlarının aktarılması öngörülmüş ve bunun öncesinde bir liderlik anketi uygulanmıştır. Sonuçları yönetimle paylaşılmıştır.

29.3.6 Çalışan Öneri/Sorun/Çözüm Formları

Bireysel öneri sisteminin geliştirilmesi için rehberlik çalışmaları yapılmış ve uygulama yıl içinde devam ettirilmiştir. Çalışanlardan gelen öneri / sorun / çözüm formları değerlendirilmiş, önerilen uygulamalar yapılmış ve en fazla öneri veren çalışanlar, kitap hediye edilerek ödüllendirilmiştir.

29.3.7 Ekip çalışmalarının artırılması

Çalışanların aynı hedefe odaklanmalarını sağlamak için yöntemlerden birisi olan ekip çalışmalarını etkili yürütmek için öncelikle tüm çalışanların problem çözme teknikleri eğitimini alması sağlanmıştır. Daha sonra süreç iyileştirme ekipleri oluşturulmuş ve çalışmalara başlanmıştır.

29.4 Çalışanlara Yönelik Eğitimler

2013 yılında Odamız öğrenmeyi gerekli kılacak imkan ve şartları sağlayarak, çalışanın işini daha iyi yapması adına eğitimlere ve beceri geliştirmeye yönelik (yaşamda kalite, inovasyon, problem çözme teknikleri, iş sağlığı ve güvenliği, etkili iletişim vb.) konularda eğitim sunmayı hedeflemiş ve bu doğrultuda eğitimler düzenlemiştir. Aynı zamanda tüm kurumu tanıtmaya, kurum politikasını ve kültürünü aktarmaya, kalite bilincini yerleştirmeye yönelik tüm faaliyetlere maksimum düzeyde çalışanlarımızın katılım sağlanmasına hassasiyet gösterilmiştir. Çalışanlarımıza yönelik düzenlenen eğitimler haricince üyelerimize yönelik düzenlediğimiz eğitimlerimize çalışanlarımızın da katılımı sağlanmıştır.

13-14.02.2013 tarihinde Odamızda düzenlenen "Problem Çözme Teknikleri" konulu eğitime 11 çalışanımız, 30.03.2013 "Yaşamda Kalite" konulu eğitime 13 çalışanımız, 23.11.2013 tahinde Rekabet İçin A'dan Z'ye İnovasyon konulu eğitime ise 7 çalışanımız iştirak etmiştir.

Bilindiği üzere 6331 sayılı İş Sağlığı ve Güvenliği Kanunu ile tüm iş yerlerinin çalışan sayısına ve iş yeri türüne bakılmaksızın her iş yerinde iş güvenliği uzmanı, iş yeri hekimi bulundurması zorunluluğu getirilmiştir. Çalışan sayısı ve tehlike sınıfına göre kademeli olarak devreye girecek kanun için Odamız tarafından, Çalışma ve Sosyal Güvenlik Bakanlığı'ndan eğitim kurumu yetki belgesi almış firmalar ile temasa geçilmiştir. Bu çerçevede Odamız üyelerine (C) sınıfı İş Güvenliği Uzmanlığı sınavına hazırlık eğitimi programlanmıştır. Nisan ve Ağustos aylarında gerçekleştirilen İş Sağlığı ve Güvenliği kurslarına 2 çalışanımız yönlendirilerek C sınıfı İSG uzmanı olmaya hak kazanmışlardır.

Kişisel gelişimine yatırım yapmak isteyen çalışanlarımıza olanak sağlayan Odamız, 2013 yılı içerisinde British School ile yapmış olduğu anlaşma neticesinde yabancı dil öğrenmek isteyen 3 çalışanımıza bilgi seviyelerine göre farklı kurlarda vermiş olduğu eğitimleri başarı ile tamamlamalarına yardımcı olmuştur.

30- PATENT-TASARIM-MARKALAŞMA ÇALIŞMALARI

Üyelerimizi sınai mülkiyet hakları konusunda bilinçlendirmek, yenilikçiliği, üretkenliği ve yaratıcılığı teşvik etmek, firmalarımızın rekabet gücünü arttırmak ve ulusal ve uluslararası pazarlardaki payının büyümesine katkı sağlamak amacıyla 10.07.2013 tarihinde Ankara Sanayi Odası ve Türk Patent Enstitüsü arasında bir protokol imzalanmıştır. Yönetim Kurulu Başkanımız Sn. Nurettin ÖZDEBİR ile TPE Başkanı Sn. Prof.Dr. Habip ASAN tarafından imzalanan protokol imza törenine çok sayıda basın mensubu da katılmıştır. Bu protokol kapsamında, Odamız bünyesindeki uzmanlar eğitilerek, üyelerimize patent, tasarım ve markalaşma konularında araştırma, bilgilendirme ve danışma hizmetleri vermesi planlanmaktadır.



(10 Temmuz 2013)



(10 Temmuz 2013)

Ankara Sanayi Odası

50 Yıl

2013 Faaliyet Raporu

ASO 1. Organize Sanayi Bölgesi

Ankara Sanayi Odası

50 Yıl

ASO OSB

1.OSB
ÜRETİRKEN KORUYORUZ

ASO 1. Organize Sanayi Bölgesi



ASO 1. Organize Sanayi Bölgesi Yönetim Kurulu

1. **Ahmet KAYA** Başkan
2. **Hasan Sezai ERDOĞAN** Başkan Vekili
3. **Süreyya ÖZDEN** Üye
4. **Hakkı YILDIRIM** Sayman Üye
5. **Hakan KARALAR** Üye
6. **İbrahim Hakkı ALPTÜRK** Bölge Müdürü



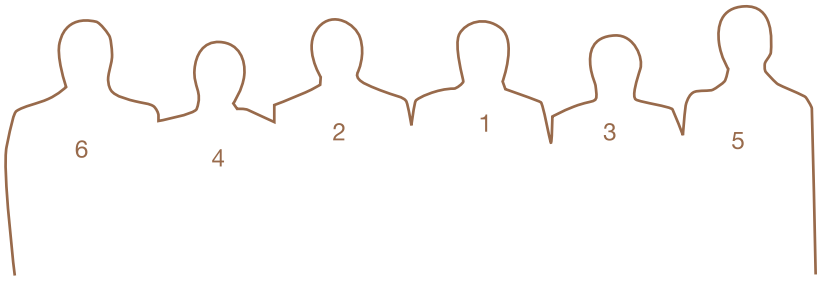
6
4
2
1
3
5


!OSD
ÜRETİRKEN KORUYORUZ



GİRİŞ

4562 Sayılı OSB Kanunu, OSB Uygulama Yönetmeliği, Bölge İç Yönetmeliğinin tanıdığı yetkiler çerçevesinde, Müteşebbis Heyet Kararları ile tespit edilen yatırım ve hizmetleri, en ekonomik ve en etkin şekilde, gerçekleştirmek, hizmetlerimizden faydalanan kişi, kurum ve kuruluşları azami derecede memnun etmek, Üyelerimize Bölgemizde faaliyet göstermenin ayrıcalığını tattırmak ve örnek bir Organize Sanayi Bölgesi olmak amacıyla yapılan hizmetlerle dolu bir yıl daha geride bırakılmıştır.

Bölgemiz 954 hektar büyüklüğünde olup 340 adet sanayi parseli ile sanayicimizin hizmetine sunulmuştur. Bu parsellerin dağılımı aşağıdaki tabloda yer almaktadır.

Toplam parsel sayısı	340
Faaliyette olan tesis sayısı	236
İnşaatı devam eden tesis sayısı	34
Ruhsat alıp İnşaatına henüz başlanmayan parsel sayısı	41
Çeşitli nedenlerle faaliyette olmayan parsel sayısı	23
Tahsis edilemeyen parsel sayısı	6

Üyelerimizin sanayi ve sosyal alandaki ihtiyaçlarını karşılamak amacıyla yıl içerisinde yapılan faaliyetlerimiz kısaca aşağıda sunulmuştur.

1. İMAR FAALİYETLERİ

1.1. Bölgemiz onaylı imar planında toplam sanayi parseli 340 adet olup bunlardan 334 adedinin tahsis edilmiş olup 6 adet sanayi parselimizin tahsisi yapılmamıştır. Tahsisi yapılmayan 2 adet sanayi parseli tahsise hazır olup 4 adet sanayi parselinde kamulaştırma ve altyapı çalışmaları henüz sonuçlanmadığından tahsis edilememektedir.





1.2. Tahsisi yapılan 334 adet parselden 236 adet sanayi parseli aktif olarak faaliyette olup geriye kalan 98 adet sanayi parselinden 23 adedi inşaatını tamamlamış ancak çeşitli nedenlerle faaliyette olmayan parsellerdir. 34 adedi inşaat halinde 41 adedi inşaatına başlamamıştır.

1.3. Bölgemiz II. tevsii alan 5. kısımda yer alan 55+12=67 adet sanayi parselinden 65 adedinin tahsisi yapılmış 2 adet boş parselimiz bulunmaktadır. Tahsisi yapılan 65 adet sanayi parselinden 12 adet sanayicimiz inşaatını tamamlayarak işletmeye geçmiş olup 24 adet sanayicimizin inşaatı devam etmektedir. Geriye kalan 29 adet sanayicimiz inşaatına başlayamamıştır.



Eski Hali



Yeni Hali

1.4. 2013 yılı içerisinde 36 adet Yapı Ruhsatı ile 23 adet Yapı Kullanma İzin Belgesi verilmiştir.

1.5. Bölgemiz (II. tevsii alan) 5. ve 6. Kısım da yer alan Maliye Hazinesi mülkiyetindeki arazilerden 2009 yılında satın alınan 432.155 m^2 alana; ilaveten 2011 yılında 254.458 m^2 2012 yılında 210.730 m^2 taşınmaz, 2013 yılında 707.982 m^2 taşınmaz satın alınarak, Maliye hazinesinden 5. Ve 6. kısım ve lojistik köy alanı olarak toplam 1.605.325 m^2 taşınmazın tapuları Bölge adına alınmıştır.



Eski Hali



Yeni Hali

1.6. Bölgemiz (II. tevsii alan) 5. kısım da yer alan ve Sincan Kaymakamlığı Sosyal Yardımlaşma ve Dayanışma Vakfı tarafından yaptırılan ve kadın sığınma evleri nedeniyle müteahhit firma ile hukuki sorunları bulunan 152.620 m^2 yüzölçümlü Maliye Hazinesi mülkiyetindeki 1048 nolu parsel ifrazen 1171 ve 1172 nolu parsel olarak tapuya tescil edilmiş ve her iki parsel de Bölge Müdürlüğümüz tarafından satın alınmıştır. Ancak 14.906 m^2 yüzölçümlü 1172 nolu parselde hukuki süreç devam etmektedir.

1.7. Bölgemiz (II. tevsii alan) 5. kısım da yer alan 76 parsel 247.270 m^2 yüzölçümlü şahıs arazilerinden 1 parsel 5.880 m^2 taşınmazın tapusu alınamamış kamulaştırma davası devam etmektedir. Mahkemesi devam eden 1 adet 5880 m^2 taşınmaz maliklerinin sayısının fazla olması bir kısmının ölümü nedeniyle varisleri ve isim tashihi nedeniyle davası uzamıştır. 2 adet 5248 m^2 yüzölçümlü taşınmaz

malikinin ise Bölge Müdürlüğümüzün kamulaştırma yetkisine itirazı nedeniyle davası uzamış Ancak taşınmaz maliki ile yapılan anlaşma neticesinde bu 2 adet parselinde sorunu çözülerek tapusu Bölge Müdürlüğümüz adına alınmıştır.

1.8. Eski Bölge Müdürlüğü binasının bulunduğu 3005 ada 1-2 nolu parsellerin bulunduğu alana Teknik Lise yapılmasına karar verilmiş olup proje çalışmaları tamamlanan okul binasının inşaat ihalesi yapılıp inşaatı bu yıl içinde bitirilerek eğitim ve öğretimin hizmetine sunulmuştur.

1.9. Bölgemiz onaylı imar planında yapılmasına ihtiyaç duyulan 18 adet imar planı tadilatı çalışmaları tamamlanmış olup Bilim Sanayi ve Teknoloji Bakanlığı tarafından onaylanan imar planına uygun imar uygulama çalışmaları yapılmaktadır.

1.10. Bölgemiz Lojistik köy sınırları içerisinde yer alan DLH ya tahsisli Maliye Hazinesi adına kayıtlı taşınmazların alımı çalışmaları devam etmektedir. Aynı yerdeki şahıs arazilerinden yaklaşık 3 parça halinde 64.456 m^2 taşınmaz anlaşma yoluyla satın alınmıştır. Çok ortaklı (yaklaşık 50 kişi) 12.500 m^2 yüzölçümlü 38 nolu parsel ile 40.610 m^2 yüzölçümlü 933 nolu parselin 5600 m^2 sinin kamulaştırılması için dava açılmış olup dava devam etmektedir.

1.11. Bir kısmının altyapısı tamamlanan Bölgemiz Lojistik köy den tren seferleri başlamış olup Bu alanın imar planı çalışmaları sonuçlanmış olup toplam 5 adet 144.425 m^2 yüzölçümünde sanayi parseli üretilmiştir. Üretilen bu 5 adet sanayi parselinden 2 adet toplam 39.358 m^2 hafif raylı sisteme hizmet veren bir firmaya tahsis edilmiştir. Diğer parseller ise kamulaştırma ve altyapı çalışmaları henüz tamamlanmadığından tahsis edilememektedir.

1.12. Bölgemiz içerisinde yer alan taşınmazlar için emlak vergisinin, çevresindeki emlak vergi değerlerine göre yüksek olması nedeniyle Vergi Mahkemesi nezdinde itiraz davası açılmış olup. Vergi mahkemesince belirlenen emlak vergisi değerlerine (Mahkeme öncesi 2010 yılı emlak vergisi değeri 110,00 TL/m^2 iken mahkemece 98,00- 90,00 ve 77,00 TL/m^2 değerler belirlenmişti) Belediye tarafından bir üst mahkeme olan Danıştay'a itiraz edilmiştir. Ancak Danıştay Vergi mahkemesi kararını onamış olup mahkemece belirlenen değerler kesinleşmiştir. Kesinleşen Mahkeme kararına göre işlem yapılması yani emlak vergilerinin mahkeme kararına göre revize edilmesi Sincan Belediye Başkanlığından yazılı olarak istenilmiş olup konu takip edilmektedir.

1.13. Bölgemiz II. tevsii alan, 5. Kısım'a komşu 10 hektarlık alandan üretilen 116.966 m^2 yüzölçümlü sanayi parselinde tamamı sanayicilere tahsis edilmiştir. Ayrıca bu alanın altyapı çalışmaları da 5. Kısım altyapı çalışmaları ile birlikte tamamlanmıştır.

1.14. Yüksek Hızlı tren hattının kuzeyinde kalan yaklaşık 900.000 m^2 alan Bölgemiz II. tevsii alana dahil edilmiş olup kamulaştırma çalışmaları devam etmektedir. Ayrıca araziye geçiş için Yüksek Hızlı Tren Hattı üzerinden Karayolu üst geçidi yapılmıştır.

2. DOĞALGAZ DAĞITIM HİZMETLERİ

2.1. II. Tevsii Alanı (6. Kısım) Altyapı Çalışmaları

İmara açılan bölgemiz 6. kısım için gerekli olan temiz su ve doğal gaz hatları tamamlanarak işletmeye hazır hale getirilmiştir. İşin kapsamında 12/19 barda çalışan 2.800 metre 6" çelik boru ve 400 metre pe80 polietilen hat yapılmış, ayrıca doğal gazın polietilen hatlar ile dağıtım ve kullanım basıncı olan 4 bar'a düşürülmesi için bir adet 5.000 sm^3/h kapasiteli basınç düşüm istasyonunun montajı yapılarak doğalgaz şebekesi tamamlanmıştır. İçme suyu şebekesi ise yaklaşık 3.000 metre pe100 boru'dan teşkil edilmiştir. İçme suyu şebekesi ile doğal gaz şebekesi bölgemizin gelişmesi ve o bölgede yeni sanayi parsellerinin yapılabileceği düşünülerek ihtiyaç duyulabilecek kapasiteleri karşılayabilecek şekilde dizayn edilmiştir.

2.2. Özel ASO Teknik Koleji İnşaatının Mekanik Tesisat Çalışmaları

Bölgemizde yapılan ASO Teknik Koleji binasının mekanik tesisat işleri kapsamında yangın söndürme tesisatı, ısıtma ve soğutma tesisatı, havalandırma tesisatı, sıhhi tesisat ve atölye derslerinde kullanılacak basınçlı hava tesisatlarının imalatları tamamlanma aşamasına gelmiş sistemin otomasyonunun yapılması için çalışmalara başlanmıştır.



2.3. Doğal Gaz Dağıtım Hizmetleri

2.3.1. Üyelerimize verilen hizmetin kesintisiz sürdürülebilmesi ve doğal gaz şebekesinin güvenli bir şekilde işletilebilmesi için hatların, şebeke ekipmanlarının ve RS istasyonlarının kontrol ve periyodik bakımları düzenli olarak yapılmıştır. Ayrıca üyelerimizden gelen arıza veya kaçak ihbarlarına teknik personelimiz ile müdahale edilerek, üyelerimizin doğal gazı güvenli bir şekilde kullanması sağlanmıştır. Bölgemiz 5. Kısmın da faaliyete geçen 12 adet sanayi tesisinin doğal gaz tesisatlarının kontrolleri yapılarak işletmeye alınmış ve sanayi tesisleri doğal gaz kullanımına başlamıştır.

2.3.2. Bölgemizde pissu ve yağmur suyu pompalar ile deşarj edilmektedir. Sağanak yağışlar dolayısı ile meydana gelebilecek su taşkınlarının önüne geçmek ve bu riski minimize etmek için keson ve burgulu kuyu pompalarının sürekli çalışır durumda bulundurmak amacıyla günlük kontrolleri ile periyodik olarak kontrol ve bakımları yapılmaktadır.

2.3.3. Bölgemiz sosyal tesislerinin ısıtma ve havalandırma sisteminin verimli bir şekilde çalışması için gerekli bakımlar personelimiz ve dışarıdan hizmet alınarak yürütülmektedir.

2.3.4. İş Sağlığı ve Güvenliği yöneltmeliği gereği üyelerimizin basınçlı kaplar ile kaldırma araçlarının periyodik kontrolleri ve asansör ruhsatlandırma işlemleri yürütülmektedir.

3. ELEKTRİK DAĞITIM HİZMETLERİ

3.1. Bakım-İşletme Faaliyetleri:

Bölgemiz elektrik dağıtım faaliyetleri için; araç-gereç kiralama ile bakım faaliyetleri için, 150.000 TL bütçe öngörülmüş olup, 27.762,65 TL harcama yapılmıştır. Dağıtım faaliyeti olarak; Dağıtım Merkezlerinin bina ve ekipman bakımları ve aydınlatma şebekesinin bakımları yapılmaktadır.

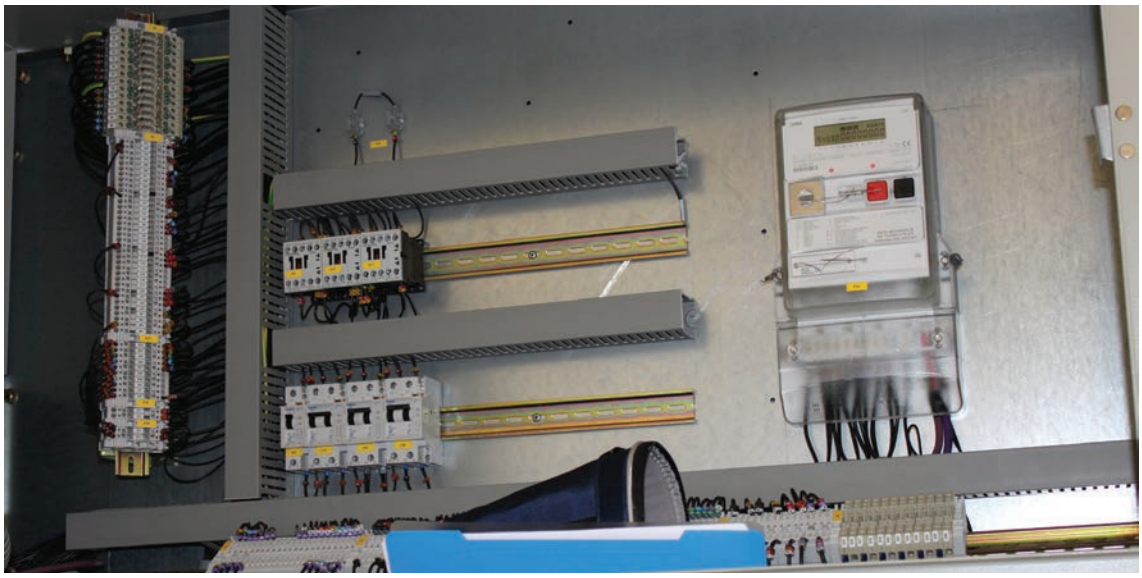

Alçak Gerilim Dağıtım Panosu Bakımı



Trafo Bakımı



Orta Gerilim Hücrelerinin Bakımı

3.2. Eğitim Faaliyetleri

Elektrik işleri ile görevli personelimize Enerji Yöneticisi eğitimi aldırılmıştır.

3.3. Lojistik Köye Ait İdari Bina Ve Hangarların Enerjilendirilmesi:

Bölgemiz sınırları içerisinde tesis edilecek olan Lojistik köye ait tesislerin ihtiyacı olan elektrik enerjisinin temin ve dağıtımı için Trafo merkezi, çevre aydınlatma sistemleri ve hizmet binalarına ait elektrik tesislerinin kurulması gerekmektedir Lojistik köye ait yükleme boşaltma alanlarının aydınlatılması tamamlanmıştır. Lojistik Köyü besleyecek olan trafo merkezine giden ve hangarlara giden hatların elektrik borulaması işi tamamlanmıştır.

3.4. Burgulu Pompa Trafo İstasyonu Islahı:

Bölgemizde bulunan Burgulu Kuyuları besleyen trafo ve yenilenen elektrik panosu beton köşk içerisine alınmıştır.

3.5. Lojistik Köy İçerisinden Geçen Başkent Elektrik Dağıtım Şirket İle (Mülkiyeti Tedaş'a Ait) Tusaş ve Atom Enerjisi Kurumu'na Ait 34,5 Kv Hatların Deplasesi ve Yeni Oluşacak Parsellerin Enerji Alt Yapısı Çalışmaları:

Bölgemiz Lojistik Köy içerisinde, Başkent Elektrik Dağıtım Anonim Şirketi ile TUSAŞ ve Atom Enerjisi Kurumu'na ait 34,5 kV Enerji Dağıtım Hatları bulunmaktadır. Söz konusu hatların deplase edilmesiyle mevcut sahanın daha da rantabl kullanılması mümkündür. Söz konusu hatlar, tek güzergâh üzerinde birleştirilerek arazinin kullanım oranı artırılacaktır. Ayrıca bu çalışma sonucunda yeni oluşacak sanayi parsellerinin elektrik alt yapı inşaatları yapılacaktır. Enerji nakil hattı deplase ve alt yapı işlerinin projeler tamamlanmış olup, 6 Kasım 2013 tarihinde ihalesi yapılmıştır.





3.6. Genel Hizmet Ve Destek Alanlarının Enerjilendirilmesi :

Bölgemiz mülkiyetinde olan Genel Hizmet Destek Alanındaki iş yerlerinin elektrik ihtiyacının karşılanmasında, alınması gereken malzeme ve işçilik için, 28.937,00 TL harcama gerçekleşmiştir.



Alçak Gerilim Hücreleri

3.7. II. Tevsii Alan (V-VI. Kısım) Elektrik Altyapısının İmalatı :

II. Tevsi alanının (5. Bölge) elektrik dağıtım şebekesi ihalesi Bölgemiz tarafından 17.02.2011 tarihinde yapılmış olup, Dalkıranlar Yapı Taahhüt San. ve Tic. A.Ş. firması ile 11.03.2011 tarihinde yapım sözleşmesi imzalanmıştır. Söz konusu kısmın şebekesi tamamlanmıştır. Ayrıca 2013 yılında 5. Kısmın dışında kalan ve 6. kısımda elektrik alt yapı imalatları ve irtibatları tamamlanmıştır.



4.BİLGİ İŞLEM ve HABERLEŞME

4.1. ASO 1.OSB Scada Sistemi Fiber Haberleşme alt yapısı projesi Bilgi İşlem ve Haberleşme Müdürlüğü tarafından tamamlanmış olup Elektrik İşletmeye bağlı olarak çalışan Enerji Scada sistemi bu alt yapı üzerinde çalışmaya başlamıştır. ABB Enerji Dağıtım Sistemi Yönetimini sağlayan Scada sisteminin Haberleşme ve Bilişim Teknolojileri ile kısmının geçici kabulü aynı yıl içinde tamamlanmıştır.

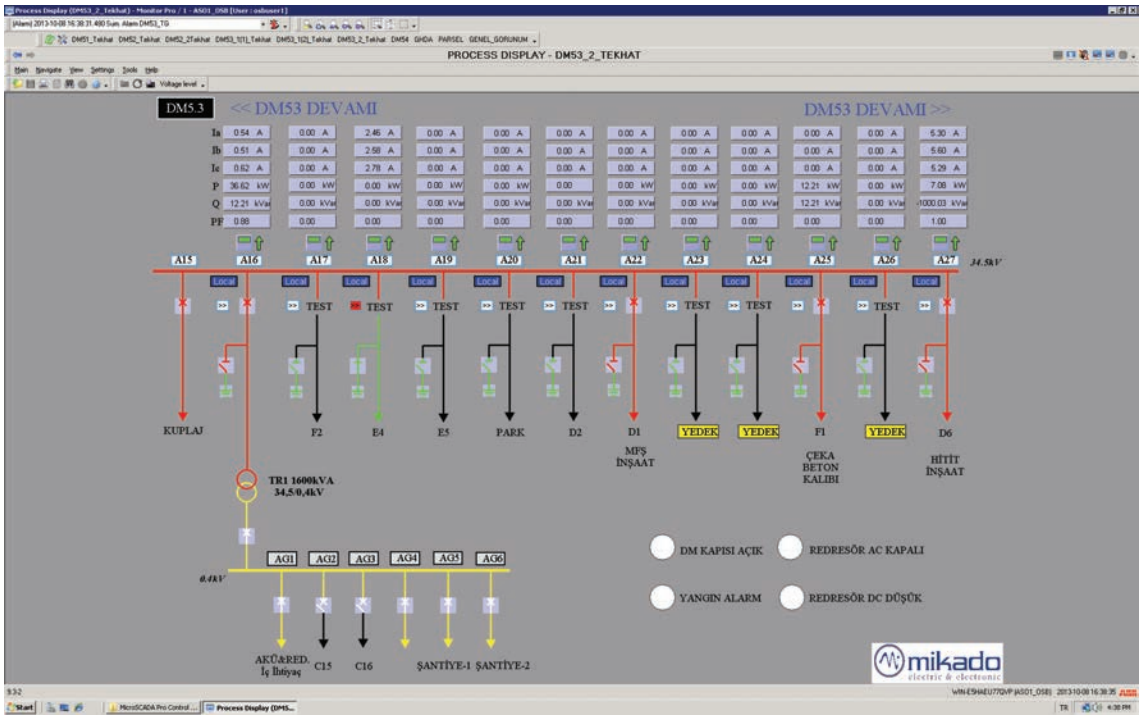

4.2. Bölgemiz Genel Hizmet ve Destek Alanı Sanayi Parselleri Dağıtım Merkezi ve 5.Kısım da bulunan Dağıtım Merkezi 5.4 Haberleşme Alt yapısı Fiber Haberleşme alt yapısına dahil edilmiş ve bu Dağıtım Merkezleri mevcut Scada sistemine dahil edilmiştir.5. Kısım ve Genel Hizmet ve Destek Alanı Sanayi Parselleri ile ilgili bütün Dağıtım Merkezlerinin fiber optik erişim alt yapısı tamamlanmıştır.

4.3. Bölgemizin 5.Kısım Telekom alt yapısı ile ilgili geçici kabul çalışmaları yapılmıştır.

4.4. 8 yeni fabrika ASO 1.Organize Sanayi Bölgesi Özel Haberleşme Platformu internet alt yapısına bağlanmıştır.



4.5. Bölgemizin en güncel Uydu Fotoğrafı çekilmiştir.

4.6. Ankara Sanayi Odası 1.Organize Sanayi Bölgesi Güvenlik ve Yangın Otomasyon Sistemi devreye girmiştir. İşletmeler, bu sistem aracılığı ile yangın anında itfaiye binasında bulunan acil müdahale ekiplerine tek bir butona basarak GSM üzerinden alarm gönderebilmekte, İş kazaları, hırsızlık ve insan sağlığı ile ilgili acil durumlarda Bölge Müdürlüğümüzdeki görevli personellere hızla ulaşabilmektedirler.

4.7. Bölgemizin 5.Kısmında yapılan üçüncü 5000 m^3 lük su deposunun izleme ve takip sistemi, Fiber Optik Ağ üzerinden Su Deposu takip Otomasyon sistemine bağlanmıştır.

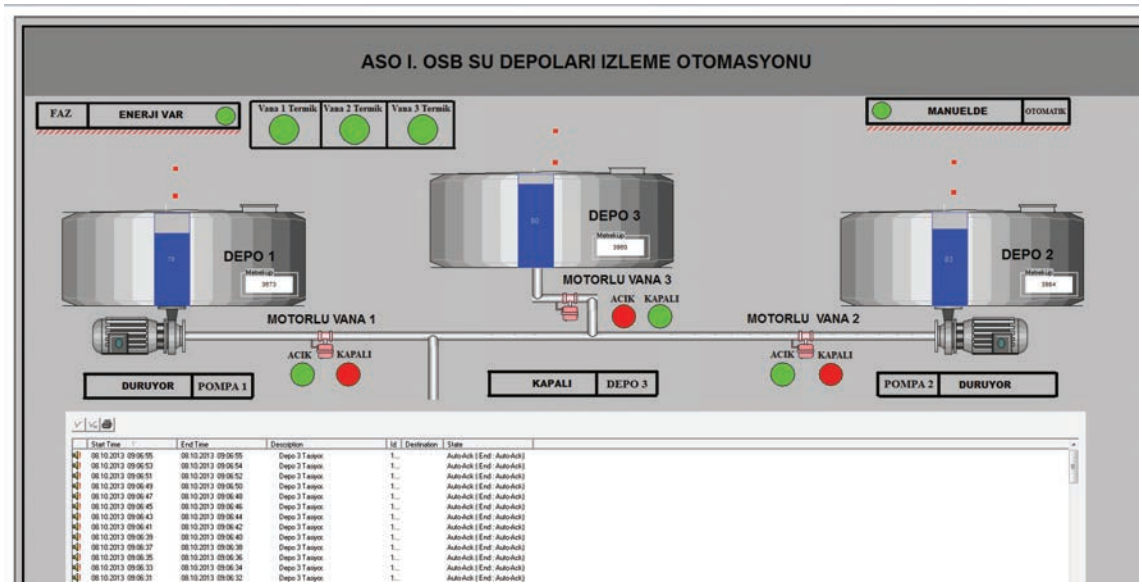

5. PROJE YÖNETİM BİRİMİ FAALİYETLERİ

5.1. ASO 1.OSB Mesleki Test ve Sertifikalandırma Merkezi (METES) Kurulması:

Avrupa Birliği ve Türkiye Cumhuriyeti tarafından finanse edilen ve finansmanının %23,48'i de bölgemiz tarafından karşılanan, "Türkiye'de Mesleki Yeterlilik Kurumunun ve Ulusal Yeterlilik Sisteminin Güçlendirilmesi Projesi'nin (UYEP) hibe bileşeni olan, " VOC-TEST Merkezleri Hibe Programı" kapsamında kurulması planlanan ASO 1.OSB Mesleki Test ve Sertifikalandırma Merkezi Kurulması için, bir iktisadi işletme kurulmuştur. Bu İktisadi İşletme bünyesinde" ASO 1.OSB Mesleki Test ve Sertifikalandırma Merkezi " oluşturulmuştur.
Bu bağlamda METES, TÜRKAK tarafından akredite edildikten sonra, MYK tarafından yetkilendirilip kuruluşunu tamamlayarak çalışmalara başlamıştır.

ASO 1.OSB Mesleki Test ve Sertifikalandırma Merkezi İktisadi İşletmesi; Daha önce Ulusal Meslek Standartları ve Ulusal yeterlilikleri bizim tarafımızdan hazırlanan aşağıdaki 10 meslekte akredite olmuş, Avrupa Birliği Yeterlilikler Çerçevesinde sertifikalar vererek, AB ülkelerinde de geçerli olacak bu sertifikalar ile iş gücünün kalifikasyonunun ve geçerliliğinin artırılmasına katkıda bulunulacaktır.

SIRA NO	STANDARTIN ADI	YAYINLANMA TARİHİ
1	12UMS0217-3 Elektrik Pano Montajcısı Seviye 3	13.06.212-28322 Mükerrer
2	12UMS0217-4 Elektrik Pano Montajcısı Seviye 4	13.06.212-28322 Mükerrer
3	12UMS0217-5 Elektrik Pano Montajcısı Seviye 5	13.06.212-28322 Mükerrer
4	12UMS0076-4 Otomasyon Sistemleri Montajcısı Seviye 4	27.04.2012-28276 Mükerrer
5	12UMS0077-5 Otomasyon Sistemleri Montajcısı Seviye 5	27.04.2012-28276 Mükerrer
6	12UMS0206-4 CNC Programcısı Seviye 4	27.04.2012-28276 Mükerrer

7	12UMS0205-5 CNC Programcısı Seviye 5	27.04.2012-28276 Mükerrer
8	12UY0218-4 Yüksek Gerilim Kablo Aksesuarları Montajcısı Seviye 4	13.06212-28322 Mükerrer
9	12UMS0219-4 Yüksek Gerilim Teçhizatı Test Elemanı Seviye 4	13.06212-28322 Mükerrer
10	12UMS0219-5 Yüksek Gerilim Teçhizatı Test Elemanı Seviye 5	13.06212-28322 Mükerrer

MYK tarafından kabul edilen ve sınav yapılan yeterlilikler aşağıdaki tabloda görüldüğü gibidir. Bu yeterliliklerin kapsamına, çalışmalarımıza ve sınav programlarımıza www.metes.org.tr sitesinden ulaşılabilmektedir.

SIRA NO	YETERLİLİĞİN ADI	YAYINLANMA TARİHİ
1	12UY0075-3 Elektrik Pano Montajcısı Seviye 3	22.08.2012
2	12UY0075-4 Elektrik Pano Montajcısı Seviye 4	22.08.2012
3	12UY0075-5 Elektrik Pano Montajcısı Seviye 5	22.08.2012
4	12UY0076-4 Otomasyon Sistemleri Montajcısı Seviye 4	22.08.2012
5	12UY0077-5 Otomasyon Sistemleri Montajcısı Seviye 5	22.08.2012
6	12UY0082-4 CNC Programcısı Seviye 4	26.09.2012
7	12UY0082-5 CNC Programcısı Seviye 5	26.09.2012
8	12UY0089-4 Yüksek Gerilim Kablo Aksesuarları Montajcısı Seviye 4	17.10.2012
9	12UY0090-4 Yüksek Gerilim Teçhizatı Test Elemanı Seviye 4	17.10.2012
10	12UY0090-5 Yüksek Gerilim Teçhizatı Test Elemanı Seviye 5	17.10.2012



5.2. METES' in Akreditasyonu

Akredite olabilmek için TÜKRAK'A 03.11.2012 tarihinde müracaat edilmiştir. Bunun üzerine TÜRKAK (21-22).02.2013 tarihinde merkezimizi tetkik etmiştir. Yapılan incelemelerde bazı eksiklikler tespit etmiş ve bunların tamamlanması için 21.06.2013 gününe kadar süre vermiştir. Bu tarihe kadar eksiklikler giderilmiş ve yapılan incelemeler sonunda merkezimizin akreditasyonuna karar verilmiştir. Merkezimiz 06.09.2013 günü AKREDİTE olmuştur.



TÜRK AKREDİTASYON KURUMU

AKREDİTASYON SERTİFİKASI

Personel Belgelendirme Kuruluşu olarak faaliyet gösteren,

ASO 1. ORGANİZE SANAYİ BÖLGESİ
Mesleki Test Ve Sertifikalandırma Merkezi İktisadi İşletmesi
ASO 1. Organize Sanayi Bölgesi Asora Ticaret Merkezi Ayaş Yolu 25. Km.
Sincan
06935 ANKARA / TÜRKİYE

TÜRKAK tarafından yapılan denetim sonucunda TS EN ISO / IEC 17024 Standardına göre Ek'te yer alan kapsamlarda akredite edilmiştir.

Akreditasyon No : AB-0040-P

Akreditasyon Tarihi : 06-Eylül-2013

Bu Sertifika, yukarıda açık adı ve adresi yazılı Kuruluşun TS EN ISO / IEC 17024 Standardına, ilgili Yönetmelik ve Tebliğlere uygunluğunu sürdürmesi halinde 05-Eylül-2017, tarihine kadar geçerlidir.

H. İbrahim ÇETİN
Genel Sekreter Vekili

F701-040 +90 312 419 32 00 - www.turkak.org.tr

5.3. Satın Almalar

Nisan-Mayıs 2013 aylarında Teknik Ekipmanlar, Ofis programı, Hırdavat malzemeleri ve Elektrik Motorları alımı gerçekleştirilerek test merkezinin uygulama sınavlarının yapılacağı laboratuarlar tamamlanmıştır. TÜRKAK ve MYK tarafından akreditasyon ve yetkilendirme süreçlerinde laboratuarlarımız incelenmiştir.



5.4. Yabancı Uzmanın Ziyareti

Almanya'dan Hamburg Ticaret ve Sanayi Odasından aynı zamanda Yabancı İş Adamları Derneği başkanı da olan Sayın Mehmet KESKİN çalışmalarımızı incelemek ve bizlere Almanya'da ki çalışmaları ve deneyimlerini aktararak katkıda bulunmak için (22-28).02.2013 tarihlerinde merkezimize çalışma ziyaretinde bulunmuşlardır.



5.5. Alınan Eğitimler

Merkez personeline, akreditasyon sürecini iyi yönetebilmesi ve kalite sistemlerini iyi takip edebilmesi için, Mayıs-Haziran 2013 aylarında TSE ISO 9001, - 14001, 17024, 18001 ve 50001 eğitimleri aldırılmıştır.



5.6. Proje Final Raporunun Hazırlanması

21.03.2011 – 21.06.2013 Tarihleri arasında yürütülen, Avrupa Birliği destekli TR0702.13-03/ 69 numaralı projenin 31 klasörden oluşan final mali ve teknik raporları 22.06.2013 – 07.09.2013 tarihleri arasında hazırlanarak, belirtilen süre içerisinde Merkezi Finans ve İhale Birimine teslim edilmiştir.

5.7. MYK'ya Yetki Başvurusunun Yapılması

MYK' ya başvuruda bulunabilmek için TÜRKAK' dan akreditasyon sertifikasının alınmasına müteakip, 30.09.2013 günü MYK' ya sınav ve belgelendirme yetkisi alınması için müracaat edilmiştir. Buradan da alınacak yetki ile belgelendirme faaliyetlerine başlanacaktır. TÜRKAK için hazırlanan dokümanlar MYK' ya uyarlanmış ve onların istedikleri dokümanlarda eklenmiştir.

6. İNŞAAT VE ALTYAPI ÇALIŞMALARI

6.1. II. Tevsii Alan 6. Kısım Alt Yapı İnşaatları Yapılması:

6. Kısım Alt Yapı İnşaat Yapılması İşleri kapsamında; Bölgemiz 5. Kısmı ile 6. Kısmını birbirinden ayıran Yüksek Hızlı Tren hattı 42 metre uzunluğunda ön gerilmeli b.a. kirişlerden mamul köprü ile üstten geçilmiştir. Köprünün 5. Kısım tarafına 17 metre genişliğinde 325 metre uzunluğunda, 6. Kısım tarafına ise 17 metre genişliğinde 635 metre uzunluğunda bağlantı yolları yapılmıştır.

6. Kısım Alt Yapı Şebekeleri ile Elektrik, Telekom, Doğalgaz, Temiz su, Yağmursuyu, Kanalizasyon şebekeleri yapımı tamamlanmıştır. Yine bu kapsamda Bölgemiz 5.Kısmı ile 6. Kısmını birbirinden ayıran Yüksek Hızlı Tren hattının; 528+600 km'sinden, Elektrik şebekesi için 10 adet Ø 110'luk PE 100 borunun Yönlendirilebilir Yatay Sondaj Metodu ile geçirilmesi ile Yüksek Hızlı Tren hattının 529+595 km'sinden, Elektrik, Doğalgaz, Temiz su, Yağmursuyu ve Kanalizasyon şebekelerinin döşenmesi için 42 mt boyunda, 3000 mm çapında 1 adet çelik borunun yatay sürme boru yöntemi ile geçirilmesi işi yapılmıştır. Çelik boru içerisinden Elektrik, Doğalgaz, Temiz su, Yağmursuyu ve Kanalizasyon şebekelerinin döşenmesi işleri tamamlanmıştır

Bölgemiz 6.Kısmında 886, 1214 ve 138 nolu kadastro parsellerinin satın alma işleri devam ettiğinden, Kazı ve kazı naklinin yapılması, Dolgu yapılması, Temiz su, Yağmursuyu, Kanalizasyon, Doğalgaz, Telekom, Elektrik şebekelerinin alt yapılarının yapılması ile yol plentmiks temellerinin yapılması ve tretuar imalatlarının tamamlanması işlerinin yapım işi 2014 yılı içerisinde planlanmıştır.



Eski Hali



Son Hali



Eski Hali



Son Hali



Eski Hali



Son Hali



Yatay Sondaj Borulama



Yatay Sondaj borulaması



Ø 3000mm Çelik Boru Yatay Sondaj



Ø 3000mm Çelik Boru İçerisinden Altyapı Şebekeleri Bağlantısı



Ø 3000mm Çelik Boru Altyapı Şebeke Borulaması

6.2. Sincan Çıkışı Nizamiye Binası Yapılması

Bölgemiz Sincan çıkışı nizamiyesi için hazırlatılan uygulama projelerine göre nizamiye binasının inşaat, mekanik ve elektrik tesisat işleri ile tel çit ve çevre düzenleme işlerinin yapılması için uygulama projeleri hazırlatılmıştır. Ankara Büyükşehir Belediyesinin Sincan 185. Cadde yolunu Ankara Çayına köprü yaparak geçmesi ve Bölgemiz Büyük Hun Caddesine bağlantısını sağlamak için sınırımıza kadar yol inşaatını tamamlamasına bağlı olarak Bölgemiz çıkışının buraya kaydırılması ve açık kanalın buradaki kısmının üzerinin kapatılarak kavşak yapılması işlerine başlanmış olup çalışma devam etmektedir.

6.3. Lojistik Köy Projesi

İkinci aşaması olan gelen-giden konteynırların sevkiyatının sağlanması ile gümrük işlemlerinin yapılması, yurt dışından gelen malzemelerin gümrük işlemlerinin yapılıncaya kadar bekletileceği antrepo, depolama işlerinin sağlanması ve bu işlemler için çalışacak olan personellerin bulunacağı idare binaları, ofis ve sosyal tesis binalarının yapılması için uygulama projeleri tamamlanmıştır.

6.4. Özel ASO Teknik Lisesi ve Yurt Binası İnşaatı:

Sanayicilerimizin iyi eğitilmiş işgücü ihtiyaçlarını karşılayacak şekilde eğitim vermesi için Bölgemiz 3005 Ada 1-2 parseller üzerine, toplam kapalı inşaat alanı 26.305 m^2 olan Okul ve Yurt binası yapılması işleri kapsamında Okul binası inşaatı tamamlanmış, Yurt binası inşaatı devam etmektedir.

Okul binasında;

3 Bodrum kat ve 3 normal kattan oluşmaktadır. Lise binasının toplam kapalı inşaat alanı 16.708,31 m3'dir. Binada;

- 28 Adet Derslik,
- 16 Adet Atölye,
- 6 Adet Laboratuvar,
- 149 m^2 Cep sineması,
- 194 m^2 Kantin,
- 755 m^2 spor salonu ve 108 kişilik tribün,
- Müdür ve Müdür Yardımcısı odaları, Veli görüşme odaları, Zümre odaları, Toplantı odaları, Öğrenci kayıt kabul, Muhasebe, Kütüphane, Arşiv odası, Resim ve Müzik Aktivite Salonları, PDR, Öğretmenler Odası, Bay-Bayan Öğretmen ve Kız-Erkek Öğrenci WC'leri, Rezerv alanları, Açık teras, Bay, bayan soyunma odaları, masa tenis alanı, Koç odaları ve taktik sınıfları, Fuaye alanı, Güreş, Ağırlık ve Minderli spor salonları, , kazan dairesi, su deposu, elektrik pano odası gibi teknik mahaller bulunmaktadır.
- 1 Bodrum kat ve 4 normal kattan oluşan Yurt binasının toplam kapalı inşaat alanı 9.596,98 m^2'dir.

Yurt binasında;

- 6 Adet Etüt Odası,
- 39 Adet Öğrenci Yatak Odası,
- 9 Adet Hizmet İçi Eğitimci Yatak Odası,
- 3 Adet Belletmen Yatak Odası,
- 5 Adet Dinlenme odası,
- 608 kişilik Yemekhane, İnternet Erişim Alanı, Kantin, Revir, Sistem Odası, Yurt Müdür Odası, Veli Görüşme Odası, Toplantı Odası, Öğrenci WC, Bay-Bayan Misafir WC'leri, Sıcak Mutfak Alanı, Servis, Bulaşıkhane, Kazan Yıkama, Kazan dairesi, Elektrik pano odası, Su depoları, çamaşır ve ütü odası, mutfak ve buna bağlı mal kabul ve hazırlık yerleri ile rezerv alanlar bulunmaktadır.



Eski Hali



Yeni Hali







Eski Hali



Yeni Hali



Derslik



Atölye



6.5. Halon Bankası Binası İle Lojistik Köy Arası Yol Alt Yapı İnşaatı Yapılması

III. Tevsii Alanı (Lojistik Köy) sınırları içerisinde kalan parsellere, Bölgemiz içerisinden ulaşım yolu sağlanması ile Elektrik, Telekom, Temiz su, Doğalgaz hatlarının götürülmesi, parsel kazılarının yapılması, ulaşım yolu ve parsel kazıları kapsamında ortaya çıkacak olan istinat yapılarının yapılması ile III. Tevsii Alanı sınırları içerisinde kalan parsellerin, Yağmursuyu ve Kanalizasyon alt yapı şebekeleri deşarjlarının mevcut şebekelere bağlantısının yapılması İşlerinin kapsamında parsel kazıları, yol kazı ve dolguları ile yol alt yapısını tutacak olan b.a. istinat duvarları tamamlanmıştır.

Halon Bankası binası yanından ulaşım yolu olarak planlanan yolun, Ankara İstanbul hızlı tren projesi kapsamında olması nedeniyle hemzemin olarak geçilemeyeceği, üst geçit yapılmasına arazi kotlarının imkan vermemesi, alt geçit yapımının maliyetinin yüksek olması sebebi ile Bölgemiz III. Tevsii alanına ulaşım yolu için mülkiyeti İvaz Prefabrik Konut Sanayi ve Ticaret A.Ş' ne ait Bölgemiz 3024 ada 16 nolu parselin, 3024 ada 19 nolu parsele komşu cephesinden araç yolu için 15,00 mt genişliğinde yer alınarak bağlantı yolu sorunu çözülmüştür.





6.6. Hız Kasislerinin Boyanması

Bölgemiz trafik yollarındaki hız kasislerin yıpranan ve araç trafiğinden kaynaklı silinen boyaları yeniden yaptırılmıştır.



6.7. Asfalt Hız Kasisi İle Asfalt Tamirlerinin Yapılması

Bölgemiz trafik yollarındaki kontrolsüz kavşaklarda trafik kazalarını engellemek amacıyla mevcut kasislere ilave olarak, 10 adet daha asfalt hız kasisi yaptırılmıştır. Ayrıca sıcak havalarda yumuşayan ve özellikle hız kasisleri yaklaşımlarında ağır tonajlı araçların frenlemesinden kaynaklı bozulan asfaltların tamirleri yaptırılmıştır.





6.8. İlave Demir Korkuluk Yapılması

Sincan-Yeni kent arası demiryolu hattının altından geçtiği Bölgemiz içerisindeki köprünün mevcut demir korkuluklarına, ilave demir korkuluklar yaptırılarak yaya ve araç emniyeti arttırılmıştır.



Eski Hali



Yeni Hali



Eski Hali



Yeni Hali

6.9. YHT Köprüsü Üzerine Beton Bariyer Yapılması

Bölgemiz ASO Bulvarı ile Oğuz Caddesini birbirine bağlayan ve altından Yüksek Hızlı Tren geçen köprünün başlangıç ve bitiş kısımlarına kadar 250 metre uzunluğunda 85 cm yüksekliğinde beton bariyerler konularak araç trafik emniyeti arttırılmıştır.



Eski Hali



Yeni Hali



Eski Hali



Yeni Hali

7. ÇEVRE TANZİMİ VE AĞAÇLANDIRMA ÇALIŞMALARI

7.1. Ağaçlandırma

Bölgemiz imar planı içerisinde yeşil alan olarak ayrılan yerlerin çevre tanzimi ve ağaçlandırma çalışmaları kapsamında; 2013 yılı içerisinde 2.500 adet ağaç, 15.000 adet mevsimlik çiçek, 5.000 adet lale soğanı dikimi yapılmıştır. Ayrıca 1.800 adet bodur elma fidanı dikilmiştir. Bu çalışmalardan bazıları; Bölgemiz 5. Kısımda Oğuz caddesi refüjüne 141 adet, yüksek hızlı tren ile sanayi parselleri arasında kalan yeşil alanlara 340 adet, Bölgemiz 4. kısım Kırım Hanlığı caddesi ile Heliport alanı arasında kalan yeşil alanlara 900 adet, Bölge itfaiye binası çevresine 100 adet fidan dikilmiştir.





Eski Hali



Yeni Hali

7.2. Meyve Bahçesi

Bölgemiz yeşil alanları içerisinde bulunan bodur elma bahçesinde; gerekli budama, ilaçlama, gübreleme ve bakımları düzenli olarak yapılmıştır. Meyve bahçesinden yapılan hasatta toplanan elmalar, Bölgemizde faaliyet gösteren sanayi tesislerine, Bölgemize gelen misafirlere ikram edilmiştir. 2012 yılı içerisinde arazi hazırlığı ve telli terbiye sistemi hazırlanan, ASO Bulvarı üzerinde yer alan yeşil alana, 2013 yılında 1800 adet bodur elma fidanı dikilmiştir. Ankara Tarım İl Müdürlüğü tarafından düzenlenen "Meyvecilik ve Organik Tarım Eğitimi" ne Bölgemiz personelinin katılımı sağlanmıştır.



7.3. Cami Çevre Düzenlemesi

Bölgemiz cami çevresindeki yeşil alanlarda peyzaj uygulamaları yapılmıştır. Yaklaşık 2.000 m^2 lik alana otomatik sulama sistemi yapılmış ve bu alan çimlendirilmiştir. Ayrıca giriş yolları çevresinde bitkilendirmeler yapılmıştır.



Eski Hali



Yeni Hali

7.4. Seranın nakli

Bölgemiz mevsimlik çiçek ve bazı peyzaj bitkilerinin üretimi için kullanılan sera, ASO Teknik Koleji inşaat alanı içerisinde kalması sebebi ile nakledilmiştir. ASO Bulvarı üzerine yapılan elma bahçesi içerisinde uygun bir alanda gerekli alt yapılar hazırlanmış ve bu alana nakledilmiştir.



7.5. Sulama

Bölgemiz yeşil alanlarına dikilen ağaç ve bitkilerin sulaması için, daha verimli ve su sarfiyatı az olan damla sulama tesisatı uygulanmaktadır. Yıl içerisinde dikilen ağaç ve bitkilerin sulanması amacıyla, 17.000 m damla sulama borusu kullanılarak tesisatlar yapılmıştır. 5. Kısım tretuarlarına dikilen çit bitkilerinin sulanması amacı ile bu alanlara da damla sulama tesisatları yapılmıştır.



7.6. Yeşil alan bakımları

Bölgemiz yeşil alanlarının gerekli bakımları düzenli olarak yapılmıştır. İlkbaharla birlikte ağaçların ve çalı grubu bitkilerin budamaları yapılmıştır. Ayrıca tüm bitkilerin ve çim alanların ilaçlamaları, gübrelemeleri, sulama ve bakımları sezon boyunca özenle yapılmıştır.



7.7. Bölgemizde haşere mücadelesi

Bölgemiz ile Ankara Büyükşehir Belediyesi Çevre Koruma Daire Başkanlığı işbirliği çerçevesinde 2013 yılı içerisinde de Bölgemizde haşere mücadelesi çalışmaları devam etmiştir. Bölgemiz düzenli olara karasinek, sivrisinek ve haşereye karşı aralıksız olarak ilaçlanmıştır.

7.8. Karla mücadele

Kar yağışı ve buzlanma olan günlerde, Bölgemiz yollarında gerekli kar kürüme, tuz ve solüsyon atma çalışmaları zamanında yapılarak, trafikte yaşanabilecek olumsuzlukların önüne geçilmiştir. Bu çalışmaların yanı sıra, genel temizlik hizmetlerimiz olan; çöp toplama, yolların süpürülmesi, kesintisiz olarak devam etmektedir.



7.9. Makina-ekipman alımı

ÇİM BİÇME TRAKTÖRÜ: 2013 çalışma programında yer alan Çim Biçme Traktörü Alımı gerçekleştirilmiştir.

7.10. ASO Teknik Koleji bitkisel peyzaj uygulaması ve hazır rulo çim uygulaması yapılmıştır.



Okul Bahçesi Peyzaj Uygulaması



Okul Bahçesi Peyzaj Uygulaması

8. ÇEVRESEL RİSK DEĞERLENDİRME VE ATIK YÖNETİM MERKEZİ

8.1. ASO-KOSGEB Çevre Laboratuvarı

ASO ve KOSGEB arasında 18.05.1999 tarihinde imzalanan protokol ile kurulan, işletme kapsamı; Hava Kalitesi ve Gürültü Ölçüm Birimi, Analitik Kimya Deney Birimi ve Kayıt ve Numune Kabul Birimlerinden oluşmaktadır.

Laboratuvarda Yapılan Deney, Standardizasyon ve Eğitim Çalışmaları

- Analitik Kimya Deney Birimi ve Hava Kalitesi ve Gürültü Ölçüm Biriminde toplam 261 firmaya verilen hizmet kapsamında; 15011 adet parametrenin analizi TS EN ISO /IEC 17025:2005 standardı/Akreditasyon, Akreditasyon ve Yeterlik Belgesi kapsamın dışında ve Çevre Ölçüm ve Analizleri Yeterlik Belgesi kapsamında kurulu sistem şartlarına uygun olarak yapılmış ve raporlandırılmıştır.

- 08.05.2013-10.05.2013 tarihlerinde; Organize Sanayi Bölgeleri Üst Kuruluşu tarafından düzenlenen TSE Kalite Yönetim Sistemi Temel Eğitime katılım sağlamıştır.

- 29.05.2013-31.05.2013 tarihlerinde; Organize Sanayi Bölgeleri Üst Kuruluşu tarafından düzenlenen TS EN ISO 14001 Çevre Yönetim Sistemi Temel Eğitime katılım sağlamıştır.

- 05.06.2013-07.06.2013 tarihlerinde; Organize Sanayi Bölgeleri Üst Kuruluşu tarafından düzenlenen TS 18001 İş Sağlığı ve Güvenliği Yönetim Sistemi Eğitimine katılım sağlamıştır.

- 22.10.2013-24.10.2013 tarihlerinde; T.C.Çevre ve Şehircilik Bakanlığı, Çevre Yönetimi Genel Müdürlüğü, Laboratuvar, Ölçüm ve İzleme Dairesi

Başkanlığı'nın öncülüğünde, Türkiye Çevre Koruma Vakfı tarafından düzenlenecek Su ve Atık sudan Numune Alma Eğitimine katılım sağlanmıştır.

8.2. Bölge Çevre Yönetim Birimi:

8.2.1. Bölge Endüstriyel Atık Su Yönetimi Çalışmaları Kapsamında

- Yıllık planlanan kontrol periyotlarına göre Bölge üyelerinin örnekleme ve kontrolleri yapılmıştır.
- Proje onayları ve Bölgeye ait iki adet ana deşarj noktasında ASKİ ile ortak yürütülen örnekleme ve kontrol çalışmaları devam etmektedir.
- Bölge Müdürlüğü için T.C. Ankara Valiliği Çevre ve Şehircilik İl Müdürlüğü'ne 2012 yılına ait tehlikeli atık bildirimleri yapılmıştır. Ayrıca, oluşan atık pil ve akümülatörler belli periyotlarla Taşınabilir Pil Üreticileri ve İthalatçıları Derneğine gönderilmiştir.

8.2.2. Çevre Mevzuatı kapsamındaki hava kalitesi, katı atık, tehlikeli atık, gürültü ile ilgili yükümlülükler dahilinde çevre yönetim çalışmaları yapılmıştır.

- ASO 1.OSB Entegre Atık Yönetimi ve Ambalaj Atıkları Tehlikeli Atık Ara Depolama Tesisi; işletmecisi tarafından Çevre Kanununca Alınması Gereken İzin ve Lisanslar Hakkında Yönetmelik kapsamında Geçici Faaliyet Belgesini almış ve Çevre İzin ve Lisans Belgesi alma süreci devam etmektedir.
- ASO adına yapılan çalışmalara ve çalıştaylara katkı ve katılım sağlanmıştır.
- 08.01.2013 tarihinde; T.C. Ankara Valiliği Çevre ve Şehircilik İl Müdürlüğü'nde gerçekleştirilen Mahalli Çevre Kurulu'na katılım sağlanmıştır.
- 23.01.2013 tarihinde; T.C. Çevre ve Şehircilik Bakanlığı Çevre Yönetimim Genel Müdürlüğü tarafından düzenlenen Seveso-II Direktifi (Tehlikeli Maddeleri İçeren Büyük Endüstriyel Kazaların Kontrolü Konsey Direktifi) için Uygulama Kapasitesi Projesi Açılış Toplantısına katılım sağlamıştır.

- 25.02.2013 tarihinde; KOSGEB AB ve Dış İlişkiler Dairesi Başkanlığı'nın düzenlediği Çevre Konusunda KOSGEB Yol Haritasının Hazırlanması Projesi çalıştay toplantısına katılım sağlanmıştır.

8.2.3. Yapılan veya Katılım Sağlanan Eğitim Çalışmaları ve Toplantılar Kapsamında

- 09.04.2013 tarihinde; Hacettepe Üniversitesi Atık Yönetimi Topluluğu tarafından düzenlenen Çevre ve Atık Kongresine katılım sağlanmış ve Organize Sanayi Bölgelerinde Çevre Yönetimi konusunda Şemsi YEŞİLDOĞAN tarafından sunum yapılmıştır.



- 11.04.2013 tarihinde; Bölgemizde, İş Sağlığı ve Güvenliği Konularında İşyerlerinin Yükümlülükleri ve İtfaiye Biriminin Bölgemizde Yapacağı Faaliyetler Konulu Bilgilendirme Toplantısı düzenlenmiş ve firmaların katılımı sağlanmıştır.

- 07.05.2013 tarihinde; LİNDE firması tarafından düzenlenen Sanayide Kullanılan Gazlar ve İş Sağlığı ve Güvenliği konulu eğitime katılım sağlanmıştır.

- 24.05.2013 tarihinde; Organize Sanayi Bölgeleri Üst Kuruluşu tarafından düzenlenen İşyeri Açma ve Çalışma Ruhsatlarına İlişkin Yönetmelik kapsamında Organize Sanayi Bölgelerinin karşılaştığı sorunların görüşüldüğü toplantıya katılım sağlanmıştır.

- 05.09.2013-06.09.2013 tarihlerinde; T.C. Bilim, Sanayi ve Teknoloji Bakanlığı Verimlilik Genel Müdürlüğü tarafından düzenlenen ve Teknik Destek ve Bilgi Değişim Ofisi AB Komisyonu Genişleme Genel Müdürlüğü Kurumsal Yapılanma Biriminin katılımı ile gerçekleştirilen Temiz Üretim Politikalarının Uygulanması konulu TAIEX Çalıştayına katılım sağlanmıştır.

8.2.4. Yapılan Proje Çalışmaları Kapsamında

- T.C. Çevre ve Şehircilik Bakanlığı Ozon Tabakasının Korunması Şube Müdürlüğü ve Ulusal Ozon Birimi eşgüdümünde UNIDO teknik desteği ile yürütülecek olan Ozon Tabakasına İncelten Maddelerin (OTİM) Bertarafı Pilot Projesine katılım sağlanmıştır. Projede, ASO 1.Organize Sanayi Bölgesi Türkiye Halon Gazı Bankası İktisadi İşletmesi genel koordinatör olarak görev yapacaktır. Proje kapsamında; Türkiye'de iklimlendirme ve soğutma sektöründe kullanılmış 103 ton CFC-12 gazının tescili, toplanması, doğrulanması ve bertarafı gerçekleştirilecektir.

- İSGÜM ve ASO 1.OSB arasında 28.04.2010 tarihinde imzalanan "Metal Sektöründe İş Sağlığı ve Güvenliği Sorunlarının Araştırılması İşbirliği Protokolü" kapsamında hazırlanan projeye katılım sağlanmıştır.
Proje kapsamında (toplamda 32 firmada 2087 işçi) 24 firmanın risk değerlendirmesi yapılmış, 18 firmanın iş hijyeni tarafından ölçümleri tamamlanmış ve 14 firmanın sağlık bölümü tarafından ölçümleri tamamlanmıştır. Projenin tamamlanması için İSGÜM' ün analizlerde kullanacağı sarf malzemeleri Yurtdışı'ndan temini beklenmektedir.

- Özel ölçüm laboratuarları ile yapılan sözleşmelerle laboratuarlar arası işbirliği ve taşeron hizmeti alınmasına ya da verilmesine devam edilmektedir.

- 09.10.2013 tarihinde; Birleşmiş Milletler Çevre Programı (UNEP) ile T.C. Bilim, Sanayi ve Teknoloji Bakanlığı Verimlilik Genel Müdürlüğü'nün organizasyonunu yaptığı Küçük Ölçekli Finansal Sözleşme imzalanmıştır. Bu sözleşme kapsamında; 40 kişiye 07.11.2013-08.11.2013 tarihlerinde Karbon Ayak İzi Eğitimi verilmiştir.



8.2.5. Yapılan Ruhsat Çalışmaları Kapsamında;

İşyeri Açma ve Çalışma Ruhsatlarına İlişkin Yönetmelik gereği; 29 işyerine gayrisıhhî müessese ve 6 işyerine sıhhi müessese İşyeri Açma ve Çalışma Ruhsatı verilmiştir.

9. TÜRKİYE HALON BANKASI VE SOĞUTUCU GAZ TEMİZLEME BİRİMİ

9.1. TÜRKİYE HALON BANKASI

- "Ozon Tabakasını İncelten Maddelerin Giderilmesi Projesi " kapsamında kurulan Türkiye Halon Gazı Bankası 2013 yılında da faaliyetlerine devam etmiştir.

- Özel sektör ve zorunlu kullanıcılardan; Türk Telekomünikasyon A.Ş. (86 adet portatif yangın söndürme tüpü), Aksa Akrilik Kimya Sanayi A.Ş. (6 adet 50 kg Halon 1301 tüpü) ve A-Pro Müh. İnş. Taah. Elek. Tic. ve

San. Ltd. Şti. (502 kg Halon 1301 gazı) firmasından rehabilitasyonlarının yapılması için halon gazları teslim alınmıştır. Gazların rehabilitasyonları devam etmektedir.

- Rehabilitasyonu yapılmış ve stokta mevcut olan 4000 kg Halon 1301 gazı zorunlu kullanıcıya temin edilmiştir.

- 10.10.2013 tarihi itibarıyla stokta rehabilitasyonu yapılmış 2304 kg Halon 1301 gazı mevcuttur. Ayrıca, saflık oranları uygun olmadığı için atık gaz olarak depolanan 207 kg halon 1301 gazı ve 369 kg halon 1211 gazı mevcuttur.

- **Yapılan veya Katılım Sağlanan Toplantı, Eğitim ve Proje Çalışmaları Kapsamında;**

- 07.02.2013 tarihinde; T.C. Çevre ve Şehircilik Bakanlığı Çevre Yönetimim Genel Müdürlüğü tarafından düzenlenen ve 1994 ve 2007 yılları arasında Çok Taraflı Fon tarafından sağlanan fonlarla yürütülen ve 2006 yılında sonlandırılan 'Aşamalı Kloroflorokarbon (CFC) Sonlandırma Projelerinin' etkinliğinin değerlendirilmesi toplantısı, Çok Taraflı Fon uzmanlarından oluşan heyet ve ilgili kurumların katılımı ile Bölgemizde yapılmıştır. Toplantı sonrası bu projeler kapsamında yer alan Soğutucu Gaz Temizleme Merkezimiz ziyaret edilmiştir.

- 27.02.2013 tarihinde; T.C Çevre ve Şehircilik Bakanlığı Çevre Yönetimi Genel Müdürlüğü'nün düzenlediği 3. Halon Gazı toplantısına katılım sağlanmıştır.

- 18.03.2013 - 19.03.2013 tarihlerinde; T.C Çevre ve Şehircilik Bakanlığı Çevre Yönetimi Genel Müdürlüğü tarafından düzenlenen Kullanımı Sonlandırılan Ozon Tabakasını İncelten Maddeler (OTİM)' lerin Yönetimi ve Bertarafı konulu eğitime katılım sağlanmıştır.

- 21.03.2013-22.03.2013 tarihlerinde; T.C Çevre ve Şehircilik Bakanlığı Çevre Yönetimi Genel Müdürlüğü tarafından düzenlenen Kullanımı Sonlandırılan OTİM' lerin Yönetimi ve Bertarafı konulu eğitime katılım sağlanmıştır.

- 13.05.2013 tarihinde; Ankara Sanayi Odası'nda gerçekleştirilen ve T.C. Çevre ve Şehircilik Bakanlığı, Birleşmiş Milletler Sınai Kalkınma Teşkilatı (UNIDO) ve Ankara Sanayi Odası'nın katıldığı OTİM Bertarafı Pilot Projesi kapsamında düzenlenen toplantıya katılım sağlanmıştır.

9.2. Gaz İyileştirme Merkezi

"Soğutucu Gazların Toplanması, temizlenmesi ve Tekrar Kullanılması Amacıyla Geri Dönüşüm Merkezlerinin Oluşturulması ve İşletilmesi" projesi kapsamında kurulan merkez 2013 yılında da faaliyetlerine devam etmiştir.

Ozon Tabakasını İncelten Maddeler (OTİM) Bertarafı Pilot Projesi kapsamında; TÜBİTAK' dan 26 adet 14 kg ve 10 adet 100 kg, TOFAŞ A.Ş. firmasından da 10 adet 960 kg soğutucu gaz tüpü teslim alınmıştır. Gazlar doğrulamalarının yapılması ve bertarafa gönderilmek için bekletilmektedir.

10. GENEL İDARE HİZMETLERİ

10.1. Hizmet Araçları Yenilendi

Bölgemiz makam aracı olarak kullanılmakta olan 2004 model Volkswagen Passat marka araç takasa verilerek, aracın yerine Bölgemize 2012 model Renault Fluence 1.5 DCI marka araç alınmıştır. Hizmet aracı olarak kullanılmakta olan 4 adet Fiat fierino ve 2 adet Fiat Linea marka araçlarımız takasa verilmiş ve 2013 model 4 adet Fiat Doblo ve 2 adet Fiat Linea marka araç alınmıştır.

10.2. Çöp Kamyonu Alındı

Bölgemiz II. Tevsii alanının (5. Kısım) altyapı inşaatlarının biterek devreye girmesi ve faaliyette olan firmaların artması sebebiyle mevcut iki adet çöp kamyonuna ilave olarak yeni bir kamyon alınması hususunda çalışmalar yapılmış ve Ford Cargo 1832 marka şasi kamyon satın alınmıştır. Kamyon üzerine yaptırılacak hidrolik sıkıştırmalı çöp kasası yaptırılması için çalışmalar yapılmış ve Karba Otomotive 15+1,5 m3 çöp kasası yaptırılarak kamyon üzerine montajı yaptırılmış ve faaliyete alınmıştır.



10.3. II. Tevsii Alan (V. Kısıma) yönlendirme ve trafik levhaları yapıldı

Altyapısı tamamlanarak faaliyete alınan Bölgemiz V. Kısım yollarına adreslerin kolayca bulunabilmesi amacı ile yönlendirme çalışması yapılmıştır. Bu kapsamda mevcut uygulamalarımızın davamı mahiyetinde alüminyum panel levhalar ve alüminyum teleskopik direkler tercih edilmiş ve yönlendirme levhaları yaptırılarak montajları yapılmıştır. V. Kısım yollarının trafik güvenliğini sağlamak amacı ile trafik ikaz ve uyarı levha ve direkleri KGM standartlarına uygun olarak imal ettirilerek montajları yapılmıştır.





10.4. Acil Yardım Ambulansı ve Sağlık Personeli Kiralandı

Üyelerimizin acil sağlık ihtiyaçlarında kullanılmak üzere hafta içi: 07:00-23:00 Cumartesi günleri: 07:00-17:00 saatlerinde hizmet vermekte olan Acil Yardım Ambulansı konusunda hizmet alınan firma ile görüşülerek bir yıllık yeni sözleşme imzalanmıştır.

10.5. Özel Güvenlik Hizmeti Alımı

Bölgemiz genel güvenliği ve ASORA Ticaret Merkezi güvenliğinin sağlanması amacı ile hizmet alınan firma ile görüşmeler yapılmış ve iki yıllık sözleşme imzalanmıştır.

11. PROJELER EĞİTİMLER VE TOPLANTILAR

11.1. Ankara Sanayi Odası Plastik ve Plastik Ürünleri Meslek komitesi tarafından düzenlenen ve sektörün genel sorunlarının tartışıldığı "Özdeğerlendirme Toplantısı" 22 Aralık 2012 Cumartesi günü Bölgemiz Serdar Plastik Toplantı Salonunda yapıldı. ASO Plastik ve Plastik Ürünleri Meslek Komitesi Başkanı ve ASO Meclis Üyesi Sn.Mehmet YALÇINDERE'nin moderatörlüğünde yapılan toplantıya; Plastik Sanayicileri Derneği Başkanı Sn. Necmi ATALAY, Çankaya Üniversitesi'nden Prof. Dr. Celal Zaim ÇİL ve öğretim üyeleri, Gazi Üniversitesi Ostim Meslek Yüksek Okulu'ndan Hakan ADA ile birlikte; Geri Kazanım Sanayicileri Derneği Başkanı Sn. İbrahim ERGİN ve 30'un üzerinde sektör temsilcisi katıldı. Ülkemiz genelinde sektör değerlendirmesinin yapılarak

sektörün güçlü ve zayıf yanlarının masaya yatırıldığı toplantıda, zayıf yanları giderebilmek, kümelenme ve rekabetçilik konularında yapılması gereken çözümler tartışıldı. Belirlenen zayıf yönler için çalışma grupları oluşturularak, çözüm önerileri getirilen toplantı sektör adına oldukça verimli geçti.





11.2. 04 Ocak 2013 Cuma günü Bölgemize gelen Kalkınma Bakanı Sn. Cevdet YILMAZ ile beraberinde ki Bakan Yardımcısı, Genel Müdürler, Kalkınma Ajansı Genel Sekreteri Sincan Kaymakamı, Sincan Belediye Başkanı ile diğer yetkililerden oluşan heyet, Yönetim Kurulu Başkanımız Sn. Nurettin ÖZDEBİR, Yönetim Kurulu Üyelerimiz ve Bölge Müdürümüz tarafından karşılandı. Ziyaretleri sebebiyle önce Sayın Bakanımıza Bölge hakkında brifing veren Başkanımız, Bakanımızın sorularını da yanıtladı. Bölgemizde olduğundan son derece memnun olduğunu dile getiren Sayın Bakan; Bölgemizin ulaşmış olduğu teknolojik gelişim ve hizmet büyüklüğü karşısında etkilendiğini dile getirerek, ülkemizde örnek bir OSB olan ASO 1.OSB'nin daha da ileriye çok yakında ulaşacağına olan inancını ifade etti. Ardından Sayın Bakan Arçelik, Hidromek ve Küçükpazarlı isimli firmalarımızı ziyaret ederek incelemelerde bulundu.





11.3. Bilim, Sanayi ve Teknoloji Bakanlığı tarafından düzenlenen "Üniversite-Sanayi İşbirliği Bölgesel Toplantısı" 17 Ocak 2013 Perşembe günü Bölgemizde düzenlendi. Toplantıya ASO Başkanı Nurettin Özdebir, Bilim, Sanayi ve Teknoloji Bakanı Nihat Ergün, Ankara Valisi Alaaddin Yüksel, Yüksek Öğretim Kurulu Yürütme Kurulu Üyesi Prof. Dr. Durmuş Günay, bazı milletvekilleri, üniversite rektörleri katıldı. Yapılan konuşmaların ardından Sn. ERGÜN tarafından ödüller verildi ve panel oturumuna geçilerek projeler paylaşıldı.





11.4. 23 Ocak 2013 Çarşamba günü Bölge Müdürlüğümüz Çevre Temizlik İşletmesi personeli için "İş Sağlığı ve Güvenliği yönünden çalışanların yükümlülükleri, hazırlanan çalışma talimatlarının anlatılması" konulu eğitim düzenlendi. Bölgemizde Çevre Temizlik İşletmesi bünyesinde görev yapan 14 kişi söz konusu talimatlar ve yükümlülükler hakkında bilgilendirildi.

11.5. ASO ile İŞKUR' un ortaklaşa düzenlediği "İŞKUR Destekleri Bilgilendirme, İş ve Meslek Danışmanları ile Sanayicilerin Buluşması" toplantısı 20 Şubat 2013 Çarşamba günü Bölgemiz Toplantı Salonu'nda yapıldı.



11.6. SİSİAD(Sincan Etimesgut Sanayicileri ve İşadamları Derneği) 21.Kuruluş yıldönümünü Bölgemiz ASORA Ticaret Merkezi Konferans Salonunda 26 Mart 2013 tarihinde düzenlediği resepsiyonla kutladı. Resepsiyona Başbakan Yardımcısı Sn. Ali BABACAN, bürokratlar, çok sayıda sanayici ve iş adamı katıldı. Düzenlenen organizasyonda yatırım, ihracaat ve istihdamı ile örnek olan firmalara ödülleri verildi. Ayrıca SİSİAD tarafından Sincan bölgesine katkılarından dolayı Yönetim Kurulu Başkanı Sn. Nurettin ÖZDEBİR' e de ödül verildi.





11.7. Çalışma ve Sosyal Güvenlik Bakanlığı Müfettişleri tarafından 18 Mart 2013 tarihinden itibaren Bölgemizde yapılan denetimler hakkında Bölge Üyelerimize bir seminer düzenlendi. 02 Nisan 2013 tarihinde Bölgemiz ASORA Ticaret Merkezi Seminer salonunda yapılan seminerde Bölge Müdürümüz Sn. İbrahim Hakkı ALPTÜRK' te bir konuşma yaparken; Bölge Üyelerimiz müfettişlerle bir araya gelerek yapılan denetimler hakkında bilgi aldı.



11.8. 11 Nisan 2013 tarihinde Bölgemiz tarafından ASORA Ticaret Merkezinin Giriş Kat toplantı salonunda gerçekleştirilen İş Sağlığı ve Güvenliği Konularında İşyerlerinin Yükümlülükleri ve İtfaiye Biriminin Bölgemizde Yapacağı Faaliyetler Konulu Bilgilendirme Toplantısı çok sayıda Bölge Üyesi Firmanın katılımı ile gerçekleştirilmiştir.

11.9. 11 Nisan 2013 tarihinde Perşembe günü Başkent Üniversitesi Elektrik-Elektronik Mühendisliği son sınıf öğrencileri Bölgemizi ziyaret etti. Bölge Müdürümüz İbrahim Hakkı ALPTÜRK tarafından karşılanan öğrenciler önce Bölge tanıtım filmimizi izlediler. Kendisinin de Elektronik Mühendisi olduğunu belirten Bölge Müdürümüz, öğrencilere Bölgemiz hakkında bilgiler vererek sorularını yanıtladı. Ardından Arçelik ve Hidromek firmalarını gezen öğrenciler, daha sonra Bölgemizden ayrıldı.





11.10. 24 Nisan 2013 tarihinde, saat 14.00'de Bölgemiz ASORA Ticaret Merkezi'nde düzenlenen "6331 Sayılı İş Sağlığı ve Güvenliği Kanununun Getirdiği Yükümlülükler ve Uygulamalar" konulu seminer, Çalışma ve Sosyal Güvenlik Bakanlığı İş Sağlığı ve Güvenliği Uzmanları tarafından verildi. Seminere ASO Genel Sekreteri Sn. Yavuz CABBAR Başkanlık ederken, İş Sağlığı ve Güvenliği gerek çalışanın sağlığının ve vücut bütünlüğünün korunması, gerekse meslek hastalıkları ve iş kazalarına karşı alınması gereken tedbirlerini anlatıldı.





11.11. 06 Mayıs 2013 tarihinde, Bölgemiz iş yerlerinde 18 Mart 2013 tarihinden itibaren yapılan denetlemeler hakkında ikincisi düzenlenen seminer; Çalışma ve Sosyal Güvenlik Bakanlığı Müfettişleri tarafından verildi. Denetlemeler ve yapılması gerekenler hakkında bilgilendirmelerin yapıldığı seminer Bölgemiz işletmelerinin ilgisi ile karşılanmıştır.





11.12. 18 Mart 2013 tarihinden itibaren Çalışma ve Sosyal Güvenlik Bakanlığı Müfettişleri tarafından denetlenen Bölge üyesi işyerlerimiz, yeni bir bilgilendirme toplantısı ile bir araya geldi. 04 Temmuz 2013 Perşembe günü Bölgemiz ASORA Ticaret Merkezi giriş kat seminer salonunda düzenlenen toplantıda Müfettişler denetlemeye gidecekleri işyerlerimize, denetlemeler hakkında bilgiler vererek uyarılarda bulundu.



11.13. Çalışma ve Sosyal Güvenlik Bakanlığı tarafından iş yerlerinde uygulanması başlatılan "Acil Durum Eylem Planı" çerçevesinde tüm iş yerlerinde kurulması zorunlu olan "Yangın ve Acil Durum Ekibi" üyesi olan Bölge çalışanlarımız; 05 Temmuz 2013 Cuma günü "Yangın Müdahale ve Söndürme Tatbikatı"na katıldı. Bölge Müdürlüğümüz ve İtfaiye Müdürlüğü tarafından ortaklaşa düzenlenen tatbikatta personelimize yangın çıkış nedenleri, yangına müdahale kuralları sözlü ve uygulamalı olarak anlatılıp gösterildi.





11.14. Türkiye Odalar Borsalar Birliği (TOBB) desteğiyle Demiryolu taşımacılığına yönelik olarak kurulmuş olan BALO (Büyük Anadolu Lojistik Organizasyonlar) isimli şirketin tanıtım toplantısı 26 Eylül 2013 Perşembe günü Bölgemizde yapıldı. Bölgemiz Yönetim Kurulu Başkanı Sn. Ahmet KAYA ev sahipliğinde düzenlenen toplantıya Ankara Ticaret Odası Başkanı Sn. Salih BEZCİ ve BALO Genel Müdürü Sn. Hüseyin İŞTEERMİŞ ve sanayicilerimiz katıldılar.





11.15. 19.11.2013 tarihinde Bölgemiz Üyesi olup, İş makineleri üreten HİDROMEK firması, Mitsubishi Heavy Industries'in motor greyder iş kolunu satın aldı. Ankara Sanayi Odası 1.Organize Sanayi Bölgesi'nde çok sayıda davetlinin katıldığı imza töreninde konuşma yapan Ekonomi Bakanı Zafer Çağlayan, dev anlaşma için "Kızımız Mitsubishi'yi oğlumuz HİDROMEK' e aldık" yorumunu yaptı.



12. OSEP

12.1. 20 Şubat 2013 Çarşamba günü Erkunt M.E.M.' nde eğitim gören OSEP öğrencileri, bir alışveriş merkezinde gösterilen "BODY WORLDS & Yaşam Döngüsü" sergisini gezdi. BODY WORLDS & Yaşam Döngüsü, sergisinde en önemli unsur tüm kullanılan bedenlerin "Gerçek İnsan" bedeni olmasıdır. Sergiden son derece etkilenen OSEP öğrencileri daha sonra okullarına döndüler.



12.2. 04-08 Mart 2013 tarihleri arasında OSEP ara sınavları yapıldı. ASO 1.OSB ve OSTİM' de eğitim gören toplam 125 öğrencinin katıldığı sınavlar, Erkunt M.E.M' de düzenlendi. Bilgisayarlı Makine İmalatı, Kaynakçılık, Endüstriyel Bakım Onarım ve İş Makinaları dallarında düzenlenen sınavlarda, öğrenciler bilgi ve beceri olmak üzere iki ayrı oturumda ter döktüler.





12.3. 03-05 Mayıs 2013 tarihlerinde OSEP (Okul-Sanayi-Eğitim Programları) Projesi ve bu yıl öğretime başlayan ASO Teknik Kolej öğrencileri öğretmenleri eşliğinde Çanakkale'ye gitti. Her yıl olduğu gibi bu yıl da Çanakkale Savaşlarının yaşandığı Gelibolu Yarımadası'nda yer alan cepheler gezilerek, savaşların şiddetini ve Ordumuzun kahramanlıklarını yerinde gördüler. Profesyonel rehberlerin katılımıyla düzenlenen gezi öğrencilerimizin büyük ilgisi ve beğenisiyle sona erdi.





12.4. 14 Mayıs 2013 tarihinde, Bölgemiz Yöneticileri, okul idarecileri, öğretmenlerimiz ve öğrencilerimizin katılımıyla ağaç dikme töreni yapıldı. Bölgemiz 5.Kısım'da Heliporta giden yol üzerinde belirlenen alana OSEP (Okul-Sanayi - Eğitim Programları) Projesi ve ASO Teknik Koleji öğrencileri tarafından tam 500 ağaç dikildi.





12.5. 31 Mayıs 2013 tarihinde 2013-2014 Eğitim Öğretim Yılı OSEP(Okul- Sanayi-Eğitim Programları) Projesi Bilgilendirme Toplantısı Bölge Müdürlüğümüz ASORA Ticaret Merkezi Konferans Salonunda yapıldı. Bilgilendirme Toplantımız; İlçemiz sınırları içerisinde yer alan İlköğretim ve Lise eğitimi veren okulların Okul Müdürleri ve Rehberlik Öğretmenlerinin yanı sıra, İlçemizde görev yapan Muhtar'lar ve İmam'ların yer aldığı geniş bir katılımla gerçekleştirildi.





12.6. 2006 yılından beri Bölgemizde uygulanmakta olan ve ilk mezunlarını 2009 yılında veren OSEP(Okul-Sanayi-Eğitim Programları) Projesi; bu yıl beşinci mezunlarını verdi. 24-28 Haziran 2013 tarihleri arasında yapılan sınavlara OSEP kapsamında eğitim gören OSTİM OSB öğrencileri de katıldı. Toplam 72 öğrencinin katıldığı ve Endüstriyel Bakım Onarım-Bilgisayarlı Makine İmalatı-İş Makineleri Bakım Onarım ve Metal Teknolojileri dallarında yapılan sınavlarda sadece 3 öğrenci başarısız olurken, 67 öğrencimiz Kalfalık Belgesi almaya hak kazanarak bileklerine altın bileziklerini geçirmiş oldular.





13. ASO TEKNİK KOLEJİ

13.1. 2012-2013 Eğitim ve Öğretim yılında açılan ve eğitime başlayan ASO Teknik Koleji öğrencileri 25 Ocak 2013 Cuma günü karnelerini aldı. ASO 1.OSB Yönetim Kurulu Başkanı Sn. Nurettin ÖZDEBİR'in ev sahipliğinde düzenlenen tören, yapılan konuşmaların ardından dereceye giren öğrencilere başarı belgelerinin ve hediyelerinin verilmesi ile son buldu.





13.2. 06 Mart 2013 tarihinde ASO Teknik Koleji öğrencilerinin isteği üzerine okula gelen Program yapımcısı ve sunucu Erkan TAN, Başkanımız Sn. Nurettin ÖZDEBİR, ASO Teknik Koleji Eğitim Kurulu Üyeleri, Okul Müdürü ve öğretmenleri tarafından karşılandı. Öğrencilerin talebi üzerine öğrencilerle söyleşi için okula gelen Sn. TAN; öğrencilere kişisel gelişim ve mesleki başarı hakkında tecrübeleri ve tavsiyelerini iletti. Öğrencilerin sorularını da yanıtlayan Erkan TAN, daha sonra okuldan ayrıldı.





13.3. 2012-2013 Eğitim Öğretim yılında eğitimine başlayan ASO Teknik Anadolu Meslek Lise'miz ilk karne heyecanını öğrenciler, velileri, Sanayicilerimizin katılımı ile birlikte yaşadılar. Okul Müdürü Sn. Mustafa DAŞÇI' nın geçen bir yılı özetleyen sunumu, ASO 1.OSB Yönetim Kurulu Başkan Vekili Sn. Hasan Sezai ERDOĞAN ve ASO Yönetim Kurulu Başkanı Sn. Nurettin ÖZDEBİR'in konuşmalarını müteakip dereceye giren öğrencilerin karne ve hediyeleri verildi. Ardından takdir, teşekkür ve onur belgesi alan öğrencilerin karneleri ve belgeleri dağıtıldı.





13.4. Ankara Sanayi Odası 1. Organize Sanayi Bölgesi'nin sosyal sorumluluk projelerinden biri olan ASO Teknik Koleji 2013-2014 Eğitim ve Öğretim yılı açılış töreni ASO Yönetim Kurulu Başkanı Sn. Nurettin ÖZDEBİR, ASO Yönetim Kurulu Üyeleri, ASO 1. Organize Sanayi Bölgesi Yönetim Kurulu Başkanı Sn. Ahmet KAYA ve Bölgemiz Yönetim Kurulu Üyeleri, ASO Eğitim Vakfı Yetkilileri, Sanayicilerimiz, Veliler ve öğrencilerin katılımıyla gerçekleştirildi. Bölgemiz tarafından kurulan ASO Teknik Koleji'nde geçtiğimiz yıl ilk kez eğitim ve öğrenim gören 72 öğrenciye bu yıl 46 öğrenci daha katılarak yeni eğitim yılında öğrenim görecek öğrenci sayısı 118'e çıkmış oldu.





14.HEYET ZİYARETLERİ

14.1. Makedonya Eğitim ve Bilim Bakanı Sn. Pance ve Makedonya'nın Türk kökenli Devlet Bakanı Sn. Hadi Nezir 06 Aralık 2012 Perşembe günü Bölgemize geldi. Başkanımız Sn. Nurettin ÖZDEBİR ve Bölge Müdürümüz Sn. İbrahim Hakkı ALPTÜRK tarafından karşılanan konuklarımıza önce Bölge tanıtım filmimiz izletildi. Ardından Bölgemiz hakkında bilgiler verilen konuk Bakanlara OSEP (Okul-Sanayi- Eğitim Programları) projemiz, Özel ASO Anadolu Teknik Lisesi ve Hacettepe M.Y.O. anlatılarak, OSEP ve Özel ASO Anadolu Teknik Lisesi gezdirildi. Eğitim gören öğrencilerin eğitimlerini yerinde gören konuk Bakanlar daha sonra Bölgemizden ayrıldı.





14.2. 11 Aralık 2012 tarihinde Ülkemizdeki KOBİ sistemini incelemek ve gelişimi hakkında bilgiler almak ve ikili iş görüşmelerinde bulunmak amacıyla KOSGEB (Küçük ve Orta Ölçekli İşletmeleri Geliştirme ve Destekleme İdaresi Başkanlığı) tarafından düzenlenen organizasyonla ülkemize gelen Umman Sanayi ve Ticaret Odası yetkilileri Bölgemizi ziyaret etti. Bölge Müdürümüz Sn. İbrahim Hakkı ALPTÜRK tarafından karşılanan heyete önce Bölge tanıtım filmimiz izletilerek Bölgemiz hakkında bilgiler verildi. Daha sonra heyet Bölge Müdürlüğümüzden ayrıldı.





14.3. 17-20 Aralık 2012 tarihleri arasında, Ekonomi Bakanlığı ve TEPAV işbirliğinde ülkemize gelen İslam Kalkınma Bankası üye ülkelerinin uzmanlarından oluşan 27 kişilik heyet; 19 Aralık 2012 Çarşamba günü Bölgemize geldi. Bölge Müdürümüz Sn. İbrahim Hakkı ALPTÜRK tarafından karşılanan heyete önce Bölge tanıtım filmimiz izletildi. Ardından Bölgemiz hakkında bilgiler veren Sn. ALPTÜRK, konuklarımızın sorularını da yanıtladı. Bölgemizde; fabrikaların kurulum aşamasından, üretime geçişine ve sonrasına kadar her aşamanın sistematik olarak yürütülmesinden son derece etkilendiklerini belirten konuklarımız, Bölgemizin temizliğinden ve eğitime verdiğimiz önemden dolayı da takdirlerini ifade ettiler. Konuk Uzmanlar daha sonra Termikel firmasını gezerek Bölgemizden ayrıldılar.





14.4. 11 Ocak 2013 tarihinde Avrupa-Türk İşadamları İşbirliği Konseyi Başkanı Sn. Aziz ŞAHİN ve konsey üyeleri Sn. Edyta ROZCK ve Sn. Darek JOSTİ'den oluşan heyet Bölge Müdürümüz Sn. İbrahim Hakkı ALPTÜRK tarafından karşılandı. Heyete önce Bölge tanıtım filmimizi izletilerek Bölgemiz hakkında bilgiler verildi. Konuk Başkan Sn. ŞAHİN' de konseyin Polonya ve Türkiye'de işadamları arasında bir köprü vazifesi gördüğünü, Polonya'nın Avrupa'da görünenin çok üstünde bir ekonomik gücü olduğunu belirtti. Bu gücü Türk işadamları ile daha da arttırmak ve Türk işadamlarının kaliteli ürünlerinden ve tecrübelerinden faydalanmak istediklerini dile getirdi. Önümüzde ki aylarda Türkiye'den 25'er kişilik işadamı grupları oluşturularak, Polonya'ya ticari ziyaretler organize edeceklerini ifade eden Sn. ŞAHİN Bölge Müdürümüzden de bu konuda desteklerini beklediklerini söyledi. Heyetin Bölgemiz ile ilgili sorularını da yanıtlayan Sn. ALPTÜRK, konseyin yapmış olduğu çalışmaları takdir ettiğini belirterek, işbirliği içerisinde olmak için Bölge Müdürlüğü olarak gereken ne varsa yapabileceklerini ifade etti. Ardından heyet Hidromek ve Termikel firmalarında incelemelerde bulunarak bölgemizden ayrıldı.



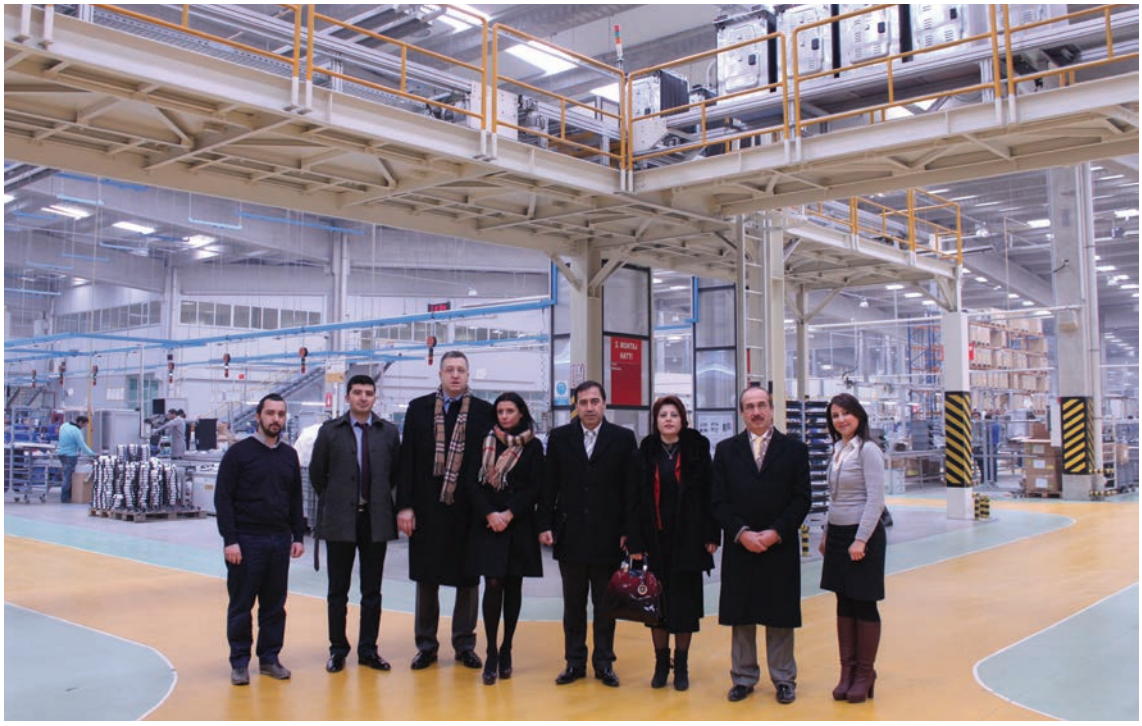

14.5. 16 Ocak 2013 Çarşamba günü Gana Resmi Heyeti Bölgemize geldi. Başkanımız Sn. Nurettin ÖZDEBİR, ASO Genel Sekreteri Sn. Yavuz CABBAR ve Bölge Müdürümüz Sn. İbrahim Hakkı ALPTÜRK tarafından karşılanan heyete önce Bölge tanıtım filmimiz izletilerek Sn. ALPTÜRK tarafından Bölgemiz hakkında brifing verildi. Yapılan konuşmaların ardından heyet genel olarak Bölgemizi gezdikten sonra Termikel fabrikasında incelemelerde bulunarak Bölgemizden ayrıldı.





14.6. 21 Ocak 2013 Pazartesi günü Bosna Hersek Eğitim ve Bilim Bakanı Sn. Damir MASIC ve beraberindeki heyet; Bölgemize geldi. Başkanımız Sn. Nurettin ÖZDEBİR, Yönetim Kurulu Üyelerimiz ve Bölge Müdürümüz Sn. İbrahim Hakkı ALPTÜRK tarafından karşılanan konuk heyete önce Bölge tanıtım filmimiz izletildi. Ardından konuk Bakan Erkunt M.E.M ve ASO Teknik Kolej'inde incelemelerde bulunarak Bölgemizden ayrıldı.



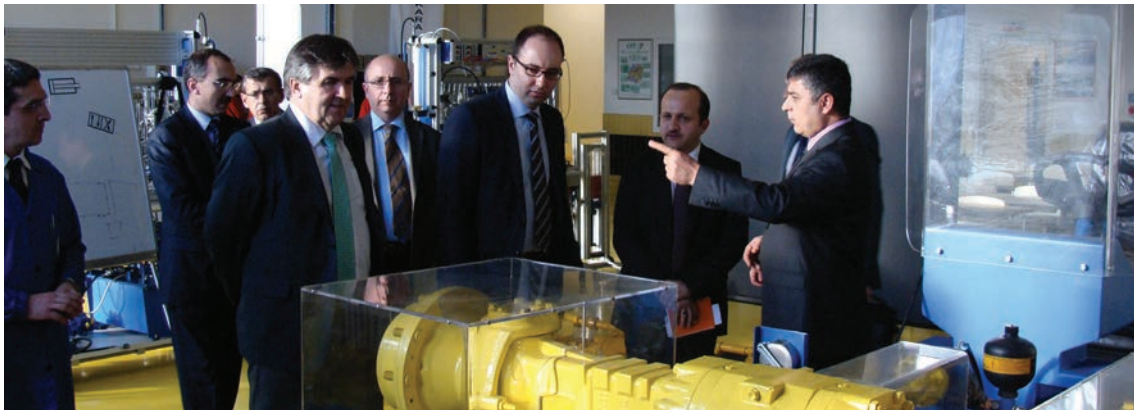

14.7. 21 Ocak 2013 Pazartesi günü Gana Cumhurbaşkanı Sn. John Dramani MAHAMA ve beraberindeki heyet, Milli Savunma Bakanımız Sn. İsmet YILMAZ refakatinde Bölgemize geldi. Başkanımız Sn. Nurettin ÖZDEBİR, Yönetim Kurulu Üyelerimiz ve Bölge Müdürümüz Sn. İbrahim Hakkı ALPTÜRK tarafından karşılanan Cumhurbaşkanı'na önce Bölge tanıtım filmimiz izletildi. Ardından Bölgemiz hakkında brifing verilen Cumhurbaşkanı, Bölgemizin geneli gezdirilerek Erkunt Traktör Fabrikasında İncelemelerde bulunarak, Milli Savunma Bakanımız ile birlikte Bölgemizden ayrıldı.





14.8. Ekonomi Bakanlığı'nın daveti ile ülkemize gelen, Kuzey Irak Bölgesel Yönetimi Sanayi Bakanı ve Beraberindeki heyet; Bilim Sanayi ve Teknoloji Bakanlığı yetkilileri ile birlikte 24 Ocak 2013 Perşembe günü Bölgemize geldi. Başkanımız Sn. Nurettin ÖZDEBİR, Yönetim Kurulu Üyelerimiz ve Bölge Müdürümüz Sn. İbrahim Hakkı ALPTÜRK tarafından karşılanan heyete önce Bölge tanıtım filmimiz izletildi. Ardından Bölgemizi gezerek, Termikel firmasında ve Termikel Sanat Galerisinde incelemelerde bulundular. Son olarak Erkunt Traktör firmasını gezen heyet Bölgemizden ayrıldı.





14.9. Dışişleri Bakanlığımızın organizasyonu ile ülkemize gelen Tunus Yatırım ve Uluslar arası İşbirliği Bakanlığı yetkilileri Ankara Kalkınma Ajansı uzmanlarıyla birlikte Bölgemiz hakkında bilgi almak ve Bölgemizde yürütülen "ASO 1.OSB Bilgi İşlem ve Haberleşme Platformunun Oluşturulması" projesini incelemek için Bölgemize geldiler. Bölge Müdürümüz Sn. İbrahim Hakkı ALPTÜRK tarafından karşılanan heyete, önce Bölge tanıtım brifingimiz verilerek proje anlatıldı. Heyet Serdar Plastik ve Termikel firmalarında incelemelerde bulunarak Bölgemizden ayrıldı.





14.10. Pakistan Yatırım Kurulu Başkanı Sn. Muhammad Zubair MOTIWALA ve beraberindeki heyet, 01 Şubat 2013 Cuma günü Bölgemize geldi. Başkanımız Sn. Nurettin ÖZDEBİR tarafından karşılanan heyete Bölge tanıtım filmimiz izletilerek, Bölgemiz hakkında bilgiler verildi.



14.11. 13 Mart 2013 Çarşamba günü Bilim Sanayi ve Teknoloji Bakanlığı organizasyonu ile Ülkemizde bulunan Somali Sanayi ve Ticaret Bakanı Sn. Mohamud Ahmed HASSAN ve beraberindeki heyet, Yönetim Kurulu Başkan Vekilimiz Sn. Fahrettin KÜRKLÜ, Yönetim Kurulu Üyemiz, Sn. Mehmet ARSLAN ve Bölge Müdürümüz Sn. İbrahim Hakkı ALPTÜRK tarafından karşılandı. Konuk bakana Bölge tanıtım filmimiz izletildikten sonra Bölgemiz hakkında bilgiler verildi. Daha sonra Hidromek, Erkunt Traktör ve ASO Teknik Koleji'nde incelemelerde bulunan Bakan, Bölgemizden ayrıldı.





14.12. 13 Mart 2013 Çarşamba günü Bölgemize gelen Benin Cumhurbaşkanı Sn. Thomas Boni YAYİ ve beraberindeki resmi heyet; Başkanımız Sn. Nurettin ÖZDEBİR, Yönetim Kurulu Üyelerimiz, Bölge Müdürümüz Sn. İbrahim Hakkı ALPTÜRK tarafından karşılandı. Sn. Cumhurbaşkanı'na önce tanıtım filmimiz izletilerek Bölgemiz hakkında bilgiler verildi. Daha sonra konuk Cumhurbaşkanı ve beraberindeki heyet sırasıyla Hidromek, Erkunt Traktör ve Ulusoy Elektrik firmalarında incelemelerde bulunarak Bölgemizden ayrıldı.



14.13. Kamerun Cumhurbaşkanı Paul Biya ve beraberinde 13 Bakanında bulunduğu kalabalık bir heyet 26 Mart 2013 Salı günü Bölgemizi ziyaret etti. Başkanımız Sn. Nurettin ÖZDEBİR, Yönetim Kurulu Üyelerimiz ve Bölge Müdürümüz tarafından karşılanan heyete Başkanımız ASO 1. OSB'nin yapısı hakkında bilgi verdi. Daha sonra Başkanımız Sn. ÖZDEBİR; heyete ASO'nun faaliyetlerinden de bahsederek, Bölgemiz tanıtım filmi izletildi.



14.14. 03 Nisan 2013 Çarşamba günü Bölgemize gelen Çin AVIC Yatırım Grubu Yetkilileri Başkanımız Sn. Nurettin ÖZDEBİR, ASO Genel Sekreteri Sn. Yavuz CABBAR ve Bölge Müdürümüz Sn. İbrahim Hakkı ALPTÜRK tarafından karşılandı. Konuklara ASO, Bölgemiz ve firmalarımız hakkında bilgiler veren Başkanımız, konukların sorularını yanıtladı. Özellikle enerji sektörü olmak üzere, diğer sektörlerle ilgili yatırımlarla da ilgilendiklerini belirten konuk heyet, ASO olarak yurt dışında yapılan faaliyetlerimizin takdir edici olduğunu belirterek takdir ve teşekkürlerini iletti. Başkanımız Sn. ÖZDEBİR' de konuklarımıza teşekkür ederek yurt dışında yapılan çalışmalar hakkında bilgi verdi.



14.15. Ankara Büyükşehir Belediyesi'nin konuğu olarak Ankara'da bulunan Rusya Federasyonu ve Moldova'dan gelen Birleşmiş Kentler ve Yerel Yönetimler Avrasya Teşkilatı (UCLG Eurasia) Heyeti 12 Nisan 2013 Cuma günü Ankara Büyükşehir Belediyesi Dış İlişkiler Şube Müdürü Sn. Masum SUN mihmandırlığında Bölgemize ziyarette bulundular. Bölge Müdürümüz Sn. İbrahim Hakkı ALPTÜRK tarafından karşılanan heyete önce Bölge tanıtım brifingi verilerek, heyetin soruları cevaplandırıldı. Ardından heyet sırasıyla Hidromek, Aksa Park ve Çesan firmalarında incelemelerde bulunarak Bölgemizden ayrıldı.





14.16. 15 Nisan 2013 Pazartesi günü Bölgemize gelen Kenya Ulusal Savunma Koleji Yetkilileri, Bölge Müdürümüz Sn. İbrahim Hakkı ALPTÜRK tarafından karşılandı. Kenya'nın Afrika'nın önemli ekonomilerinden biri olduğunu belirten Bölge Müdürümüz, Bölge tanıtım filmimizin ardından heyetin sorularını yanıtladı. Daha sonra heyet, Erkunt Traktör ve Termikel firmalarında incelemelerde bulunarak Bölgemizden ayrıldılar.





14.17. 22 Nisan 2013 tarihinde, Bosna Hersek Doboy-Yug Belediye Başkanı Sn. Jasminka BEGİÇ ve beraberindekiler, Sincan Belediyesi Yetkilileri ile birlikte Bölgemize geldi. Bölge Müdürümüz Sn. İbrahim Hakkı ALPTÜRK tarafından karşılanan heyete hoş geldiniz diyen Sn. ALPTÜRK; kardeş ülke Bosna Hersek'ten gelen heyeti ağırlamaktan duyduğu memnuniyeti dile getirdi. Ardından Bölge tanıtım filmimiz izlenerek Bölgemiz hakkında bilgiler verdi. Daha sonra Hidromek firmasında incelemelerde bulunan heyet, Bölgemizden ayrıldı.



14.18. 06 Mayıs 2013 tarihinde Bölgemize gelen Benin Cumhuriyeti Enerji Bakanı Sn. Barthelemy Kassa, Ekonomi ve Finans Bakani Sn.Jonas Gbian, Cumhurbaskani Ekonomik Danismani Sn.Joseph Tamegnon, Benin Paris Buyukelciligi Elci-Müsteşari Sn.Cosme Arouna, Serbest Sanayi Bölgesi Müdürü ve Türkiye Benin Fahri Konsolosu Sn.Saliou Ichola, Benin İzmir Fahri Konsolosumuz Sn. Mehmet Artuna Aysun ve Benin Ankara Fahri Konsolosumuz Cüneyt Kaya'dan oluşan heyet, Başkanımız Sn. Nurettin ÖZDEBİR, Başkan Vekili Sn. Fahrettin KÜRKLÜ ve ASO Genel Sekreteri Sn. Yavuz CABBAR tarafından karşılandı. Birlikte yenilen öğle yemeği ardından yapılan toplantı da Bölgemiz hakkında bilgiler veren Başkanımız; heyeti ağırlamaktan duyduğu memnuniyeti dile getirdi. Ardından heyet, Bölge turundan sonra ayrıldı.





14.19. 15 Mayıs 2013 tarihinde Konya AKTİSAD (Aktif Sanayici ve İşadamları Derneği) Üyeleri Bölgemizde incelemelerde bulundu. Konya 1.Organize Sanayi Bölgesi Başkan Vekili Sn. Adnan BÜYÜKDİŞİKİTLİ 'nin de bulunduğu heyet Bölge Müdürümüz Sn. İbrahim Hakkı ALPTÜRK tarafından karşılandı. Heyete; Bölge tanıtım filmimizin izletilmesinin ardından Bölgemiz hakkında bilgiler veren Sn. ALPTÜRK daha sonra günün anısına Bölge plaketimizi takdim etti. Erkunt Traktör firmasında incelemelerde bulunarak, genel bir Bölge gezisi yapılmasının ardından heyet, Bölgemizden ayrıldı.





14.20. 30 Mayıs 2013 tarihinde Ekonomi Bakanlığımızın konuğu olarak ülkemizde bulunan ve Bölgemize gelen Kamerun Resmi Heyeti, Bölge Müdürümüz Sn. İbrahim Hakkı ALPTÜRK ve Ankara Sanayi Odası Dış İlişkiler Müdürü Sn. Suat BALABAN tarafından karşılandı. Kamerun Ekonomi Bakanlığı Bakanlık Müşaviri Sn. Isaac TAMBA; Bölge Müdürümüze " Bizlerle tecrübelerinizi paylaştığınız ve sizlerden bir şeyler öğrenme fırsatı verdiğiniz için Kamerun Başbakanımız ve Devlet Başkanımız adına teşekkür ediyorum" dedi. Bölgemizin işleyişi ve genel yapısı hakkında bilgiler alan heyet; daha sonra Hidromek firmasında incelemelerde bulunup, genel bir Bölge turu atarak Bölgemizden ayrıldı.



14.21. T.C. Ekonomi Bakanlığı tarafından altıncısı düzenlenen "Türk Cumhuriyetleri Eğitim Programı" çerçevesinde ülkemizde bulunan 11 ülkeden 26 Kamu görevlisi ve akademisyen Bölgemize geldi. Heyete önce Bölge tanıtım filmimiz izletildi. Daha sonra heyet Hidromek ve Termikel firmalarında incelemelerde bulunarak Bölgemizden ayrıldı.





14.22. 2013 ilk yarısında Afrika Kıtasından ülkemize gelen yetkililere bir yenisi daha eklendi. Gine Cumhuriyeti Sanayi ve Kobiler Bakanı Sn. Ramatoulaye BAH, Türkiye Gine Büyükelçisi Sn. Vehbi Esgel ETENSEL ve beraberindekiler ile birlikte T.C. Ekonomi Bakanlığı organizasyonu ile Bölgemize geldi. Heyete Bölgemiz hakkında bilgiler verilmesinin ardından konuk Bakan ve beraberindekiler; Hidromek ve Termikel firmalarında incelemelerde bulunarak Bölgemizden ayrıldı.





14.23. Ülkemizde çeşitli resmi temaslarda bulunmak üzere Ankara'da bulunan Kırgızistan Cumhurbaşkanı Sn. Almazbek Sharshenovich ATAMBAYEV, 19 Haziran 2013 Çarşamba günü Bölgemize geldi. Yönetim Kurulu Başkanımız Sn. Ahmet KAYA ile birlikte Bölgemize gelen konuk Cumhurbaşkanı, Yönetim Kurulu Üyelerimiz tarafından karşılandı. Konuk Cumhurbaşkanı'na Bölgemiz hakkında bilgiler verilmesinin ardından, Sn. Cumhurbaşkanı Bölgemizden ayrıldı.





14.24. 01 Temmuz 2013 Pazartesi günü OSTİM Yönetim Kurulu Başkanı Sn. Orhan AYDIN ve OSTİM Yönetim Kurulu Üyeleri Bölgemizi ziyaret etti. Yönetim Kurulu Başkanımız Sn. Ahmet KAYA, Yönetim Kurulu Başkan Vekilimiz Sn. Hasan Sezai ERDOĞAN ve Bölge Müdürümüz Sn. İbrahim Hakkı ALPTÜRK tarafından karşılanan konuklarımız, yeni Yönetim Kurulumuza hayırlı olsun dileklerini ileterek, başarılar diledi.





14.25. 05 Temmuz 2013 Cuma günü Dökümcüler Odası Yönetim Kurulu Başkanı Sn. Zeki ÖZBUDAK ve Dökümcüler Odası Yönetim Kurulu Üyeleri Bölgemizi ziyaret etti. Yönetim Kurulu Başkanımız Sn. Ahmet KAYA, Yönetim Kurulu Başkan Vekilimiz Sn. Hasan Sezai ERDOĞAN ve ASO 1.OSB Yönetim Kurulu Üyeleri ve Bölge Müdürümüz tarafından karşılanan konuklarımız yeni Yönetim Kurulumuza hayırlı olsun dileklerini ileterek, çalışmalarında başarılar diledi.



14.26. Ankara Sanayi Odası'nın konuğu olarak ülkemize gelen Gana Ticaret ve Sanayi Bakanı Sn. Haruna IDDRISU; 01 Ağustos 2013 Perşembe günü Bölgemize geldi. Bölge Müdürümüz Sn. İbrahim Hakkı ALPTÜRK'ün karşıladığı konuk Bakan'a ASO Dış İlişkiler Müdürü Sn. Suat BALABAN eşlik etti. Bölge Müdürümüz Bölgemiz hakkında bilgiler verdi. Ardından Bölge tanıtım filmini izleyen Bakan ve beraberindeki heyet; Bölgemizde düzenlenen genel bir gezi ile incelemelerde bulunduktan sonra Bölgemizden ayrıldı.



14.27. 13 Ağustos 2013 Salı günü Bölgemize gelen Yemen Busines Club Başkanı Sn. Fathi A. Hayel SAEED başkanlığındaki heyet ile Stratejik Düşünce Enstitüsü Başkanı ve yetkilileri, Başkanımız Sn. Ahmet KAYA tarafından karşılandı. Toplantı da Başkan Vekilimiz Hasan Sezai Erdoğan ve Bölge Müdürümüz Sn. İbrahim Hakkı ALPTÜRK' te hazır bulundu. Bölge tanıtım filmimizin izlenmesinin ardından Bölgemizin işleyişi, çalışma sistemi ve teknik konular hakkında bilgiler verilen heyet, daha sonra Bölgemizden ayrıldı.





14.28. T.C. Bilim, Sanayi ve Teknoloji Bakanlığı'nın organizasyonu çerçevesinde Ankara'ya gelen Kırım Özerk Bölgesi Bakanlar Kurulu Başkan Yardımcısı Sn. Aziz ABDULLAYEV başkanlığındaki heyet, 28 Ağustos 2013 Çarşamba günü Bölgemize geldi. Bölge Müdürümüz Sn. İbrahim Hakkı ALPTÜRK tarafından karşılanan heyete önce Bölge tanıtım filmimiz izletildi. Ardından Bölgemiz ve çalışma sistemimiz hakkında bilgiler veren Sn. ALPTÜRK, heyetin sorularını cevapladı. Daha sonra heyet, Termikel ve Erkunt Traktör firmalarında incelemeler yaparak, genel bir Bölge turu attıktan sonra Bölgemizden ayrıldı.





14.29. Anadolu OSB ve Organize Sanayi Bölgeleri Derneği Başkanı Sn. Hüseyin Kutsi TUNCAY ve Yönetim Kurulu Üyesi Sn. Adnan KESKİN, 29 Ağustos Perşembe günü Ankara Sanayi Odası 1. OSB Başkanlığına seçilen Başkanımız Sn. Ahmet KAYA' ya hayırlı olsun ziyaretinde bulunarak görevinde başarılar diledi.



14.30. Ulusal televizyon kuruluşlarımızdan Kanal A Yöneticileri Başkanımızı makamında ziyaret etti. Kanal A Genel Müdürü Sn. Alper TAN' ın başkanlığında gelen konuklar, Başkanımız Sn. Ahmet KAYA tarafından karşılandı. Bölge Müdürümüz Sn. İbrahim Hakkı ALPTÜRK'ün de hazır bulunduğu toplantıda, konuklarımız Başkanımıza hayırlı olsun dileklerinde bulunarak, başarılı çalışmalarımızın devamını dilediler.





14.31. Müstakil Sanayici ve İşadamları Derneği (MÜSİAD) Ankara Şube Başkanı Sn. Ziya Kahraman, Başkan Yardımcıları ve Yönetim Kurulu Üyeleri Bölgemiz Yönetim Kurulu Başkanı Ahmet KAYA'yı ziyaret ederek, "hayırlı olsun" dileklerini iletti.





14.32. T.C. Ekonomi Bakanlığı'nın organizasyonu ile Ülkemizde olan Uganda Sanayi, Ticaret ve Kooperatifler Bakanı Sn. Amelia Anne KYAMBADDE başkanlığındaki heyet, 17 Eylül 2013 Salı günü Bölgemize geldi. Yönetim Kurulu Başkanımız Sn. Ahmet KAYA, ASO Genel Sekreteri Sn. Yavuz CABBAR, Bölge Müdürümüz Sn. İbrahim Hakkı ALPTÜRK tarafından karşılanan heyete; Bölgemizde yapılan toplantının ardından Termikel ve Hidromek firmaları gezdirildi. Yapılan incelemelerin ardından heyet Bölgemizden ayrıldı.





14.33. Rusya Penza Bölgesi Hükümet Başkanı 1. Yardımcısı Sn. VLADIMIR VOLKOV başkanlığındaki heyet, 19 Eylül 2013 Perşembe günü Bölgemize geldi. Bölge Müdürümüz Sn. İbrahim Hakkı ALPTÜRK tarafından karşılanan heyete önce Bölge tanıtım brifingimiz yapıldı. Ardından Bölgemiz hakkında bilgiler veren Sn. ALPTÜRK; heyetin sorularını yanıtladı. Daha sonra ülkelerinde Bölgemiz gibi bir OSB kurulması için yardım beklediğini ifade eden konuklara toplantının ardından Hidromek, Serdar Plastik ve Termikel firmaları gezdirildi ve sonra heyet, Bölgemizden ayrıldı.




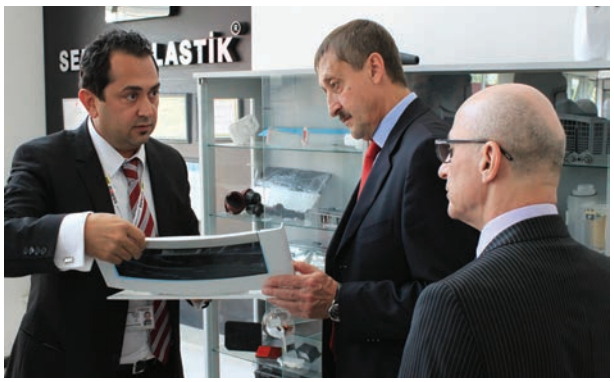

14.34. Genç MÜSİAD Ankara Şubesi Başkanı Sn. Harun ÇİFTÇİ ve üyeleri 09 Ekim 2013 Çarşamba günü Bölgemiz Yönetim Kurulu Başkanı Sn. Ahmet KAYA' ya hayırlı olsun ziyaretinde bulundu. Genç MÜSİAD Ankara Şubesi Başkanı Sn. ÇİFTÇİ Başkanımız Sn. Ahmet KAYA' ya başarılar diledi.





14.35. Ankara Sanayi Odası 1. Organize Sanayi Bölgesi Yönetim Kurulu Başkanı Ahmet Kaya, Yönetim Kurulu Üyelerinden oluşan heyetle Ekonomi Bakanı Zafer ÇAĞLAYAN'ı ziyaret etti.



14.36. Aktif İşadamları Derneği Yönetim Kurulu Üyeleri, Ankara Sanayi Odası 1. Organize Sanayi Bölgesi Yönetim Kurulu Başkanı Ahmet KAYA'yı makamında ziyaret ederek yeni süreçte başarılar diledi. Toplantıya ASO 1. OSB Yönetim Kurulu Başkanı Ahmet KAYA, Başkan Vekili Hasan Sezai Erdoğan ve Bölge Müdürü İbrahim Hakkı ALPTÜRK katılım gösterdi.





14.37. Çin heyeti 22 Kasım Cuma günü ASO 1. OSB Bölge Müdürlüğüne ziyarette bulundu. ASO 1. OSB Yönetim Kurulu Üyesi Hakan Karalar tarafından karşılanan heyete Bölge tanıtım filmimizin izletilmesinin ardından Bölgemiz hakkında bilgiler veren Karalar; daha sonra günün anısına Bölge plaketimizi takdim etti.





14.38. Çeçenistan Cumhuriyeti Hükümet Başkanı Ruslan Edelgeriev ve beraberindeki heyet, 26 Kasım Salı günü ASO 1. OSB Bölge Müdürlüğüne ziyarette bulundu. ASO 1. OSB Bölge Müdürü İbrahim Hakkı ALPTÜRK tarafından karşılanan heyete Bölge tanıtım brifingi yapılırken bölgenin faaliyetleri hakkında bilgi veren Alptürk; heyetin sorularını yanıtladı. Toplantının ardından Hidromek, ve Termikel firmalarını da gezen heyet, bölgemizden ayrıldı.





14.39. Andrey Vlasenko öncülüğündeki Rusya ST. Petersburg Organize Bölgesi Teknik heyeti, 28 Kasım 2013 Perşembe günü ASO 1. OSB Bölge Müdürlüğüne ziyarette bulundu. Bölge Müdürü İbrahim Hakkı ALPTÜRK tarafından karşılanan heyete bölgenin faaliyetleri hakkında bilgi veren Alptürk, heyetin sorularını yanıtladı.





14.40. Azerbaycan Kimya OSB Bölge Müdürü Nazim Talibov öncülüğündeki heyet, 5 Aralık 2013 Perşembe günü ASO 1. OSB Bölge Müdürlüğü'ne ziyarette bulunarak, Bölge Müdürü İbrahim Hakkı ALPTÜRK ile fikir alışverişinde bulundu. ASO 1. OSB Bölge Müdürü İbrahim Hakkı ALPTÜRK tarafından karşılanan heyete Bölge tanıtım filmi izletildi. Bölgenin faaliyetleri hakkında bilgi veren ALPTÜRK; Azeri heyetin merak ettiği soruları da cevapladı. Toplantının ardından Bölgemizde faaliyet gösteren Dinçsa İlaç Sanayi'nin üretim merkezini ziyaret eden Azeri heyet bölgemizden ayrıldı.





15.DİĞER FAALİYETLER

15.1. Ankara Sanayi Odası 1.Organize Sanayi Bölgesi olarak her yıl düzenlediğimiz Futbol Bahar Turnuvası şampiyonu Elektromed Firması oldu. Kupasını ve ödüllerini ASO 1.OSB Yönetim Kurulu Başkanı Sn. Ahmet KAYA' dan alan Elektromed Firmasının sevinci büyüktü. İkinci olan Sasel Firması kupa ve ödüllerini ASO 1.OSB Yönetim Kurulu Başkan Vekili Sn. Hasan Sezai ERDOĞAN'ın elinden alırken, turnuva üçüncüsü olan Erkunt Döküm firması da kupa ve ödüllerini ASO 1.OSB Yönetim Kurulu Üyesi Sn. Süreyya ÖZDEN' den aldı. Turnuvaya büyük katkıları olan hakemlerimize de plaketlerini; Bölge Müdürümüz Sn. İbrahim Hakkı ALPTÜRK verdi.





15.2. 27 Aralık 2012 Perşembe günü Ankara Sanayi Odası 49.Yıl Ödül Töreni, Başbakan Sayın Recep Tayyip ERDOĞAN'ın katılımıyla Bölgemizde yapıldı. ASO Yönetim Kurulu Başkanı Sn. Nurettin ÖZDEBİR'in ev sahipliğinde düzenlenen tören; Başbakan Sn. Recep Tayyip ERDOĞAN, Ekonomi Bakanı Sn. Zafer ÇAĞLAYAN, Maliye Bakanı Sn. Mehmet ŞİMŞEK, Çalışma ve Sosyal Güvenlik Bakanı Sn. Faruk ÇELİK, Gümrük ve Ticaret Bakanı Sn. Hayati YAZICI, Milletvekilleri, Başbakanlık Müsteşarı ve Bakanlıklarımızın Müsteşarları, Genel Müdürleri, Mülki ve İdari Amirler, Belediye Başkanları, ASO Yönetim Kurulu Üyeleri, ASO Meclis Üyeleri, çeşitli Sivil Toplum Kuruluşlarının Yöneticileri ve Sanayicilerimizden oluşan geniş bir katılımla gerçekleşti. Törende açılış konuşması yapan Sn. ÖZDEBİR; Sn. Başbakan ve davetlilere hoş geldiniz diyerek, 49.Yıl ödül töreni hakkında bilgi verdi. Başbakanımıza ve Bakanlarımıza sanayicilerimizin sorunlarını da aktaran Sn. ÖZDEBİR, katılımlarından dolayı Başbakanımıza teşekkür etti. Ardından kürsüye gelen Başbakanımız; öncelikle 49 yıllık başarılı geçmişiyle Ankara Sanayi Odası'nı ve 49.Yıl sebebiyle ödül alan sanayicilerimizi tebrik ederek teşekkürlerini iletti. Ardından sanayicilerimizin girişimleri ile ülkemizin geldiği noktayı ve ülkemizin 2023 yılı hedefini tekrarlayarak; "bugüne kadar başardınız, yine siz başaracaksınız" diyerek şöyle devam etti: "Sadece şu Sincan'da yer alan ASO

1. Organize Sanayi Bölgesini ziyaret eden, burada dolaşan bir kişi buradaki akılla, zekayla, buradaki azim ve gayretle 2023 hedeflerinin hiç ama hiç uzak olmadığını gayet net olarak görecektir. Ben buna inanıyorum. Biz Ankara'da yaşanan sessiz devrimin farkındayız. Bu olumlu gelişmeleri yakından takip ediyoruz. Dünyada farklı pazarlara girdik, bunları yine siz başardınız. Bugün de burada ödülleri alıyorsunuz. Bütün mesele nedir biliyor musunuz; inanç! Yine atalarımızın bir sözü var, 'inanç; tekeden bile süt çıkartır', mesele bu. İnanmak çok önemli, azmetmek çok önemli, kararlılık çok önemli."Ülke gündeminden de bahseden Sn. Başbakan'ın konuşmasının ardından ödül törenine geçilerek; Kurumlar Vergisi, Gelir Vergisi, İhracat ve AR-GE kategorilerinde ödül alan sanayicilerimize tek tek ödülleri verildi. Toplu fotoğraf çekilmesiyle ödül töreni sona erdi. Ardından Sn. Başbakan'ında katıldığı öğlen yemeğinden sonra davetliler Bölgemizden ayrıldılar.



15.3. 12 Nisan 2013 Cuma günü Metro Araçları Üretim Tesisleri temel atma törenine Ulaştırma, Denizcilik ve Haberleşme Bakanı Sn. Binali YILDIRIM, ASO Başkanı Sn. Nurettin ÖZDEBİR, Ankara Büyükşehir Belediye Başkanı Sn. Melih GÖKÇEK, Çin Halk Cumhuriyeti Büyükelçisi Sn. Gong XIAOSHENG, bazı milletvekilleri ve çok sayıda sanayici katıldı. Bölgemiz 5. Kısımda yer alacak olan Metro Araçları Üretim Tesisi temel atma töreninde yapılan konuşmaların ardından Ulaştırma, Denizcilik ve Haberleşme Bakanı Sn. Binali YILDIRIM, Çin Halk Cumhuriyeti Büyükelçisi Sn. Gong XIAOSHENG, Ankara Büyükşehir Belediye Başkanı Sn. Melih GÖKÇEK, ASO Başkanı Sn. Nurettin ÖZDEBİR ile yerli ve yabancı firma yetkilileri metro araçları üretim tesislerinin temelini attılar.



15.4. 22 Temmuz 2013 Pazartesi akşamı, Bölgemiz ASORA Ticaret Merkezi 5.kat Konferans Salonunda Geleneksel İftar Yemeğimiz düzenlendi. Bölge Yönetim Kurulumuzun ev sahipliğinde düzenlenen iftar yemeğimize; Ankara Sanayi Odası Meclis Başkanı Sn. Şerafettin CECELİ Yönetim Kurulu Başkanı Sn. Nurettin ÖZDEBİR ve ASO Yönetim Kurulu Üyeleri, Ankara Büyükşehir Belediyesi Genel Sekreteri Sn. Kamil KILIÇ, çok sayıda üst düzey bürokratlar ile Sanayicilerimiz ve Bölge Personelimiz katıldı. Başkanımız Sn. Ahmet KAYA konuklarımıza hoş geldiniz derken; Bölgemiz hakkında bilgiler vererek hayırlı Ramazanlar diledi.





15.5. Bölgemiz Yönetim Kurulu Başkanı Sn. Ahmet KAYA, Başkan Vekilimiz Sn. Hasan Sezai ERDOĞAN ve Bölge Personelimizin katılımıyla düzenlenen bayramlaşma törenimiz 06 Ağustos 2013 Salı günü yapıldı. Törende konuşan Başkanımız tüm personelimizin Mübarek Ramazan Bayramlarını kutladı.




15.6. Hacettepe Üniversitesi ve ASO 1.OSB arasında Bölge Müdürlüğümüzde 08 Ekim 2013 tarihinde karşılıklı olarak Ulusal ve Uluslararası projelerde işbirliği yapılmasını öngören "Hacettepe Teknoloji Transfer Merkezi - ASO 1.OSB İşbirliği Protokolü" imzalandı. Protokol; Hacettepe Üniversitesi Rektörü Prof. Dr. Sn. A.Murat TUNCER ve Bölgemiz Yönetim Kurulu Başkanı Sn. Ahmet KAYA tarafından imzalandı.





15.7. 11 Ekim 2013 Cuma günü ASO 1.OSB Personel bayramlaşma töreni yapıldı. Törene Bölgemiz Yönetim Kurulu Başkanı Sn. Ahmet KAYA, Başkan Vekili Sn. Hasan Sezai ERDOĞAN, Yönetim Kurulu Üyesi Hakkı YILDIRIM Bölge Müdürü ve tüm personelimiz katıldı. Personelin bayramını kutlayan Başkanımız Sn. KAYA; iyi bayramlar dileyerek bayramların tüm yakınlarımız ve akrabalarımızla hasret gidereceğimiz birlik ve beraberlik içinde kutlanacak özel günler olduğunu ifade etti.





15.8. Ankara Sanayi Odası 1. Organize Sanayi Bölgesi Üyeleri ve ASO Meclis Üyeleri birlik ve beraberlik yemeğinde buluştu. Bölge Müdürlüğü tarihinde bu kapsamda ilk kez gerçekleştirilen buluşma yemeğine ASO 1. OSB Yönetim Kurulu Başkanı Ahmet KAYA ev sahipliği yaparken, ASO Yönetim Kurulu Başkanı Nurettin Özdebir de katılım gösterdi. Yemekli toplantıya ASO 1. OSB Yönetim Kurulu tam kadro katılırken Başkan Ahmet KAYA da katılımcıların sorularını cevaplandırdı.





16. ASORA TİCARET MERKEZİ

16.1. İş yeri Alanları;

ASORA Ticaret Merkezi'nin, 2013 yılı içinde yapılan çalışmalar neticesinde toplam 24.915 m^2 kiralanabilir alanının % 86'sı kiralanmış olup, henüz kiraya verilmemiş işyerleri için ticaret merkezimize uygun, 1.OSB ve çevresine hizmet verecek firma ve kurumların seçimi ve görüşmeleri devam etmektedir.





16.2. YAPIM ONARIM FAALİYETLERİ;

Ağır Yük Yolu Yapımı

BC Blok 1.bodrum katta, ağır yüklerin trafiği için endüstriyel beton yol yapımı yapılmıştır.



16.3. Hizmetler

Temizlik

2013 yılında toplam 9 personel ile temizliği sağlanmakta olan Ticaret Merkezinin 20.000 m^2 ortak alanı ile Ticaret Merkezi çevresi, 2014 yılında da aynı personel kadrosu ile temizlik hizmetini yapması öngörülmektedir.

Güvenlik

Güvenlik hizmetleri haftanın 7 günü 24 saat olmak üzere ziyaretçilerimiz ve sakinlerimiz için hizmet vermektedir.

Bakım – Onarım

Ticaret Merkezinin aşağıda belirtilen makine ve cihazları periyodik olarak bakımları yaptırılmaktadır

- 6 adet Asansör (1 kez /AY)
- 4 adet panoramik asansör (1 kez/AY)
- 4 adet yürüyen merdiven (1 kez /AY)
- Klima Santralleri (2 kez/YIL)
- Soğutma Grupları (2 kez/YIL)
- Fan-coiller (4 kez/YIL)
- Yangın sistemi (2 kez/AY)
- Mekanik tesisat otomasyon sistemi (4 kez/YIL)
- Egzost Emiş Fanları (Günlük Kontrol)
- Jeneratörler (1 kez/AY)
- Isıtma kazanları sirkülasyon pompaları (4 kez/YIL)

Ticaret Merkezi Müdürlüğü'ne bağlı olarak çalışmakta olan Teknik personelimiz gerekli görüldüğü zamanlarda sakinlerimize de hizmet vermektedirler.

Kemirgen İle Mücadele

ASORA Ticaret Merkezi 2. Bodrum katta toplam olarak 114 adet Kemirgen Terminali bulundurulmakta olup, aylık olarak ilaçları değiştirilmekte ve kontrol edilmektedirler.

17. 2013 YILI ÇALIŞMA PROGRAMINDA BULUNMADIĞI HALDE YAPILAN İŞLER

17.1. Halon Bankası için atölye yapılması:

Elektrik Ana Tevzi Merkez binasının alt katında faaliyetini sürdüren Halon Bankasının Genel Hizmet ve Destek Alanındaki Atölye binalarından 313 m²'lik A Blok 1 nolu atölyeye taşınması ve işin gereğine göre tadilatlarının yapılması kapsamında b.a. perde duvar, çelik konstrüksiyondan mamul asma katlı 22 m² ofis, 14 m² depo, WC ve 8'er m²'lik dolum odası ile boyahane ve elektrik iç tesisatı yaptırılmıştır.





17.2. Ayaş Karayolu Sınırına Betonarme Bahçe Duvarı Yapılması:

Bölgemiz ile Ayaş Karayolu imar sınırında bulunan beton direk ve tel örgüden mamul çitlerin yıpranması ve Ankara Büyükşehir Belediyesinin Ayaş Karayolu ile Bölgemiz imar sınırı arasında kalan yeşil alanda dolgu ve yeşillendirme çalışmaları yapması sebebi ile sınırımıza betonarme duvar yapılması gerekmiştir. Bu sebeple, üzerinde Bölgemizin logosu bulunan betonarme duvar ile panel çitten mamul toplam 1355 mt uzunluğunda betonarme bahçe duvarı yapılmıştır.





Yeni Hali

17.3. Genel Hizmet Ve Destek Alanına Betonarme İlave Duvar Yapılması:

Bölgemiz Genel Hizmet ve Destek Alanı ile 100009 Ada Arasındaki parseller arasında kot farkının ortalama 9 mt yüksekliğinde olması hem yaya hemde araç emniyetini sağlamak amacıyla bu parseller arasındaki Toprakarme İstinat Yapısının üzerinde bulunan 1 mt yüksekliğindeki panel çitlerin demontajı yapılarak, 95 cm yüksekliğinde 575 mt uzunluğunda İlave Betonarme Duvar yapılmış ve demontajı yapılan panel çitlerin tekrar montajı yaptırılarak, yaya ve araç emniyeti sağlanmıştır.



Eski Hali



Yeni Hali



Eski Hali



Yeni Hali

17.4. Yağmursuyu Toprak Açık Kanal Temizliğinin Yapılması:

Bölgemiz 3058 Ada İdari-Sosyal Tesis Alanı (Tır-Kamyon Otopark Alanı) arka sınırından geçen 575 mt uzunluğundaki Yağmursuyu toprak açık kanal içerisinde oluşan hem su akışını engelleyen hem de etrafa kötü kokular yayılmasına sebep olan mırık ve sazlıkların temizliği yaptırılmıştır.

17.5. III. Tevsii Alt Yapı İnşaatları Yapılması İşi İle E.N.H. Deplaselerinin Yapılması:

II. Tevsii Alanı (Lojistik Köy) sınırları içerisinde kalan parsellerin Yağmursuyu ve Kanalizasyon alt yapı şebekeleri deşarjlarının yapılması, Elektrik, Telekom, Temiz su ve Doğalgaz hatlarının mevcut şebekelere bağlantısının yapılması İşleri ile III. Tevsii Alan içerisinde bulunan E.N.H. nın deplaselerinin yapılması işi için ihale yapılmış ve Yüklenici firma ile sözleşme imzalanmıştır. Firma çalışmalarına başlamıştır.

17.6. Özel Aso Teknik Lisesi Ve Yurt Binası Bahçe Duvarları İle Trafik Yolları Arasında Kalan Alana Kilitli Parke Taşı Döşenmesi:

Özel ASO Teknik Lise ve Yurt binasının bahçe duvarları dışında kalan yeşil alanın tretuar alanına dönüştürülmesi işi kapsamında;

507 m^2 Kazı ve naklinin yapılması.

450 m^2 Alt temel yapılması.

2250 m^2 Kilitli parke taşı ile kaplama yapılması.

520 mt 10x20x50cm kırmızı renkli bordür taşı döşenmesi.

150 mt 15x30x50cm kırmızı renkli bordür taşı döşenmesi.

520 mt Bitkisel toprak naklinin ve serimin yapılması.

520 mt 40x40x6 Görme engelli uyarı taşı döşenmesi

İmalatları yapılmıştır.



17.7. Erkunt Çıraklık Eğitim Merkezi Binası İçerisinde Arasında 2 Adet Sınıf Oluşturulması:

Bölgemiz Erkunt Çıraklık Eğitim Merkezi binası 1. Katındaki kantin alanının 2 adet sınıfa dönüştürülmesi işi için inşaat ve elektrik tesisat işleri yaptırılarak, 56 m^2 Yeni Bilgisayar Laboratuvarı ile 34 m^2 Yeni Sınıf oluşturulmuştur.







18. ASO 1.ORGANİZE SANAYİ HİZMET OFİSİ OLARAK VERİLEN HİZMETLER

Bölge Müdürlüğümüz Odamızın bir şubesi olarak 2005 yılında yetkilendirilmiştir. Bu kapsamda ihracat evrakları onayı, ihracat evrakı satışı, kapasite raporu başvurusu, kapasite raporu tasdiki, çırak sözleşmelerinin onayı, sicil belgesi, vize talep belgesi, ihale durum belgesi verilmekte olup, yıllık ve munzam aidat tahsilatı' da yapılmaktadır.

2013 Yılında Yapılan İşlemlerin envanteri;

Belge Adı	Belge Sayısı(Adet)
Sair Belge	47
İhale Durum Belgesi	47
İştigal Belgesi	577
Vize Talep Belgesi	-
Yetki Belgesi	-
Yerli İstekli Belgesi	-
Sicil Belgesi	964
Sicil Belgesi(İngilizce)	24
Kayıt Ücreti	4
Çıraklık Sözleşmesi Tasdiki	254
Matbuu Evrak	6382
Bağkur Belgesi Onayı	-
Kapasite Raporu Onayı	371
Kapasite Müracaatı	33
İhracat Evrakı Tasdiki	6623
Aidat Tahsilatı	154
GENEL TOPLAM	**15480**

19. 2013 YILI ENERJİ TÜKETİMLERİ

	2011 Yılı Tüketim Miktarları (12 Aylık)	2012 Yılı Tüketim Verileri (11 Aylık)	2013 Yılı Tüketim (11 Aylık)	Artış/ Azalış %
Elektrik (kwh)	352.670.760	347.585.780	364.586.830	+4,891
Doğalgaz(Sm^3)	27.818.530	32.597.531	31.693.343	-2,7

Bölgemizin 2011 yılı kurulu gücü 250 MVA iken 2012 sonunda 265 MVA, 2013 yılında 303 MVA olmuştur. Tüketim miktarı 2011 yılında 352.670.760 kwh, 2012 yılı kasım ayı sonunda (11 aylık) 347.585.780 kwh, 2013 yılı Kasım ayı sonunda (11 aylık) 364.586.830 kwh olmuştur. Artış oranı %4,891 dir. Grafikte 2012 ve 2013, mukayese için, 11 aylık alınmıştır.

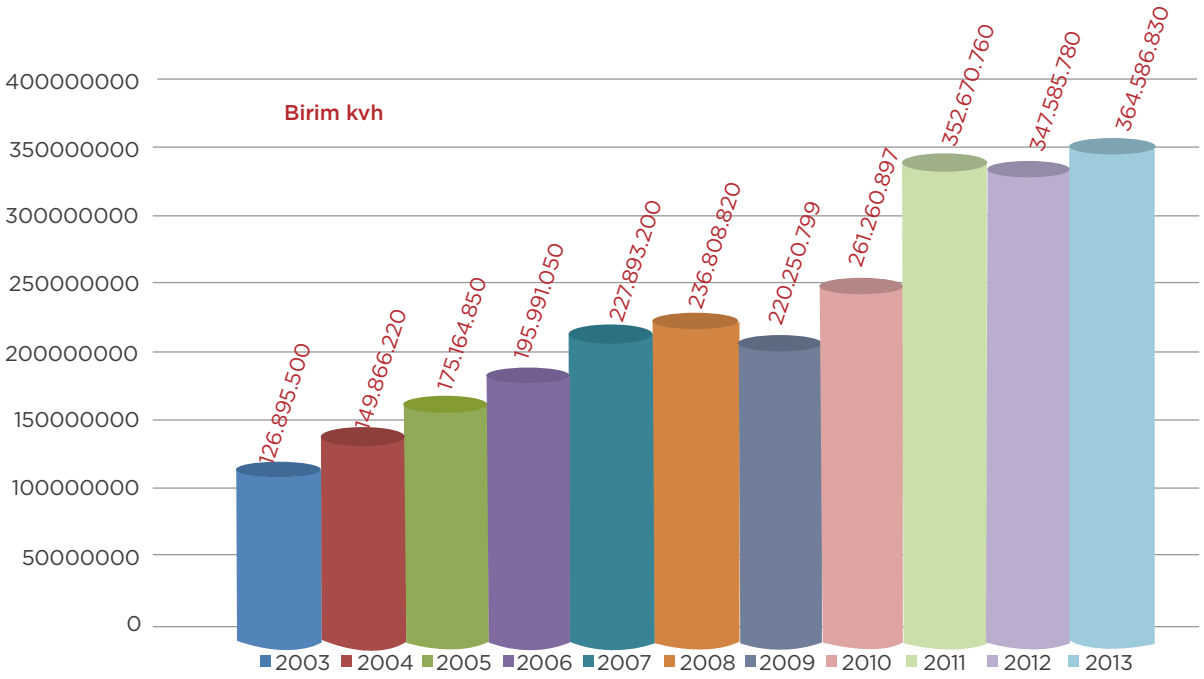

"Bölgemizin "Buhar-Proses amaçlı kullanılan" doğal gaz tüketimi 2012 yılında 36,6 milyon Sm^3/yıl olarak gerçekleşmiştir. 2013 yılında ekonomik gelişmelere paralellik göstererek büyüyen Bölgemizin üretim amaçlı doğal gaz tüketimi de büyümeye bağlı olarak yaklaşık %7 oranında artış göstermiş, ancak kış aylarında tüketim mevsim şartlarına bağlı olarak düşüş gösterdiğinden geçen yılın ilk 11 aylık dönemine bakıldığında %2,7 oranında bir düşüş görülmektedir. Bölgemizin 2013 yılı 11 aylık doğal gaz tüketimi 31,7 milyon Sm^3 olarak gerçekleşmiş olup, yılsonuna kadar toplam doğal gaz tüketimimizin 37 milyon Sm^3 mertebesinde olması beklenmektedir."

2008 - 2013 YILLARI AYLIK DOĞAL GAZ TÜKETİM KARŞILAŞTIRMA RAPORU (sM^3) (SANAYİ)

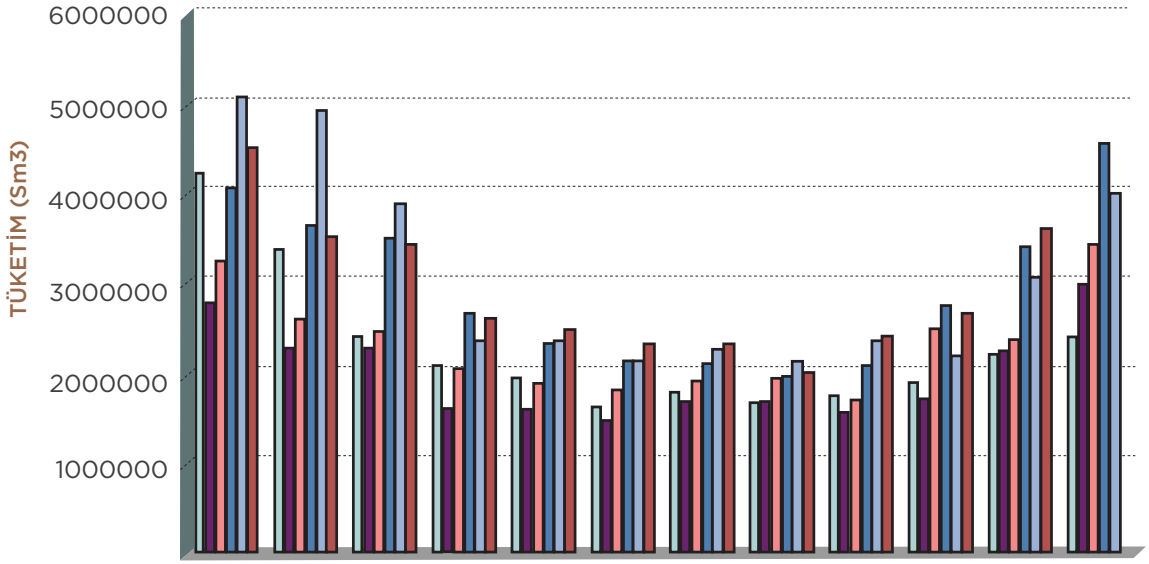

	Ocak	Şubat	Mart	Nisan	Mayıs	Haziran	Temmuz	Ağustos	Eylül	Ekim	Kasım	Aralık
2008	4,208,367	3,356,384	2,399,617	2,073,409	1,934,293	1,607,297	1,770,711	1,667,448	1,727,948	1,887,838	2,197,819	2,400,930
2009	2,768,382	2,253,274	2,256,124	1,600,966	1,591,677	1,458,834	1,694,495	1,664,595	1,555,966	1,706,075	2,246,142	2,986,777
2010	3,228,987	2,582,507	2,468,424	2,033,462	1,875,003	1,812,885	1,927,636	1,930,249	1,694,604	2,502,218	2,356,343	3,416,212
2011	4,066,545	3,623,005	3,502,809	2,655,426	2,321,964	2,125,157	2,103,572	1,946,287	2,062,270	2,726,210	3,397,325	4,552,910
2012	5,076,661	4,894,030	3,889,421	2,348,313	2,349,370	2,119,370	2,245,110	2,113,228	2,334,542	2,170,713	3,056,773	3,999,345
2013	4,485,880	3,489,416	3,399,148	2,593,609	2,474,085	2,312,371	2,311,323	1,987,574	2,395,046	2,644,218	3,600,675	

20. PERSONEL ve MUHASEBE FAALİYETLERİ

Bölgemizde 2012 Yılı Kadro cetvelindeki sayı 89 olup toplam 70 personel 4562 sayılı OSB Kanunu gereği 4857 Sayılı İş Kanununa göre sözleşmeli olarak istihdam edilmiştir.

GELİR - GİDER BÜTÇESİ

Bölgemiz 2013 Yılı gelir - gider bütçesi 87.526.000,00 TL tutarında denk bütçe olarak tasdik edilerek uygulamaya konulmuştur. Söz konusu bütçelerin 2013 Ekim ayı itibariyle gerçekleşme durumları aşağıdaki tabloda belirtilmiştir

ANKARA SANAYİ ODASI
1.ORGANİZE SANAYİ BÖLGESİ
2013 YILI EKİM AYI FİİLİ GELİR VE GİDER DURUMU

GELİRLER

F. NO	Fasıl Adı	2013 YILI BÜTÇESİ	2013 YILI		TOPLAM GELİR	GERÇEKLEN ORAN (%)
			OCAK-EYLÜL DÖNEMİ	EKİM AYI		
1	İşletme Gideri Katkı Payı	850.000,00	697.587,53	80.882,28	31.693.343	91,58
2	Genel Gelirler	8.960.000,00	6.871.869,94	697.581,56	7.569.451,50	84,48
3	Elektirik - Su - D.Gaz Gelirleri	8.250.000,00	7.218.321,38	790.968,23	8.009.289,61	97,08
4	Arsa Tahsis Gelirleri	48.666.000,00	43.873.159,87	0,00	43.873.159,87	63,89
5	Faiz Gelirleri	800.000,00	1.258.829,85	313.008,27	1.571.838,12	196,48
TOPLAM		87.526.000,00	59.919.764,57	1.882.440,34	61.802.204,91	70,61

GİDERLER

F. NO	Fasıl Adı	2013 YILI BÜTÇESİ	2013 YILI		TOPLAM GELİR	GERÇEKLEN ORAN (%)
			OCAK-EYLÜL DÖNEMİ	EKİM AYI		
1	Yatırım Giderleri	30.729.000,00	15.723.678,57	5.540.107,57	21.263.758,96	69,20
2	Bölge ve Gelişme Sahası	34.662.000,00	18.571.559,36	737.432,78	19.308.992,14	55,77
3	Bakım Onarım Giderleri	685.000,00	310.246,77	14.076,15	324.323,92	47,35
4	Personel Giderleri	4.420.000,00	3.133.171,02	298.521.32	3.431.692,34	77,64
5	Genel Giderler	6.200.000,00	2.880.139,63	337.501,39	3.217.641,02	51,90
6	Mali ve Maddi Duran Varlık	4.560.000,00	3.207.648,84	0,00	3,207.648,84	70,34
7	Ticaret Merkezi Yönetim giderleri	1.600.000,00	1.098.054,49	77.855,14	1.175.909,63	73,49
8	Özel ASO Anadolu Teknik Lisesi	4.710.000,00	560.974,78	0,00	560.974,78	11,91
TOPLAM		87.526.000,00	45.485.473,46	7.005.494,17	52.490.967,63	59,97

Ankara Sanayi Odası

50 Yıl

2013 Faaliyet Raporu

ASO 2. ve 3. Organize Sanayi Bölgesi

GİRİŞ

4562 sayılı Organize Sanayi Bölgeleri Kanununu takiben, Bölgemizin protokolü Bilim, Sanayi ve Teknoloji Bakanlığınca 02.10.2000 tarihinde onaylanmış ve Alcı – Türkobası mahalleleri arasında bulunan 2. Organize Sanayi Bölgesi ile Alagöz Mahallesinde bulunan 3. Organize Sanayi Bölgesi **Ankara Sanayi Odası 2. ve 3. Organize Sanayi Bölgesi** ünvanı ile sicil kayıt defterinin 2 nolu sicil numarasına işlenerek, bir tüzel kişilik altında tescil edilmiştir.



2. İnşaat Çalışmaları

2.1 Altyapı-Üstyapı İşleri

2.1.1 Şev Tanzimi

2013 yılında, Bölgemiz mülkiyetindeki parsellerle komşu olan katılımcıların parselleri arasında toplam 72.198,03 m^3 kazı ve şev tanzimi yapılmıştır.



2.1.2 Baz İstasyonu Yapımı

2013 yılında Bölgemizdeki iletişim imkanlarının geliştirilmesi ve daha iyi bir haberleşme ortamının sağlanması amacıyla Vodafone A.Ş. tarafından Bölgemiz içerisinde baz istasyonu kurularak faaliyete geçmiştir.



2.1.3 Kantar Yapımı

Bölgemiz katılımcılarına ve Bölgemiz dışından talepte bulunanlara hizmet vermek üzere 80 ton kapasiteli kantarın yapımı tamamlanarak işletmeye alınmıştır.





2.1.4 İtfaiye Binası Yapımı

Ankara Büyükşehir Belediyesi ile ASO 2. ve 3. Organize Sanayi Bölgesi arasında yapılan protokol çerçevesinde Bölgemiz sahasında 8 araçlık itfaiye binası yapım işinin ihalesi Bölgemizce gerçekleştirilmiş ve Müteşebbis Heyet tarafından oluşturulan İhale Komisyonu tarafından yapılan değerlendirme sonucunda 1.380.000,00 TL + KDV bedelle ihale süreci tamamlanmıştır. 21 Ekim 2013 tarihinde Yükleniciye yer teslimi yapılmış ve inşaata başlanmıştır. Bölgemiz itfaiye birimi inşaatı 2014 yılı ilk yarısında bitirilerek faaliyetlerine başlayacaktır.









2.2 Altyapı (Elektrik Dağıtım, Doğalgaz, Atıksu ve Temiz Su) Faaliyetleri

2.2.1 Bölge Atıksu Arıtma Tesisi

Bölgemiz atıksuyunun arıtılarak alıcı ortama verilmesi amacıyla, gerektiğinde kapasitesi arttırılabilecek şekilde, 400 m^3/gün kapasiteli arıtma tesisinin yapımı tamamlanarak işletilmeye başlanmıştır. Sistemin geçici kabulü amacıyla Bölgemize, deşarj izni kapsamında Çevre ve Şehircilik Bakanlığı tarafından düzenlenen geçici faaliyet belgesi verilmiştir.

Diğer taraftan, Bölgemizce oluşturulan Geçici Kabul Komisyonu tarafından 400 m^3 / gün kapasiteli Atık Su Arıtma Tesisimizin geçici kabul işlemleri başlatılmış olup tespit edilen hususlarla ilgili olarak yükleniciye gerekli bildirimler yapılmış ve süre verilmiştir.



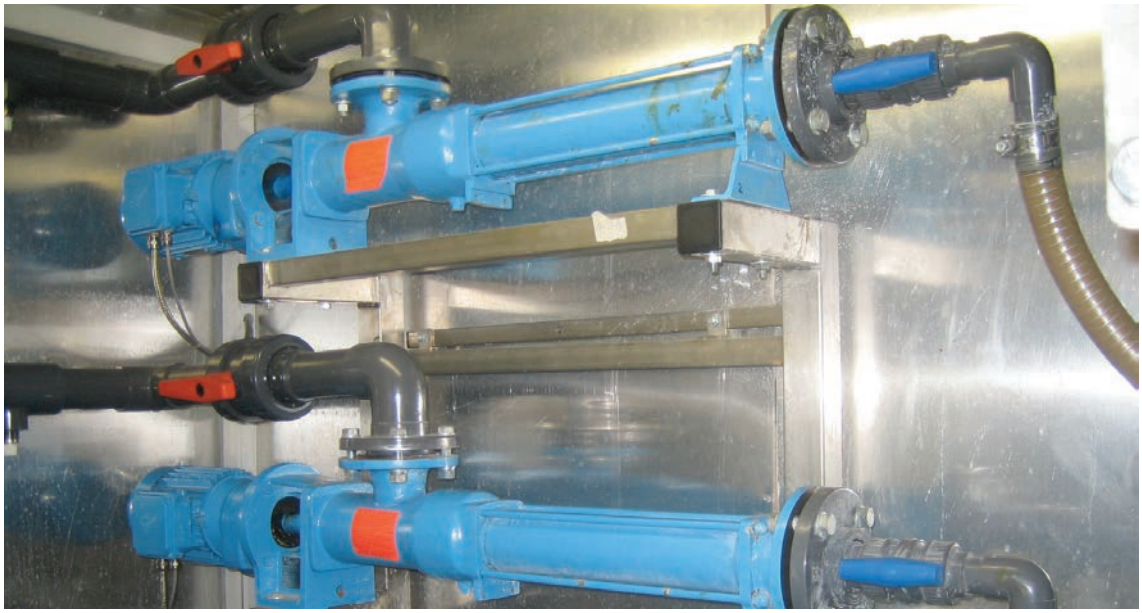

2.2.2 Elektrik Şebekesi İşletmesi

Bölgemiz Enerji Piyasası Düzenleme Kurumu'nun 30/04.2009 tarih ve 206-78-8 sayılı kararı ile **OSB DAĞITIM LİSANSI** alarak onaylı sınırları içerisinde elektrik dağıtım faaliyetlerine başlamıştır. Bölgemiz bu faaliyetlerine 2013 yılı içerisinde **"Organize Sanayi Bölgelerinin Elektrik Piyasası Faaliyetlerine İlişkin Yönetmelik"** hükümleri çerçevesinde devam etmiş ve aşağıda örnekleri verilen çalışmalar yürütülmüştür.

- Bölge Elektrik Dağıtım Şebekesinin, Kuyular Bölgesi Elektrik Tesislerinin, Su Dağıtım Şebekesine ait Elektrik Tesislerinin ve Yol Aydınlatma Sisteminin düzenli olarak işletme-bakımı yapılmıştır.
- Bölge içi OG Elektrik Dağıtım şebekesinin 24 saat hizmet verecek şekilde işletilmesi sağlanmıştır.
- Katılımcı firmaların OG enerji talepleri incelenerek 13 adet katılımcımıza enerji müsaadesi verilmiştir.
- 2012 yılı itibarı ile OSB Katılımcılarına ait tüm elektrik projelerinin onay yetkisi EPDK tarafından, Organize Sanayi Bölgelerine ya da OSB'nin bulunduğu bölgedeki Dağıtım Şirketine verilmiştir. Bölgemizce bu kapsamdaki işlerin kendi personelimiz tarafından yapılması uygun görülmüştür. Gerekli koşulları taşıyan (10) adet elektrik projesi incelenerek Bölgemizce onaylanmıştır.



- ASO 2. ve 3. OSB ile katılımcılarımız arasında (6) adet Elektrik Satış Sözleşmesi hazırlanarak taraflarca imza edilmiştir.
- Montajı tamamlanmış tesislerin, güçleri 630 kVA (630 kVA dahil)'ya kadar olan 4 tanesinin geçici kabulleri yapılmıştır. Güçleri 630 kVA'nın üzerinde olan (2) tesisin geçici kabulleri de TEDAŞ personeli ile beraber yapılmıştır.
- Katılımcı firmaların elektrik tüketimine esas ölçü sistemlerinin kontrolü ve takibi yapılmıştır.
- 2013 yılı içerisinde Bölgemiz Elektrik Alt Yapısından kaynaklı herhangi bir elektrik kesintisi yaşanmamıştır.
- Bölge katılımcılarının her geçen gün artan elektrik ihtiyacını karşılamak amacıyla gereken hizmetlerin zamanında yerine getirilmesi sağlanmıştır.
- TEİAŞ ile Bölgemiz arasında imza edilen Sistem Kullanım Anlaşmasından kaynaklanan ve Katılımcılarımızın elektrik faturalarına yansıtılan elektrik iletim bedelinin minimize edilmesi için maksimum demant sürekli takip edilmiş ve bahsi geçen anlaşmanın yeniden kullanım miktarına göre temin edilmiştir.
- Bölgemiz ile ENERJİSA Elektrik Enerjisi Toptan Satış A.Ş. arasında 2014 yılı için Enerji Satış Sözleşmesi imzalanmıştır. Bu sözleşme ile 2014 yılında Bölgemiz kendi tarifesine ait birim fiyat üzerinden %6,16 oranında indirimli elektrik enerjisi tedarik edecektir (indirim oranı 2013 yılında %4,7 olarak uygulanmıştır). Sözleşme gereğince, Bölgemiz PSH ücreti ödemeyecek ve bu bedel de dikkate alındığında indirim oranı toplam %8,34'e ulaşacaktır.



2.2.3 Elektrik Dağıtım Şebekesi SCADA ve AMR (Otomatik Sayaç Okuma) Sistemlerinin Tesisi İşleri

Bölgemize ait Elektrik Dağıtım Şebekesinin uzaktan izlenmesi ve kumandası için gerekli olan SCADA sistemi ve elektrik sayaçlarının uzaktan okunması ve faturalama işlemlerinin yapılabilmesi ve aynı zamanda katılımcıların elektrik sayaç değerlerine internet ortamından ulaşabilmeleri için kurulan AMR Sistemine ait fiber optik kablo alt yapısının ücretsiz olarak Türk Telekom A.Ş. tarafından tesis edilmesi işi gerçekleştirilmiştir. Bu çalışmalar 2013 yılı Mayıs ayında tamamlanarak, fiber optik kablolar, SCADA sisteminin kullanımına sunulmuş, SCADA ve AMR sisteminin yüklenici tarafından devreye alınması sağlanmıştır.



2.2.4 Telekomünikasyon Sistemleri Tesisi İşleri

Katılımcılara yüksek hızda, kesintisiz, kaliteli internet hizmetleri sunmak ve telefon hizmetinin sağlıklı çalışmasını sağlamak için Türk Telekomünikasyon A.Ş. ile Bölgemiz arasında bir protokol imzalanmış olup Türk Telekom A.Ş. ‘ne Bölgemize hizmet vermek amacı ile santral kurabilmesi için bir santral binası tahsis edilmiştir. Türk Telekom A.Ş. bu bina içerisine santralini tesis etmiş ve internet ve telefon hizmetlerini bu santralden vermeye başlamıştır. Bu sistem, katılımcılarımız için 50 Mbps internet hızına destek vermektedir. Anılan hizmetlerin daha verimli hale dönüştürülmesi amacıyla Türk Telekom yetkilileriyle yapılan görüşmeler neticesinde ANKARA-ESKİŞEHİR karayoluna tesis edilmiş olan yeni fiber optik hattan Bölgemize fiber optik kablo çekilmek sureti ile bu hizmetten yeni katılımcılarımızın faydalanması sağlanmıştır.



2.2.5 Su Şebekesi ve İsale Hattı

Bölgemiz su şebeke sisteminde yer alan toplam 11.000 m^3 kapasiteli 4 adet depoya monte edilen klor dozlama ünitelerine likit klor temin edilerek suyun sürekli olarak klorlanması sağlanmıştır.

Yıl içinde su şebekesi arızalarının giderilmesi bakım ve onarımının yapılması, ana isale hattındaki su kaçaklarının çözülmesi amacıyla süratle gerekli çalışmalar yapılmıştır.



Su şebekemizde meydana gelen arızaların tamiratları ile bakım ve onarımlarının yapılmasına devam edilmiştir. 2013 yılında Bölgemizdeki 12 fabrikaya içme suyu bağlantısı yapılarak su verilmiştir.

2.2.6 Doğalgaz Basınç Düşürme İstasyonları

Bölgenin doğalgaz dönüşüm projesi Başkentgaz A.Ş. tarafından işletilmekte olup, doğalgaz talebinde bulunan üyelerin abonelik işlemlerinin yapılmasına devam edilmiş ve düzenli olarak şebekenin bakım ve onarımı da gerçekleştirilmiştir.

2013 yılında Olimpia Oto Camları Sanayi ve Tic. A.Ş. Meksis Mekanik Sis. A.Ş. Linde Gaz A.Ş. ve Tokra Medikal Tic.Ltd.Şti. olmak üzere (4) tesise doğalgaz bağlantısı yapılmıştır.



2.2.7 Peyzaj Çalışmaları

Bölgemizin ağaçlandırma faaliyetlerine devam edilmiştir. Bugüne kadar dikilenlere ilave olarak 4.800 adet yarı bodur elma fidanı ve 1.000 adet çam fidanı 72.000 m^2 alana dikilmiş ve alanların "damlama sulaması" tesis edilerek bu yolla sulanması sağlanmıştır.

Bölgemizce, fidanların budaması, gübrelemesi, sulaması ve bakımı yaptırılmıştır.





Ayrıca Dünya Çevre Günü etkinlikleri kapsamında 05.06.2013 tarihinde, Bölgemiz ağaçlandırma alanına ASO ve Bölgemiz Yönetim Kurulu Başkanları, Yönetim Kurulu Başkan Vekilimiz ile Bölgemiz ve ASO personelinin katılımıyla ıhlamur ve sedir fidanları dikilmiştir.





2.2.8 Bağlantı Yolu Asfaltlanması

Bölgemiz ile Eskişehir yolu arasında bağlantıyı sağlayan 5 km uzunluğundaki mevcut bağlantı yolu Ankara Büyükşehir Belediyesi tarafından 8 metre genişliğinde tesviye edilerek asfaltlanmıştır.



2.2. 9 Güvenlik Hizmetleri

Bölge güvenliğinin, özel güvenlik firması tarafından hizmet alımı yoluyla sağlanmasına devam edilmiştir.





3. İmar Çalışmaları

3.1 İmar Durumu

2013 yılı Kasım ayı itibariyle Bölgemizde; 20 katılımcı proje, 18 katılımcı inşaat, 23 katılımcı üretim aşamasındadır. Buna göre toplamda 61 katılımcı Bölgemizdeki çalışmalarını sürdürmektedir. Diğer taraftan, katılımcılarımızın 4562 sayılı Organize Sanayi Bölgeleri Kanunu ve Uygulama Yönetmeliği hükümleri çerçevesinde katılımcıların Bölgemizdeki inşaat ve yatırımları konusunda Bölgemizce temaslar sürdürülmüş ve çalışmalarına yardımcı olunmuştur.

Diğer taraftan, Bölgemizde daha çok katılımcımızın yer almasını, faaliyetlerine başlamasını teminen katılımcılarımıza yazı gönderilmiş ve ilgili mevzuat hükümlerine atfen bilgilendirme ve uyarı yapılmıştır.

3.2 İşyeri Açma ve Çalışma Ruhsatı

Bölgemizden Yapı Kullanma İzin Belgesi alan katılımcılarımızdan İşyeri Açma ve Çalışma Ruhsatı Belgesi verilmesi için gerekli belgeleri tamamlayan 12 Katılımcıya İşyeri Açma ve Çalışma Ruhsatı verilmiştir.

KASIM 2013 TARİHİ İTİBARİYLE, ANKARA SANAYİ ODASI 2. ve 3. ORGANİZE SANAYİ BÖLGESİ'NDEKİ DURUM

NO	FİRMA ADI	ADA PARSEL	PARSEL ALANI (m²)	İNŞAAT KAPALI ALANI (m²)	YAPI RUHSAT TARİHİ	İNŞAAT DURUMU	YAPI KULLANIM İZİN BELGESİ	İŞYERİ AÇMA VE ÇALIŞMA RUHSATI TARİHİ
1	ATAGÜR AHŞAP	100501/6	15,701.00	_	_	PRJ. AŞA	_	_
2	ÇETİN İŞLETMELERİ	100516/10	6,112.76	_	_	PRJ. AŞA	_	_
3	ONUR TAAHHÜT	100501/4	15,690.00			PRJ. AŞA		
4	ONUR TAAHHÜT	100515/1	6,464.00			PRJ. AŞA		
5	DEMİR EXPORT	100501/2	31,222.63	_	_	PRJ. AŞA	_	_
6	USLUEL ENERJİ TESİS.	100488/1	24,039.00	_	_	PRJ. AŞA	_	_
7	USEL ELEKTRİK TESİS.	100535/2	10,320.00			PRJ. AŞA		
8	YENİ ÖRNEK EĞİTİM İNŞ	100511/10	6,328.19	_	_	PRJ. AŞA	_	_
9	SELEN GİYİM	100517/11	6,000.42	_	_	PRJ. AŞA	_	_
10	PROTON ENERJİ	100535/6	22,031.17			PRJ. AŞA		
11	GEN İLAÇ	100508/10	28,169.27	_	_	PRJ. AŞA	_	_
12	ROYAL COLOR	100516/9	6,112.76	_	_	PRJ. AŞA		
13	AKSÖZ MAKİNA	100502/3	12,063.37	_	_	PRJ. AŞA	_	_
14	MİSTAV İLAÇ	100509/5	6,208.01	_	_	PRJ. AŞA	_	_
15	TUNA İNŞAAT SANAYİ	100505/7	6,437.96			PRJ. AŞA		
16	KOLSAN	100511/15	6,328.19			PRJ. AŞA		
17	DEMİRER HİDROLİK	100491/6	6,123.90	_	_	PRJ. AŞA	_	_
18	GÖKER İŞ MAKİNALARI	100506/7	12,030.98	_	_	PRJ. AŞA	_	_
19	TERMOMEK ISI SİST	100491/10	5,983.96	_	_	PRJ. AŞA	_	_
20	EMT ERİMTAN MÜŞAVİR.	100502/2	12,054.09	_	_	PRJ. AŞA	_	_

NO	FİRMA ADI	ADA PARSEL	PARSEL ALANI (m^2)	İNŞAAT KAPALI ALANI (m^2)	YAPI RUHSAT TARİHİ	İNŞAAT DURUMU	YAPI KULLANIM İZİN BELGESİ	İŞYERİ AÇMA VE ÇALIŞMA RUHSATI TARİHİ
21	GATE ELEKTRONİK	100508/15	23,335.00	14340.1	15.11.2013	İNŞ. AŞAM	_	_
22	MİTAŞ GALVANİZ SAN.	100495/5	29,970.95	11946.73	02.10.2013	İNŞ. AŞAM		
23	PROYAP İNŞ	100515/7	6,198.00	4387.82	19.04.2013	İNŞ. AŞAM	_	_
24	KARAKAŞ İNŞ.	100493/1	6,905.49	5174.43	04.06.2013	İNŞ. AŞAM	_	_
25	ERTUNÇ ÖZCAN	100505/2	7,966.00	5510.45	01.08.2013	İNŞ. AŞAM	_	_
26	TEPE prefabrik	100506/4	22,445.18	12072.96	13.05.2013	İNŞ. AŞAM	_	_
27	TEPE BETOPAN	100530/4	64,282.00	32808.81	26.04.2013	İNŞ. AŞAM	_	_
28	SET BAĞLANTI ELEMAN.	100488/2	24,055.00	16704.22	10.04.2013	İNŞ. AŞAM	_	_
29	LİNDE GAZ	100493/3	7,489.66	856.46	25.02.2013	İNŞ. AŞAM	_	_
30	ÇEK YAPI	100528/5	6,215.00	3817.33	15.03.2013	İNŞ. AŞAM	_	_
31	MİTAŞ CİVATA A.Ş.	100495/4	50,689.35	19204.96	05.03.2013	İNŞ. AŞAM	_	_
32	BLT MÜH.	100498/1	13,566.00	8808.58	16.01.2013	İNŞ. AŞAM	_	_
33	UNT İNŞ. TİC. LTD. ŞTİ.	100517/2	6,000.00	3824.03	16.01.2013	İNŞ. AŞAM	_	_
34	SELNİKEL	100508/14	33,507.82	24142.51	20.03.2013	İNŞ. AŞAM	_	_
35	BESA İNŞ. A.Ş.	100535/5	15,095.85	1,480.77	06.09.2012	İNŞ. AŞAM	_	_
36	KRİS CAM	100528/10	6,191.00	4,332.85	22.12.2011	İNŞ. AŞAM	_	_
37	OLİMPİA OTO CAMLARI	100490/2	72,471.86	25,331.70	06.01.2012	İNŞ. AŞAM	_	_
38	ORAY PREFABRİK LTD.	100494/4	14,061.00	8562.81	04.08.2012	İNŞ. AŞAM		
39	MEKSİS MEKANİK A.Ş.	100491/5	17,874.46	10,034.27	12.07.2012	ÜRETİMDE	06.11.2013	_
40	TOKRA MEDİKAL	100525/5	7,055.00	4,509.82	17.05.2011	ÜRETİMDE	12.04.2013	_
41	LİMAK İNŞAAT	100116/6	29,573.91	2338.16	17.11.2012	ÜRETİMDE	20.03.2013	_
42	SARGIN İNŞ. VE TİC. A.Ş.	100522/9	6,297.00	3,198.38	28.11.2011	ÜRETİMDE	15.03.2013	_
43	MNC	100524/5	11,440.00	4,453.48	04.08.2011	ÜRETİMDE	30.11.2012	25.07.2013
44	POLMAK MAKİNA A.Ş.	100514/1	12,016.10	4,427.35	07.02.2011	ÜRETİMDE	28.12.2012	_
45	OKA ENERJİ	100534/8	29,950.95	13,591.33	22.09.2012	ÜRETİMDE	11.10.2012	_
46	ÖZGÜR DÖKÜM	100535/4	10,196.49	6,541.74	31.10.2011	ÜRETİMDE	28.08.2012	25.01.2013
47	ERHAN MAKİNA SİSTEM	100517/9	6,000.41	1,891.08	08.08.2011	ÜRETİMDE	17.05.2012	24.07.2012
48	BEŞÇELİK İNŞ LTD. ŞTİ.	100496/1	13,470.00	9,603.17	14.10 2010	ÜRETİMDE	02.10.2012	_
49	PROMAK PROSES LTD.	100533/1	13,644.71	11,832.00	25.06.2010	ÜRETİMDE	22.11.2011	15.02.2012
50	ORAY PREFABRİK LTD.	100491/4	5,984.00	3,607.00	19.10 2010	ÜRETİMDE	14.12.2012	_
51	GENPOWER JENERATÖ	100487/8	125,965.00	48,526.00	08.02.2010	ÜRETİMDE	10.01.2011	15.08.2011
52	MASS MAKİNA LTD. ŞTİ.	100529/3	12,093.04	8,203.48	06.11.2012	ÜRETİMDE	05.12.2012	_
53	ALTES ALÜMİNYUM LTD.	100519/4	6,762.00	3,978.50	20.04.2010	ÜRETİMDE	07.12.2010	27.03.2012
54	AYDIN İNŞ. TİC. LTD.ŞTİ.	100525/1	7,073.00	5,244.90	26.04.2010	ÜRETİMDE	14.09.2011	_
55	DESOS DİZAYN LTD. ŞTİ.	100516/27	12,120.00	10,662.16	28.06.2010 28.03.2013	ÜRETİMDE İNŞ AŞAM.	22.12.2011-	_
56	YAZKAN MÜHENDİSLİK	100524/7	11,439.00	7,547.68	19.07.2010	ÜRETİMDE	_	_
57	TAHİN İNŞAAT	100535/11	18,036.23	3,285.00	23.11.2010	ÜRETİMDE	08.06.2011	_
58	MURAT ATEŞ MAKİNA	100528/2	6,216.00	4,298.62	18.03.2011	ÜRETİMDE	_	_
59	BETONEL PREFABRİK	100512/1	17,536.00	5,543.00	29.04.2011	ÜRETİMDE	23.11.2012	_
60	MİTEK MAKİNA A.Ş.	100511/8	11,932.10	6,033.10	14.03.2012	ÜRETİMDE	04.05.2012	_
61	GÜRPLAST AMBALAJ	100523/7	12,135.26	8,494.68	_	ÜRETİMDE	_	_

BÖLGEMİZDE ÜRETİME GEÇEN KATILIMCILAR


GENPOWER JENERATÖR


DESOS DİZAYN


ALTES ALÜMİNYUM


ATEŞ MAKİNE


GÜROCAK PLASTİK


MASS MAKİNE



BAKHER HUGHES


ORAY PREFABRİK


MİTEK MAKİNE


AYDIN MAKİNE


BEŞÇELİK SAC KAPLAMA


PROMAK PROSES


YAZKAN DÖKÜM


BETONEL PRAFABRİK



ERHAN MAKİNA



ÖZGÜR DÖKÜM



OKA ENERJİ



ORAY PREFABRİK2



MEKSİS MAKİNA



TOKRA MEDİKAL



MNC AKÜ



LİMAK



SARGIN İNŞAAT



POLMAK

3.3 Parsel ve Parsel Ön Tahsisleri

2001 yılında yer seçimi çalışmaları aşamasında, Bölgede yapılan kamulaştırma sonucu oluşacak bedel artırımı davaları nedeniyle TOKİ tarafından 6 sanayi parseline ipotek konulmuştur. İpotek konulan parsellerle birlikte Bölgemizde toplam 324 adet sanayi parseli bulunmaktadır. Bu güne kadar tahsisi yapılan sanayi parseli sayısı 297'dir. 2013 yılı içinde 2 adet parsel tahsisi yapılmış olup, halen tahsis edilmemiş 21 adet sanayi parseli bulunmaktadır.



3.4 ASO 2. OSB İlave Alanı

Bölgemizin kuzeydoğusunda yer alan 2 Organize Sanayi Bölgesi ilave alanı yer seçimi ile ilgili olarak, Bilim Sanayi ve Teknoloji Bakanlığı, Ankara Büyükşehir Belediyesi ve Bölgemiz yetkililerinden oluşan alt komisyon tarafından yürütülen çalışmalar çerçevesinde, Bilim Sanayi ve Teknoloji Bakanlığı'nın 03.08.2012 tarih ve 1722 sayılı yazısı ile 2 OSB İlave Alanı yer seçimi kesinlik kazanmıştır. İlave alanın 328 hektarı Karma OSB, 105 hektarı ise İhtisas OSB olarak kabul edilmiş böylece toplam ilave alan 433 hektarı bulmuştur. 1/25000 ölçekli Maliköy-Temelli Çevre Düzeni Planına ilave alanın işlenmesi için yapılan revize plan değişikliği de Çevre ve Şehircilik Bakanlığınca onaylanmıştır. Bilim Sanayi ve Teknoloji Bakanlığı'na sunulan ASO 2. OSB Karma kısmına ait 1/5000 ölçekli Nazım İmar Planı ve 1/1000 ölçekli Uygulama İmar Planı 27.08.2013 tarihinde onaylanmıştır.

1/1000 ölçekli Parselasyon planı çalışmaları halen devam etmektedir. 2.OSB İlave alanı İhtisas kısmının Çevresel Etki Değerlendirmesi (ÇED) İzin ve Denetim Genel Müdürlüğü nezdinde yapılmış ve İhtisas kısmının ÇED çalışması olumlu sonuçlanmıştır.



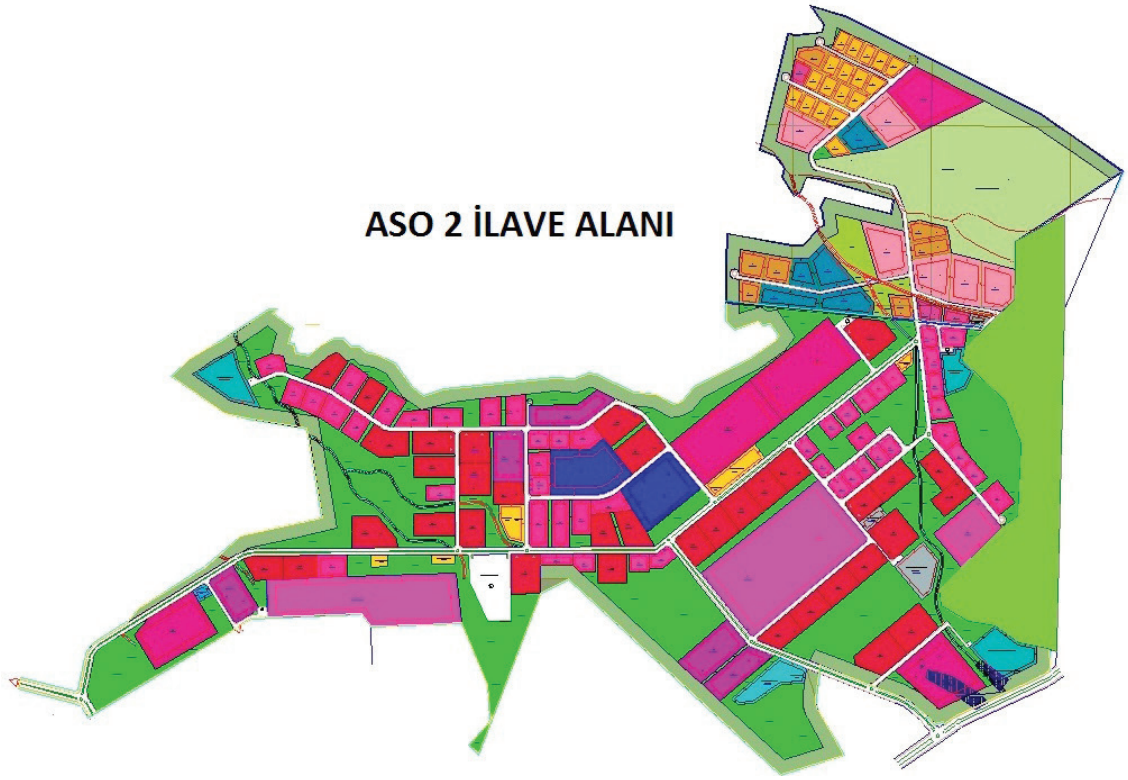

3.5 Ankara – Eskişehir Karayoluna Bağlantı Yolu

Bölgemizi Ankara – Eskişehir karayoluna bağlayan 5 Km uzunluğunda ve 35m genişliğindeki yolla ilgili olarak, 11.04.2007 tarihinde Ankara Büyükşehir Belediye Meclisince kabul edilen, 1/1000 ölçekli '' Ankara 2. OSB Yol Bağlantı İmar Planı'', 16.03.2012 tarihli Ankara Büyükşehir Belediyesi Meclisi toplantısında, teklifimiz üzerine revize edilerek ''Uygulama İmar Planı'' onaylanmıştır.

Eskişehir yolu bağlantı noktasında Başkent, Anadolu ve Dökümcüler Organize Sanayi Bölgelerine bağlantıyı rahatlatacak bir kavşak da bulunan, bu planın uygulama projeleri Bölgemiz tarafından hazırlanmış, Ankara Büyükşehir İmar Dairesi Başkanlığına onaylatılarak, yolun yapımı için, Fen İşleri Daire Başkanlığı'na intikal ettirilmiştir.

Bu yolun plana uygun olarak açılması için Bölgemiz Yönetim Kurulu ile Büyükşehir Belediyesi arasında akdedilmiş Hizmet Protokolü kapsamında Büyükşehir Belediyesi nezdinde üst düzeyde girişimlerimiz sürdürülmüştür.

Bu yol güzergahı üzerinde bulunan şahıslara ait tüm parseller Bölgemiz tarafından satın alınarak, mülkiyet sorunlarının da tümü çözülmüştür.

Böylece, yapılan çalışmalar sonunda, bağlantı yolunun açılmasının önünde hukuki ve idari hiçbir engel kalmamıştır.

4. Gelir-Gider ve Personel Durumu

4.1. Gelir – Gider Durumu

Yönetim Kurulumuzun 22.11.2012 tarih 351 sayılı toplantısında kararlaştırılarak Müteşebbis Heyetimize sunulan 2013 yılı gelir – gider bütçeleri 38.000.000,00 TL ve denk bütçe olarak, Bölgemizin 26.12.2012 tarihli Müteşebbis Heyet toplantısında onaylanarak uygulamaya konulmuştur. 2013 yılı Gelir-Gider Bütçelerinin 31.10.2013 tarihi itibari ile gerçekleşme durumları aşağıda sunulmuştur.

ANKARA SANAYİ ODASI 2. ve 3. ORGANİZE SANAYİ BÖLGESİ

EKİM 2013 FİİLİ GELİR - GİDER DURUMU

GELİR					
F. NO	M. NO	GELİRİN CİNSİ	2013 YILI TAHMİNİ BÜTÇE	OCAK-EKİM /2013 GERÇEKLEŞEN	GERÇ. %
1		KATKI PAYI GELİRLERİ	80.000,00	38.262,82	47,83
2		GENEL GELİRLER	1.325.000,00	1.124.092,55	84,84
3		ELEKTRİK-SU-D.GAZ SATIŞI	5.925.000,00	4.072.238,91	68,73
4		ARSA TAHSİS GELİRLERİ	28.500.000,00	1.791.139,48	6,28
5		FAİZ GELİRLERİ	2.170.000,00	1.499.730,65	69,11
YEKÜN			38.000.000,00	8.525.464,41	22,44

GİDER					
F. NO	M. NO	GİDERİN CİNSİ	2013 YILI TAHMİNİ BÜTÇE	OCAK-EKİM/2013 GERÇEKLEŞEN	GERÇ. %
1		YATIRIM GİDERLERİ	23.909.998,00	1.749.195,69	7,32
2		ARAZİ VE ARSALAR	5.200.001,00	153.802,30	2,96
3		BAKIM ONARIM GİDERLERİ	365.000,00	48.038,58	13,16
4		PERSONEL GİDERLERİ	1.385.000,00	932.118,77	67,30
5		GENEL GİDERLER ve DIŞARIDAN SAĞLANAN FAYDA VE HİZMETLER	6.259.999,00	4.334.640,07	69,24
6		MALİ VE MADDİ DURAN VARLIKLAR	870.002,00	244.401,29	28,09
7		FAİZ GİDERİ KAMBİYO ZARARI	10.000,00	0,00	0,00
YEKÜN			38.000.000,00	7.462.196,70	19,64

Aso Eğitim Vakfı'na 2012 yılında 3.000.000,00 TL özgülenmiştir.

4.2. Personel Durumu

Yönetim Kurulumuzun 22.11.2012 tarih 351 sayılı toplantısında kararlaştırılarak, Müteşebbis Heyetimizin 26.12.2012 tarihli toplantısında onaylanan, 2013 yılı kadro cetveli 22'si dolu 17 boş toplam 39 olarak belirlenmiştir.

2013 yılı içinde Bölge Müdürü işten ayrılmış, yeni Bölge Müdürü ve (1) sekreter işe alınmıştır.

METES VOC Test Merkezi Projesi süresinin 21.06.2013 tarihinde sona ermesi nedeniyle bu proje yönetim birimi için açılan 4 dolu 2 boş toplam 6 kişilik kadro. personel kadro cetvelinden çıkartılmış ve Bölgemiz kadro cetveli buna göre yeniden düzenlenmiştir.

Buna göre, 2014 yılı personel kadromuzun 19'u dolu 14'ü boş olmak üzere toplam 33 personel olarak gerçekleşmesi beklenmektedir.

4.3 ASO 2. ve 3. OSB Mesleki Test ve Sertifikalandırma Merkezi Projesi / ASO 2.ve 3. OSB METES İktisadi İşletmesi

Avrupa Yeterlilikler Çerçevesi ile uyumu sağlamak, Mesleki Yeterlilik Kurumu'nun ve Ulusal Yeterlilik Sisteminin geliştirilmesine destek vermek üzere Avrupa Birliği ve Türkiye Cumhuriyeti tarafından finanse edilen UYEP projesinin alt bileşeni olan Voc-Test Merkezleri projesi kapsamında, Türkiye düzeyinde seçilen 26 kuruluştan biri olarak, 21.03.2011 - 21.06.2013 tarihleri arasında 386.394,33 Avro bütçeli " Mesleki Test ve Sertifikalandırma Merkezi Kurulması Projesi " gerçekleştirilmiştir.

Projenin nihai hedeflerinden olan;

- MAKİNE RESSAMI SEVİYE 3,4 ve 5

  MAKİNE MONTAJCISI SEVİYE 3 ve 4

  BORVERKÇİ SEVİYE 4

  ASANSÖR MONTAJCISI SEVİYE 3 ve 4

  ASANSÖR BAKIM VE ONARIMCISI SEVİYE 3 ve 4

mesleklerinin Ulusal Meslek Standartları ve Ulusal Yeterlilikleri hazırlanmıştır. Bunlar Resmi Gazete'de ve MYK internet sitesinde yayımlanarak yürürlüğe girmiştir.

- Mesleklerin Ulusal Yeterliliklerinin ölçme ve değerlendirilmesinde kullanılacak teorik ve performans soruları geliştirilerek "Soru Bankası" oluşturulmuştur.

- Ulusal Mesleki Yeterliliklerin test ve sertifikalandırmalarının yapılacağı

iktisadi işletme olarak faaliyet gösterecek bir Test Merkezi kurulmuştur.

- Merkez, TS EN ISO/EC 17024 Personel Belgelendirme Standardına uygun Kalite Yönetim Sistemine, fiziki kapasiteye ve personel yapısına uygun hale getirilmiştir.

- Projenin nihai teknik ve mali raporları hazırlanarak 07.10.2013 tarihinde sözleşme makamı olan Merkezi Finans ve İhale Birimi Başkanlığı'na teslim edilmiştir.

- Merkezimiz;

  Makine Bakımcı (Seviye 3)

  Makine Bakımcı (Seviye 4)

  Makine Bakımcı (Seviye 5)

  Makine Montajcısı (Seviye 3)

  Makine Montajcısı (Seviye 4)

  Hidrolik- Pnömatikçi (Seviye 4) ve

- Hidrolik Pnömatikçi (Seviye 5) olmak üzere 7 Ulusal Mesleki Yeterlilikte 03.12.2013 tarihinde Türk Akreditasyon Kurumu (TÜRKAK) tarafından akredite edilmiştir.

- Merkezimiz, Mesleki Yeterlilik Kurumu'nca verilecek "Tam Yetkilendirilme" aşamasındadır. MYK yetkilendirmesini takiben 7 Ulusal Mesleki Yeterlilikte Test ve Belgelendirme hizmetlerine başlayacaktır.





5. 3. Organize Sanayi Bölgesi (Alagöz)

Bölgemizce Milli Emlak Genel Müdürlüğü'nden satın alınan ve 3. Organize Sanayi Bölgesi arazisinin büyük bölümünü kaplayan Alagöz 10 nolu parselle ilgili olarak Polatlı Kadastro Mahkemesinde devam eden davada, mahkemece taşınmazın bulunduğu bölgenin Sincan İlçesi sınırlarına dahil edilmesi nedeni ile yetkisizlik kararı verilmiş ve dosya Sincan Kadastro Mahkemesine gönderilmiştir. Sincan Kadastro mahkemesi ise bu konuda Polatlı Kadastro mahkemesinin yetkili olduğu görüşü ile yetkisizlik kararı vermiştir.

Aynı konuda iki yetkisizlik kararı bulunduğundan Sincan Mahkemesi tarafından dosya Yargıtay 20. Hukuk Dairesine gönderilmiştir. Yargıtay bu davanın Polatlı Kadastro mahkemesinde görülmesi yönünde karar vermiş olup dava sürecinin takibine devam edilmiştir.

6. ASO 2. ve 3. OSB METES İktisadi İşletmesi ve İştiraklerimiz

6.1 ASO 2. VE 3.OSB Mesleki Test ve Sertifikalandırma Merkezi İktisadi İşletmesi

Merkezi Finans ve İhale Birimi ile imzalanan protokol gereğince yürütülen "Mesleki Test ve Sertifikalandırma Merkezi Kurulması Projesi" nin 21.03.2013 tarihinde sona ermesini takiben çeşitli mesleklerde test ve sertifikalandırma faaliyetlerini yürütmek üzere, Yönetim Kurulumuzun 21.02.2012 tarih 0332/04 sayılı kararı ile ASO 2. ve 3.OSB Mesleki Test ve Sertifikalandırma merkezi İktisadi İşletmesinin kurulması için Yönetim Kurulumuza yetki verilmesi amacıyla Müteşebbis Heyete sunulan ve Müteşebbis Heyetin 28.03.2012 tarih ve 37/03 sayılı kararı ile alınan yetkiye istinaden 20.04.2012 tarih ve 336/01 sayılı kararı ile "ASO 2. ve 3.OSB Mesleki Test ve Sertifikalandırma Merkezi İktisadi İşletmesi" kurulmuştur.

6.2 OSB Teknoloji Geliştirme Bölgesi Sanayi ve Ticaret Ltd. Şti.

28.12.2004 tarihinde, 6207 sayılı ticaret sicil gazetesinde yayınlanarak 198523 sicil numarası ile kurulan OSB TEKNOLOJİ GELİŞTİRME SANAYİ VE TİC. LTD. ŞTİ.'nde Bölgemiz ASO 1.OSB ile birlikte %50 kurucu hisseye sahiptir.

Kuruluş amaçları, daha sonra 19.12.2005 tarihinde 6455 sayılı ticaret sicil gazetesinde yayınlanmak sureti ile genişletilerek, başta ASO üyeleri olmak üzere diğer sanayicilere de ücret karşılığı eğitim hizmeti vermeye başlamıştır.

Şirketin kuruluş amaçlarında yer alan diğer bir konu da,

Teknoloji geliştirme bölgeleri kurmak ve ortaklık tesis etmek olup, Bu amaçla ASO TEKNOPARK A.Ş. 'ye % 10 hisse ile kurucu ortak olunmuştur.

OSB TEKNOLOJİ GELİŞTİRME SANAYİ VE TİCARET LTD. ŞTİ. ŞİRKET YAPISI

SIRA NO	ŞİRKET ORTAKLARI	HİSSE MİKTARI	HİSSE ORANI	SERMAYE TUTARI (150.000.-)	ÖDENMİŞ SERMAYE
1	ASO 1. ORGANİZE SANAYİ BÖLGESİ	50	% 50	75.000.-	75.000.-
2	ANKARA 2. VE 3. ORGANİZE SANAYİ BÖLGESİ	50	% 50	75.000.-	75.000.-

2013 yılında şirket çalışmalarına katkı verilmeye devam edilmiştir.

6.3 ASO TEKNOPARK A.Ş.

Kurucu ortağı bulunduğumuz ASO Teknopark Teknoloji Geliştirme Bölgesi Bakanlar Kurulunun 25.02.2008 tarihli kararı ile 20.03.2008 tarih ve 26822 sayılı resmi gazetede yayınlanarak ilan edilmiştir. Alcı 926 parseli, ASO TEKNOPARK olarak gösteren 1/25000 ölçekli Malıköy/Temelli çevre düzeni planı revize önerimiz, Bayındırlık ve İskan Bakanlığınca onaylanmıştır. Hazine adına kayıtlı iken 04.10.2010 tarihinde 1.258.446,00 m^2 arsanın tapusu Teknopark A.Ş. adına tescili yapılarak tapusu ASO adına alınmıştır.

1.244.888,14 m^2'lik kısmında 1/5000 ölçekli Nazım ve 1/1000 ölçekli İmar Planı 08.02.2012 tarihinde Bilim ve Teknoloji Genel Müdürlüğünce onaylanmış ve planlar kesinlik kazanmıştır.

ASO TEKNOPARK A.Ş. ŞİRKET YAPISI

SIRA NO	ŞİRKET ORTAKLARI	HİSSE MİKTARI	HİSSE ORANI	SERMAYE TUTARI (50.000.-)	ÖDENMİŞ SERMAYE
1	ANKARA SANAYİ ODASI	250	% 50	25.000.-	25.000.-
2	TOBB EKONOMİ VE TEKNOLOJİ ÜNİVERSİTESİ	100	% 20	10.000.-	10.000.-
3	ASO 1. ORGANİZE SANAYİ BÖLGESİ	50	% 10	5.000.-	5.000.-
4	ANKARA 2. VE 3. ORGANİZE SANAYİ BÖLGESİ	50	% 10	5.000.-	5.000.-
5	OSB TEKNOLOJİ GELİŞTİRME SANAYİ VE TİCARET LTD. ŞTİ.	50	% 10	5.000.-	5.000.-

6.4 OSB DOĞALGAZ A.Ş.

Bölgemize daha Ekonomik şartlarda doğalgaz teminini sağlamak amacıyla, Yönetim Kurulumuzun talebi üzerine, Müteşebbis Heyetimizin 25.03.2008 tarihli toplantısında, toplam sermaye değeri 4.000.000,00 TL olan ve Organize Sanayi Bölgeleri tarafından kurulan şirkete, Bölgemizin 500.000,00 TL'ye kadar hisse alımı suretiyle ortak olunmasına karar verilmiştir.

Buna göre;

250 pay Ankara Sanayi Odası I.Organize Sanayi Bölgesinden,

250 pay Bursa Ticaret ve sanayi Odası organize Sanayi Bölgesi'nden olmak üzere toplam 500 pay (500.000 TL sermaye) nominal değer üzerinden 08.04.2010 tarihli OSB DOĞAL GAZ ANONİM ŞİRKETİ

Şirket Hisse Devri Sözleşmesi ile devir (bedelsiz) alınarak OSB Doğal Gaz A.Ş.ye ortak olunmuştur.

Taahhüt edilen 500.000 TL sermayenin %25 ine karşılık gelen 125.000,00 TL'nin ödemesi de yapılmış bulunmaktadır.

Şirketin çalışmaları yakınen takip edilmiş olup, talep edildiğinde taahhüt edilen sermaye payı ödenecektir.

6.5 ASO EĞİTİM VAKFI

Ankara Sanayi Odası Oda Meclisinin 28.03.2012 tarihli ve 39 sayılı toplantısında ASO Eğitim Vakfı kurulmasına karar verilmiş olup, Müteşebbis Heyetimizin aynı gün 28.03.2012 tarih ve 38 sayılı toplantısında yapılan görüşmeler sonucunda Bölgemizin de ASO Eğitim Vakfına kurucu üye olmasına ve vakfa 3.000.000,00 TL özgülenmesine karar verilmiştir.

Müteşebbis Heyetimizin söz konusu kararı doğrultusunda, 3.000.000,00 TL vakıf hesabına yatırılmıştır.

Ankara Sanayi Odası

50 Yıl

2014 Çalışma Programları

Ankara Sanayi Odası

ASO 1. Organize Sanayi Bölgesi

ASO 2. ve 3. Organize Sanayi Bölgesi

Ankara Sanayi Odası

50 Yıl

2014 Çalışma Programı

Ankara Sanayi Odası

Vizyonumuz

Başkenti sanayi ve teknolojide lider yapmak.

Misyonumuz

Ankara sanayicisinin yüksek katma değer üretmesine, rekabet gücünün artırılmasına katkı sağlamak ve başta ilimiz olmak üzere ülkemizin ekonomik, teknolojik, sosyal ve kültürel gelişiminde yol gösterici olmak.

- **Değerlerimiz**
- **Dürüstlük**
- **Şeffaflık**
- **Hesap verebilirlik**
- **Kaliteli hizmet**
- **Saygınlık ve güven**
- **Tarafsızlık**

1. GİRİŞ

Ankara Sanayi Odası 2014 yılında; EFQM Mükemmellik Modeli çalışmaları kapsamında hazırlanan, Yönetim Kurulu tarafından kabul edilen; 2012 – 2016 yıllarını kapsayan ve ekte bulunan "Stratejik Plan"a sadık kalınarak, üyelerine ve topluma yönelik hizmetlerini sunmaya devam edecektir.

Odamız 2012 - 2016 Yılları Stratejik Planında yer alan ana stratejiler;

- Üyelere yönelik hizmetlerin geliştirilmesi,
- Ankara'nın sanayi yatırımları için cazibe merkezi haline getirilmesi,
- Çalışanların stratejik hedeflere uygun nitelikte olmasının sağlanması,
- Sosyal, kültürel politikalar, projeler ve işbirlikleri geliştirilmesi,
- Kaynak yönetimi'dir.

2014 yılı Çalışma Programı, geçen sene olduğu gibi, bu ana stratejilerimiz dikkate alınarak ve mevzuat uyarınca vermemiz gereken hizmetlerin en etkili şekilde gerçekleştirilmesi yönünde planlanarak, ilgili bölümlerde detaylandırılmıştır.

2. ÜYELERE YÖNELİK HİZMETLERİN GELİŞTİRİLMESİ

2.1 İnovasyon ve Patent Çalışmaları

Bir önceki yıl olduğu gibi üyelerimize üretimden pazarlama aşamalarına kadar inovatif çalışmalar yapmalarını desteklemek amacıyla, gerekli araştırma-geliştirme faaliyetleri kapsamında Türk Patent Enstitüsü ile işbirliği protokolü imzalanmış olup, bu doğrultuda eğitilecek uzmanlarımız tarafından üyelerimize patent, tasarım ve markalaşma konularında araştırma, bilgilendirme ve danışma hizmetleri vermek üzere çalışmalara devam edilecektir.

Finansal kaynak sağlanması konusunda belirlenen hedeflere ulaşmak için Avrupa Birliği, Ankara Kalkınma Ajansı, Bilim, Sanayi ve Teknoloji Bakanlığı, Ekonomi Bakanlığı, Gıda, Tarım ve Hayvancılık Bakanlığı, TÜBİTAK, KOSGEB, Türkiye Teknoloji Geliştirme Vakfı vb. kurum ve kuruluşlardan mali destekler araştırılacaktır.

AB-Türkiye arasında sivil toplum diyaloğu çerçevesinde yürütülmüş ve tamamlanmış olan InnoSMES Projesinin çıktısı olarak öncelikli olarak projeye katılmış olan üyelerimizin inovasyon planlarının hazırlanması ve yapacakları faaliyetlere yönelik olarak sağlanacak desteklerin belirlenmesi çalışmaları yapılacaktır.
Bu faaliyetlerin neticesine göre İnovasyon Merkezi kurulması için bir model geliştirilmesine yönelik faaliyetler sürdürülecektir.

2013 yılı çalışma programında da bulunan bu modelin alt yapısı oluşturulmaya başlanmıştır. İspanya ve Yunanistan Odalarıyla birlikte yürütülen İnnoSmes Projesi ile bağlantılı olarak değerlendirilmektedir. Sanayi ihtiyaçlarının belirlenerek üniversitelere bilgi aktarılabileceği düşünülerek; bu konuda aşağıdaki faaliyetler öngörülmüş olup, 2014 yılında yürütülecektir.

- InnoSmeS projesi çerçevesinde projenin devamlılığını sağlayacak yeni bir projenin hazırlanması ve bu projenin AB ve ulusal fonlara sunulması,

- Ankara'da bulunan Ar-Ge merkezlerine ziyaret planlaması yapılması ve ilk olarak ODTÜ Ar-Ge Merkezi Koordinatörlüğü ile iletişime geçilmesi,
- TOBB-ETÜ'de yer alan "Garaj"ın ziyaret edilmesi,
- Teknoloji Transfer Ofisleri'ne (TTO) ziyaretler gerçekleştirilmesi,
- Firma değerlendirme (CIAD) çalışmalarına devam edilmesi planlanmaktadır.

2.2 Destekler

Üyelerimiz faaliyetlerini gerçekleştirirken mevcut yatırım, ürün geliştirme, pazarlama ve uluslararası standartlara uygun üretim konularında, Avrupa Birliği, TÜBİTAK, KOSGEB, Ankara Kalkınma Ajansı, Bilim, Teknoloji ve Sanayi Bakanlığı, Ekonomi Bakanlığı, Gıda, Tarım ve Hayvancılık Bakanlığı, Türkiye Teknoloji Geliştirme Vakfı vb kurumların sağladığı desteklerden yararlanmaları konusunda araştırmalar ve çalışmalar yapılacaktır. Üyelerimize bu destekler konusunda güncel bilgi ve danışmanlık hizmeti sunulmaya devam edilecektir.

2.3 Ankara Uluslararası Fuarcılık ve Kongre Merkezi

Ankara sanayisi için büyük önem taşıyan Uluslararası Fuar ve Kongre Merkezi, iştirakimiz olan Ankara Uluslararası Fuarcılık ve Kongre A.Ş. adı ile 17 Şubat 2012 tarihinde kurulan şirket tarafından inşa edilecektir. Tamamlandığında 50.000 m^2 açık ve 50.000 m^2 kapalı alanı olacak fuar ve kongre merkezinin 2014 yılında bitirilmesi planlanmaktadır.

Fuar ve Kongre Merkezi'nin mimari, projesi tamamlanmış yapılan değişiklikler sonrasında şirket yönetim kurulunca onaylanmıştır. Buna paralel olarak yatırım için şirketin sermayesinin arttırılmasına karar verilmiştir. Odamızın hissesi karşılığında sermaye ye katkısı Oda Meclisince onaylanmış ve Yönetim Kuruluna yetki verilmiştir. İnşaat faaliyetleri planlandığı gibi devam etmektedir.

2.4 ASO İş Melekleri Ağının Kurulması

ODTÜ Teknopark'ın bir iş melekleri ağı mevcut olup, bu ağın temel olarak alınması uygun görülmüştür. Bu konuda destek alınabilecek üst düzey

uzmanlarla ilgili araştırma ve planlamaya başlanmıştır. ODTÜ Teknopark İş Melekleri Ağı'nın ASO İş Melekleri Ağı olarak değiştirilmesi için görüşmelere devam edilecektir.

2.5 Üye Kayıtları ve Güncelleme İşlemleri

5174 sayılı Türkiye Odalar ve Borsalar Birliği ile Odalar ve Borsalar Kanunu Muamelat Yönetmeliği ve Kayıt Ücreti ile Yıllık Aidat ve Munzam Aidatın Tespiti ve Ödenmesi Hakkında Yönetmelik'in ilgili hükümleri çerçevesinde, Ankara sanayi potansiyeli gözönünde bulundurularak, üye sayımızın artırılması hedeflenmektedir.

Üye sayımızın artırılmasına çalışmalarına istinaden, 2013 yılı içerisinde Odamızca başlatılan re'sen kayıt işlemlerine, Gelir İdaresi Başkanlığı, Sosyal Güvenlik Kurumu, Türkiye Ticaret Sicil Gazetesi v.b. kaynaklardan yapılan araştırma ve çalışmaların sonuçlarına göre, üyemiz olmayan 1607 sanayicinin re'sen kayıtları tamamlanmıştır. 2014 yılında da benzer şekilde üye tespit ve re'sen kayıt çalışmalarına devam edilecektir.

2014 yılında üye sayımızın artırılması hedefimizin gerçekleştirilmesi için, Türkiye Ticaret Sicil Gazetesi'nde yayımlanan yeni şirket kayıtları günlük takip edilerek, Odamıza kaydı uygun olan firmalar re'sen kayıt edilecektir. Ayrıca üyelerimizin bilgileri aynı yöntemle güncellenecektir.

01.06.2004 tarihinde yürürlüğe giren 5174 sayılı Türkiye Odalar ve Borsalar Birliği ile Odalar ve Borsalar Kanunu'nun 10. maddesi çerçevesinde öngörülen, üyelerimizin durum değişikliklerine ilişkin güncelleme işlemlerinin yapılmasına devam edilecektir. Ticaret Sicil Gazetesinden üye firmaların bilgileri güncellenecektir.

6102 sayılı Kanunun geçici 7. maddesine dayanılarak çıkartılan, 30 Aralık 2012 tarihli Resmi Gazete'de yayımlanarak yürürlüğe giren "Münfesih Olmasına veya Sayılmasına Rağmen Tasfiye Edilmemiş Anonim ve Limited Şirketler ile Kooperatiflerin Tasfiyelerine ve Ticaret Sicili Kayıtlarının Silinmesine İlişkin Tebliğ" ve 27 Ocak 2013 tarihli Resmi Gazete'de yayımlanarak yürürlüğe giren "Ticaret Sicili Yönetmeliği"ne istinaden 2014 yılı Ocak ayından itibaren Tebliğler ekinde ticaret sicil numaraları ve ünvanları belirtilen Anonim ve Limited Şirketler ile Gerçek Kişilerin kayıtlarının re'sen silinmesine başlanacaktır.

Odamız hizmetlerinin yerinden ve daha hızlı bir şekilde verilebilmesini teminen, ASO 1. OSB temsilciliğinde, ASO Ostim-İvedik Bölgesi Temsilciliğinde, Ankara Ticaret Sicili Memurluğu'ndaki ASO Kayıt Ofisinde ve Ankara Lojistik Üssünde yer alan Kazan Temsilciliği'nde, üyelerimizin talepleri doğrultusunda

faaliyetlerimiz 2014 yılında da hızlı ve kaliteli şekilde sürdürülmeye devam edilecektir. Odamız tarafından üyelerimize verilen hizmetlerin mümkün olduğunca elektronik ortamda verilebilmesi için gerekli altyapı çalışmalarına başlanılacaktır.

2.6 Ekonomik Araştırmalar ve İstatistiki Çalışmalar

Odamız ekonomik ve sosyal konulardaki gelişmelerin ve değişimlerin üyelerimiz üzerindeki etkisini belirlemek amacıyla, dönemsel olarak anket çalışmaları yapacak ve sonuçlarına ilişkin görüş ve önerileri kamuoyu ile paylaşacaktır.

Bu çerçevede, 3 ayda bir periyodik olarak düzenlenen "ASO Üyeleri Eğilim Anketi" uygulamalarına devam edilecektir.

Her yıl düzenlenen "Türkiye'nin En Büyük 500 Sanayi Firması" ve onu takip eden "İkinci 500 Büyük Sanayi Firması" araştırmaları temel alınarak, üyemiz firmaların sıralamadaki yerleri ve aldıkları payların hesaplanmasına ilişkin çalışmalara devam edilecektir.

2.7 ASO Gündem Toplantıları

Odamızca, ülkemizde ve dünyada yaşanan ekonomik ve sosyal gelişmeler ışığında düzenlenen "ASO Gündem Toplantıları" aracılığı ile konuyla ilgili bürokratlar, iş dünyası temsilcileri, uzmanlar ve diğer yetkililer üyelerimizle biraraya getirilerek, görüş alışverişinde bulunmaları sağlanacaktır.

2.8 Eğitimler

Ülke, bölge ve il olarak tam anlamıyla bir değişim ve gelişim çağı yaşıyoruz. Bilgi unsurunun, teknolojinin ve iletişim araçlarının gelişimi ve fırsatlar arttıkça, bireylerin de gelişim gereksinimi artıyor. Çağın gerisinde kalmamak adına, çalışanların yöneten tarafından eğitime yönlendirilmesinin, çalışanlara kendilerini geliştirme fırsatları sunulmasının önemi, getirileri ve katkısı oldukça büyüktür.

Günümüzde her alanda yaşanan hızlı ve baş döndüren değişimler ve gelişmeler, firmaların da bu hızlı gelişmelere ayak uydurmasını zorunlu kılıyor. İnsana

yapılan yatırımlar, çalışanlara kazandırılan niteliklerle, personelin bireysel gelişimine sunulan katkıyla yani, eğitimle mümkün olacağının bilincindeyiz.

Alınan eğitimlerin gözle görülür farkındalıklar oluşturduğuna tanık olan çalışanlar, öğrendikleri bilgileri iş yaşamlarına, aile yaşamlarına ve sosyal yaşamlarına yansıtmakta gecikmeyeceklerdir. Edindikleri değişim ve gelişim yanlısı tutum, onları daha iyi hizmet vermeye teşvik edebilecektir.

Bu nedenle, Odamız eğitim organizasyonları düzenlemeyi, çalışanlara çeşitli kurs, konferans ve seminerler tertiplemeyi önemli bir görev olarak görmektedir. Geçmiş senelerde olduğu gibi, 2014 senesinde de eğitimlerimiz Ocak-Nisan, Mayıs-Ağustos, Eylül-Aralık dönemleri olmak üzere 3 dönem halinde planlanıp gerçekleştirilecektir. Bu eğitimlerimize Oda çalışanlarımızın da iştirak etmeleri teşvik edilerek, kişisel ve mesleki gelişimlerine fayda sağlanacaktır.

Ayrıca; 2014 yılında üyelerimizi gerek mesleki konularda gerekse Ülkemiz ve iş dünyasının gündeminde yer alan çeşitli konularda, bunun yanısıra mevzuattaki yenilikler ve sanayicilerin yükümlülükleri hakkındaki gelişmeler yakından takip edilmek suretiyle seminerler ve bilgilendirme toplantılarıda devam edecektir.

2.8.1 Mesleki Eğitimler

Mesleki eğitim, sanayi için büyük önem arz eden konuların başında gelmektedir. Bunun bilincinde olan Odamız, farklı açılardan, mesleki eğitim konusunda öncü olan kuruluşlar arasında yer almaktadır. 2014'de, geçtiğimiz yıllarda olduğu gibi mesleki eğitim alanında yürütülen ve örnek teşkil eden projelere devam edilecektir.

İl İstihdam ve Mesleki Eğitim komisyonunda, geçtiğimiz yıllarda olduğu gibi bu yıl da aktif olarak görev alınacak olup, Odamızın Ankara İl İstihdam ve Mesleki Eğitim Yürütme Kurulunda temsiline bu yıl da devam edilecektir.
Odamız, Dikmen Endüstri Meslek Lisesi, MAN Türkiye A.Ş. ve diğer ilgili üyelerimiz ile işbirliği halinde uzun yıllardır sürdürülmekte olan ve ikili mesleki eğitim uygulaması olan projemiz bünyesinde Elektroteknik ve Metal Teknik konularında çırak ve kalfa yetiştirilme sınavlarını gerçekleştirmeye ve sertifika vermeye devam edecektir. Ayrıca; çırakların sözleşmelerinin tasdiki ve Odamız bünyesinde kayıtlarının tutulması işlemleri sürdürülecektir.

Bir mesleki eğitim projesi olarak başlamış ve 2006 yılında merkez haline getirilmiş olan "ASO I. Organize Sanayi Bölgesi Otomasyon Teknolojileri Eğitim ve Uygulama Merkezi"nde verilen eğitim hizmetleri sürdürülerek, otomasyon teknolojileri konusunda gelişen teknolojilere bağlı olarak düzenlenmeye devam edilecektir.

2.8.2 Staj Çalışmaları

Odamız birimlerinde TOBB Ekonomi ve Teknoloji Üniversitesi'nce uygulanmakta olan "Ortak Eğitim Modeli" kapsamında öğrencilerin staj yapması sağlanacak, Ortak eğitimin yanısıra diğer üniversite öğrencileri ile Ticaret Liselerindeki öğrencilerin de talepleri değerlendirilecektir.

Ayrıca, 2014 yılında Yüksek Öğretim Kurumu kanalıyla gelen staj talepleri, üyelerimizle yapılan yazışmalar sonucu ilgili firmalar tespit edilerek, stajlar üyelerimizin de katkılarıyla sürdürülecektir.

2.8.3 ASO KOSGEB Uygulamalı Girişimcilik Okulu

Odamız ile KOSGEB arasında; 2013 yılında ilimizdeki girişimcilik potansiyelini arttırmak amacıyla imzaladığı protokol kapsamında; KOSGEB'in kendi işini kurmak isteyen yeni girişimci adaylarına sağladığı Girişimcilik Kredileri kapsamındaki "Girişimcilik Eğitimleri", "ASO Hasan ALTUN Konağı Girişimcilik Okulu" nda başlamıştır.

2014 yılında da Proje kapsamında gerçekleştirilecek Uygulamalı Girişimcilik Eğitimlerimizde; kendi işini kurmak isteyen girişimcilerin bir iş planına dayalı olarak kuracağı, işletmelerin başarı düzeylerini artırmak amacıyla, genel girişimcilik becerilerinin geliştirilmesinin yanı sıra uygulamalı atölye çalışmaları, işletme yönetimi, üretim, pazarlama, finans gibi eğitimler devam edecektir.

Söz konusu eğitimler sonunda katılımcılara Uygulamalı Girişimcilik Eğitimi Katılım Belgesi verilecek olup, iş planının kabul edilmesi koşuluyla KOSGEB'in vereceği 30.000-TL'lik kısmı geri ödemesiz, toplamda 100.000-TL tutarında olan yeni girişimci desteğinden yararlanabileceklerdir. Girişimcilik eğitimi mezunlarına iş planı hazırlanması konusunda danışmanlık desteği verilecektir.

2014 yılı için, dönemsel olarak 20'şer kişilik hafta içi ve hafta sonu grupları halinde, toplam 12 girişimcilik eğitimi planlanmaktadır.

2.8.4 Özel ASO Anadolu Teknik Lisesi

2012-2013 Eğitim-öğretim yılında hizmete giren Özel ASO Anadolu Teknik Lisesi 2013-2014 eğitim-öğretim yılında kendi hizmet binasına geçmek sureti ile çalışmalarına devam edecektir.

Bilimsel, uygulamalı, çağdaş, değişim odaklı, sorgulayan, araştırmacı eğitim anlayışı ve alanında uzman eğitim kadrosu ile öğrencilerin tamamına burslu eğitim vererek, öğrencilere ücretsiz özel eğitim imkanı sağlamaya devam edecektir. Özel ASO Anadolu Teknik Lisesi'nin stratejik eylem planı şu şekildedir.

1- İşsizlere Meslek Edindirme Kursları

İhtiyaç talepleri doğrultusunda belirlenecek alanlara yönelik Türkiye İş Kurumu, Başbakanlık Sosyal Yardımlaşma Vakfı kayıtlarında bulunan işsiz vatandaşların bu kurslara alınması için ve ayrıca bu kurslara katılabilecek işsiz gönüllülerin;

- UMEM
- Aktif istihdam tedbirleri
- İşkur projeleri
- Kalkınma Ajansı Projeleri gibi

değişik projelerde hibe desteği alarak işsizlere yönelik meslek eğitimi kursları yapılarak bölgemiz sanayi kuruluşlarına kazandırılacaktır.

Verilecek meslek edindirme kursları MEB e -yaygın otomasyon sisteminde belirlenen süreler çerçevesinde tam gün tam yıl programında eğitimler verilecektir. Bu kursların bitiminde MEB onaylı ve ayrıca Çalışma İş Kanununda zorunlu hale gelmiş olan "tehlikeli ve çok tehlikeli mesleklerde alınması zorunlu olan" sertifikaya da sahip olacaklardır.

Düzenlenecek bu kurslara ihtiyacı olan sanayi kuruluşları hangi alanda elemana ihtiyacı olduklarını Türkiye İş Kurumu İl Müdürlüğüne talepte bulunarak ve bölgemizde bulunan eğitim kurumları ile koordine ederek gerçekleştirirler. Bölgemizde mesleki eğitim faaliyetlerinde Sincan Kaymakamlığı ve İlçe Milli Eğitim Müdürlüğü ile işbirliğine gidilecektir.

Özellikle belirtmek isteriz ki; bu kurslarda yaşanan en büyük sıkıntı yeterli sayıda insan kaynağının bulunamamasıdır.

2- Okul Sanayi Eğitim Programları (Osep) İkili Mesleki Eğitim

Erkunt Mesleki Eğitim Merkezi tarafından yürütülmekte olan ikili mesleki eğitim (OSEP) öğrencilerine, sözleşme ile bağlı olduğu işletmelerden gelecek talepler doğrultusunda, müfredat programları dışında olmak üzere gelişmelerini ve niteliklerini artırıcı ilave kurslar öncelikle Erkunt Mesleki Eğitim Merkezi olmak üzere, ihtiyaç halinde ASO Teknik Kolejinin de desteğiyle bu öğrencilerin mesleki bilgi ve becerileri artırılacaktır.

4+4+4 zorunlu 12 yıllık eğitim kapsamında OSEP öğrencilerine Meslek Lisesi diplomasına götüren eğitimlerimiz devam etmektedir.Bu eğitimde ASO Teknik Kolejinin imkanlarından da yararlanılacaktır.

3- Lise Mezunlarına Meslek Lisesi Diploması Kazandırma

Genel lise programını tamamlayıp meslek lisesi diploması almak isteyen gönüllülere Orta Öğretim Kurumları yönetmeliğinin 61.maddesi Telafi Eğitimi Programı kapsamında İl Milli Eğitim Müdürlüklerince belirlenen takvime ve onaylanan programa göre istediği alanda mesleki eğitim verilir. Verilecek olan teorik ve uygulamalı mesleki eğitimin süresi yaklaşık bir yıldır. Meslek Lisesi Diploması almak isteyen gönüllülerin sürenin uzun olması nedeniyle teşvik edici unsurlarda olmalıdır.(Günlük harçlık vermek, sigorta,yemek vb.)

Öncelikle Makine Teknolojileri CNC dalında ve Metal Teknolojisi Kaynakçılık dalında mesleki programlar başlatılacaktır. Bu çalışmaların sonuçlarına göre, arzu edilen meslek dalları içinde bu mesleki programlara devam edilecektir.

4- Meslek Lisesi Mezunlarına Oryantasyon Eğitimi

Meslek lisesi mezunu olup, çalışacağı sanayi kuruluşunda mesleği ile ilgili çalışmaya başlamadan önce çalışma ortamına ve iş hayatına ilişkin eğitimler verilecektir.

5- Bölgemiz Fabrikalarında Mevcut Çalışanların Mesleki Geliştirme Kursları

ASO Meslek Komisyonları ve sanayicilerden alınacak ihtiyaç talepleri doğrultusunda bölgemiz Erkunt Mesleki Eğitim Merkezinde hala yapılmakta olan Teknik Resim, CNC Operatörlüğü, CAD/CAM eğitim programlarına ek olarak her türlü ihtiyaca yönelik kursların düzenlenmesi planlanmaktadır.

Bunun için sanayi bölgemizde gerekli internet sitelerine linkli talep toplama amaçlı WEB portalı oluşturulmalıdır.

Bütün eğitimlerden geçen kursiyerler Mesleki Yeterlilik Kurumu tarafından akredite olmuş, bölgemizde bulunan METES (Mesleki test ve belgelendirme merkezi) tarafından mesleki yeterlilikleri değerlendirilecektir. Böylece mesleki eğitim veren kurum dışında, eğitimin niteliği, kalitesi ve kursiyerlerin yetkinlikleri

bu ölçme kurumu tarafından değerlendirilerek Uluslararası geçerli MYK Sertifikalarına sahip olabileceklerdir.

2.8.5 ASO METES İktisadi İşletmesi

ASO METES, Altı (6) Ulusal Yeterlilikte 23/09/2013 tarihi itibari ile Türk Akreditasyon Kurumuna (TÜRKAK) tarafından, Personel Belgelendirme Kuruluşları için TS EN ISO/IEC 17024 Standardına göre şartları taşıyan kuruluş olarak "Yetkilendirilmiş Belgelendirme Kuruluşu" olarak akredite edilmiştir.
Çelik Kaynakçısı Seviye 3 (11UY0010-3) Ulusal Yeterliliğinin akreditasyonu için Türk Akreditasyon Kurumuna 12/10/2013 tarihinde Kapsam Genişletme başvurusu yapılmış olup, Uygunluk değerlendirmesini takiben, yedi (7) Ulusal Yeterlilikte, MYK akreditasyonunun Şubat 2014'de tamamlanması planlanmaktadır.

Aşağıda listesi verilen Ulusal Yeterliklerde (7), 2014 yılı için 1200 kişinin belgelendirilmesi planlanmaktadır.

Ulusal Yeterlilikler	Seçmeli Yeterlilik Birimleri	Seviye
11UY0010-3 Çelik Kaynakçısı	B1 Elektrotla ark kaynağı (111)	3
	B2 Gaz korumasız özlü tel elektrotla ark kaynağı (114)	
	B3 Tel elektrotla toz altı ark kaynağı (121)	
	B4 Özlü tel elektrotla toz altı ark kaynağı (125)	
	B5 Metal-ark asal gaz kaynağı (MIG kaynağı) (131)	
	B6 Metal-ark aktif gaz kaynağı (MAG kaynağı) (135)	
	B7 Aktif koruyucu gazla özlü tel metal-ark Kay. (136)	
	B8 Tungsten asal gaz ark kaynağı (TIG kaynağı) (141)	
	B9 Oksi-asetilen kaynağı (311)	
12UY0083-3 Metal Kesimci	B1 Sac Kesme-Dilimleme	3
	B2 Giyotin Makas	
	B3 Lazer Kesim	
	B4 Plazma Kesim	
	B5 Oksi-Gaz Kesim	
	B6 Profil Kesim	

12UY0084-4 Metal Kesim Operatörü	B1 Sac Kesme-Dilimleme	4
	B2 Lazer Kesim	
	B3 Plazma Kesim	
12UY0085-3 Metal Sac İşlemeci		3
12UY0085-4 Metal Sac İşlemeci		4
12UY0086-3 Metal Levha İşleme Tezgâh İşçisi	B1 Kavis Verme Makineleri	3
	B2 Pres	
	B3 Punch Pres	
12UY0087-4 Metal Levha İşleme Tezgâh Operatörü	B1 Abkant Pres	4
	B2 Açık Profil Çekme (Rollform)	
	B3 Pres	
	B4 Punch Pres	

2.9 Meslek Komiteleri Ortak Toplantıları

Odamız Meslek Komitesi Üyesi sektör temsilcilerinin, sanayinin sektörel sorunlarını tartıştıkları, görüşlerini oluşturdukları, aynı zamanda bir araya gelerek fikir alışverişinde bulundukları ve ayrıca bürokratlar ve ilgili tüm kesimlerden temsilcilerle bir arada oldukları, Meslek Komiteleri Ortak Toplantıları, 2014 yılının Nisan ve Eylül aylarında gerçekleştirecektir.

2.10 Ödül Töreni

Her yıl geleneksel olarak gerçekleştirilen ve üyelerimizin, ihracat, vergi, patent, yenilikçilik vb. konularında yaptığı çalışmaların ödüllendirileceği; TİM, Gelir İdaresi Başkanlığı, Türk Patent Enstitüsü, Türkiye'nin En Büyük 500 Firması Araştırması v.b. verileri kullanılarak, 2014 yılı Ekim ayında "51. Yıl Ödül Töreni" gerçekleştirilecektir.

2.11 Hukuk Müşavirliği

Hukuk Müşavirliği'nin açmış olduğu davalar yakından takip edilecek, özellikle hukuki konularla ilgili Müşavirliğimizin mütalaasını ve yeni çıkarılacak mevzuatla ilgili görüşleri alınacaktır.

3. ÇALIŞANLARLA İLGİLİ FAALİYETLER

3.1 Çalışanların Yetkinliklerinin Artırılması Çalışmaları

Gelişmiş ve gelişmekte olan tüm ülkelerde verimlilik artışlarının temelinde insan kaynaklarının kalitesi, rasyonel kullanımı ve işgücünün eğitim düzeyi gelmektedir. Yapılan tüm araştırmalar ve incelemelerde eğitimin katkısının önemli olduğu ortaya konulmakta, işgücünün eğitim yoluyla kalitesinin iyileştirilmesi ve çalışanların aynı hedefe odaklanmalarını sağlamaktadır. Bu doğrultuda çalışanlarımızın yetkinliklerinin artırılması için eğitimler planlanacaktır. Eğitimler, Odamız tarafından düzenlenen iç eğitimler temel alınmak üzere Oda dışında düzenlenen eğitimlere de katılım şeklinde planlanmaktadır.

2013 yılında oluşturulan kritik süreç çalışma grubunun çalışmaları kapsamında belirlenecek olan tanıma - takdir kriterleri netleştirilerek, 2014 yılında uygulanması öngörülmektedir. Yine aynı çalışma grubu ile yürütülen performans değerlendirme çalışmasında uygulamada görülen aksaklıklar gözden geçirilmiş olup, 2014 yılında revize edilip, yönetim onayına sunularak uygulamaya alınacaktır.

3.2 Çevreye Katkı Faaliyetleri

5 Haziran Dünya Çevre Günü nedeniyle Odamız çalışanları ve üyelerinin katılımıyla birlikte, geleneksel hale gelen ağaçlandırma çalışmalarına bu yıl da devam edilecektir.

Odamız 2012 yılı ikinci yarısından bu yana Çevre ve Şehircilik Bakanlığı tarafından CFCU fonundan AB projesi olarak yürütülmekte olan " SEVESO II Direktifinin Uygulama Kapasitesinin Artırılması için Teknik Yardım Projesi"ne aktif katılım sağlamaktadır. Söz konusu proje kapsamında planlanarak Nisan 2013 başlatılmış olan eğitimler her biri 5 günlük toplam 8 modül halinde yürütülmektedir. Odamızın teknik vasıflı bir çalışanı bu eğitimlere katılım için görevlendirilmiştir. Eğitimler 2014 yılı ilk yarısı sonuna kadar devam edecek olup, proje tamamlandığında Bakanlık tarafından oluşturulacak olan Tesis

Güvenlik Raporlama ekiplerinde Odamız adına teknik asistan olarak görev alınabilecektir.

3.3 Çalışan Memnuniyet ve Motivasyonun Artırılması

Günümüzün yoğun çalışma şartları içinde iş ve özel yaşam dengesini başarılı bir şekilde kurabilmek hem iş yerinde potansiyelin etkin bir şekilde kullanımını hem de iş dışı daha mutlu ve huzurlu bir yaşam sürebilmeyi sağmaktadır.

Çalışanlarımızla potansiyelimizi etkili kullanabilmek, iyi ilişkiler içerisinde dayanışmanın artırılması amacıyla, kahvaltı, piknik, iftar yemeği, sportif faaliyetler gibi sosyal etkinliklerin düzenlenmesi ile doğum günü kutlamalarına devam edilecektir.

İş yeri memnuniyet anketleri ile çalışanların verimliliğini ve iş tatminini azaltan etmenler ortaya çıkartılarak bu etmenlerle ilgili çözümler aranacak ve iyileştirme yönünde çalışılacaktır.

3.4 Odamız Etik Komisyonu Çalışmaları

Başbakanlık Kamu Görevlileri Etik Kurulu bünyesinde gerçekleştirilen çalışmalar ve güncelleme sonuçları, ASO Etik Komisyonu tarafından Odamız çalışanlarına aktarılarak, etik kavramı, ilke ve gerekliliklerinin Odamız bünyesinde anlaşılması, bu konuda çalışanların bilinçlendirilmesi ve yaygınlaştırılması sağlanacaktır.

4. SOSYAL, KÜLTÜREL POLİTİKALAR, PROJELER VE İŞBİRLİĞİ ÇALIŞMALARI

4.1 Projeler

Avrupa Birliği Programları, Ekonomi Bakanlığı, KOSGEB, Ankara Kalkınma Ajansı ve benzeri kuruluşlarla ortak geliştirilen projelerin artırılması, bu projelerin yanısıra sosyal sorumluluk projeleri geliştirilmesi hedeflenmektedir.

Ankara Sanayisinin üretimden gelen gücünün dışa açılması ve ihracatın artırılması amacıyla potansiyel sektörlerde ilgili Komitelerimizle beraber Uluslararası Rekabetçiliğin Geliştirilmesinin Desteklenmesi (UR-GE) projeleri yapılacaktır. Projeler kapsamında yurtdışı heyetler, alım heyetleri, fuar ziyaretleri ve eğitimler düzenlenecektir.

4.1.1 UR-GE Projeleri

2010/8 Sayılı Uluslararası Rekabetçiliğin Geliştirilmesinin Desteklenmesi Hakkındaki Tebliğ çerçevesinde 10 adet proje yapabilme hakkı bulunan Odamız, Plastik ile Biyoteknoloji ve Medikal Sektörlerinde iki UR-GE Projesi başlatmıştır.

Plastik Sektöründe yürütülmekte olan UR-GE Projesinde İhtiyaç Analizi tamamlanmış, firmalarımız eğitim çalışmalarına katılmış ve yapılmakta olan GTİP tesbiti faaliyeti sonunda kararlaştırılan ülkelere yönelik Ticaret Heyetleri düzenlenmeye başlanılacaktır.

Biyoteknoloji ve Medikal Sektörünü kapsayan UR-GE çalşmasında firma değerlendirmeleri tamamlanmış olup, İhtiyaç Analizi Raporu yazım aşamasındadır.

2014 yılı içerisinde Mobilya Sektörü, İplik, Dokuma ve Konfeksiyon Sektörü ile İklimlendirme sektörlerinde başlanması planlanan UR-GE Projeleri için tanıtım toplantıları tamamlamış olup, yeterli sayıda firmanın bir araya gelmesi ile çalışmalara başlanacaktır.

4.1.2 INNOSME's Projesi

İspanya Odalar Birliği, Gipuzkoa Ticaret ve Sanayi Odası, Yunanistan Xanti Ticaret ve Sanayi Odası ile birlikte INNOSME's adlı proje 2012 yılında hazırlanmış ve Merkezi Finans Kuruluşu'nun desteği sağlanmıştır. Anılan projede İspanya Ticaret ve Sanayi Odaları ile Yunanistan Ticaret ve Sanayi Odaları'nın bu konudaki tecrübeleri Odamız personeli ile üyelerimize paylaşılmış olup, Proje tecrübemiz paydaşlarımıza aktarılacaktır.

InnoSMES Projesinin devamı olarak inovasyon konusunda yeni bir Avrupa Birliği, Ankara Kalkınma Ajansı, TÜBİTAK, KOSGEB, ilgili Bakanlık fonları ile desteklenecek bir projenin yazımına başlanılmıştır

4.1.3 Kayıtdışı İstihdamın Azaltılması Projesi

Kayıtdışı İstihdamın Azaltılması kapsamında; Çalışma ve Sosyal Güvenlik Bakanlığı tarafından açılan proje duyurusu çerçevesinde hazırlanan Proje ilgili Bakanlığa sunulmuştur. Söz konusu proje Odamız, İstanbul Sanayi Odası ve Adana Sanayi Odası ile birlikte yürütülecektir.

Projenin amacı; Kayıtdışı istihdam ile ilgili analiz yapılması, Kayıt dışı istihdamla mücadele için ilgili tüm kurum ve kuruluşlarla (organize sanayi bölgeleri, sanayi siteleri, mesleki eğitim kurumları, üniversiteler, kaymakamlık, belediye, muhtarlıklar) işbirliğini geliştirmek ve bu kapsamda kayıt dışılığın azaltılması amacıyla çalışan ve işverenlere verilecek eğitimlerle çalışanların bilincini arttırmak, işverenin kurumsallaşma sürecini başlatmak, medya yolu ile farkındalığı arttırmaktır.

4.1.4 Kayıtlı İstihdam Sertifikası Projesi

Kayıtlı İstihdam Sertifikası Projesi'ni Odamız, Ankara Ticaret Odası ile birlikte ortak olarak Çalışma ve Sosyal Güvenlik Bakanlığı'na sunmuştur.

Kayıt dışı istihdamla mücadele konusunda ilgili yerel aktörlerin kapasitelerini artıracak projenin uygulanması ile üyelerin kayıtlı istihdam konusunda teşvik edilmesinin sağlanması ve konu ile ilgili farkındalığın artırılması planlanmaktadır. Ankara Sanayi Odası ve Ankara Ticaret Odası'nın üyesi işyerlerinden gönüllü olacak 100 adedi ve bu işyerlerinde çalışanlar, projeden doğrudan faydalanacak kurum ve kişiler olacaktır.

Kayıtlı İstihdam Sertifikası (KİS) Uygulaması, kayıtlı istihdam kullanan işletmelerin sertifikalandırılması yoluyla kayıtlı istihdamın özendirilmesini ve toplumsal farkındalığın artırılması vasıtasıyla sertifika sahibi işletmelere çeşitli avantajlar sağlanması ve yine sertifika sahibi işletmelerin ürettiği ürünlere olan talebin artırılmasına dayalı bir projedir. Bu şekilde kayıtlı istihdam kullanan ve kayıtdışı olarak sigortasız işçi çalıştırmayan şirketlere ekonomik ve sosyal hayatta öncelikler sağlanarak ve bu işletmelerin ürettiği ürünlere yönelik bir tüketim kampanyası düzenlenerek işletmeler ödüllendirilecektir. Bunun yanında tüketici dernekleri ile yapılacak işbirliği ile KİS sahibi işletmelerin çalıştırdıkları kişilere hangi hakları sağladığı anlatılarak tüketim yönünden bu işletmelere destek olunması sağlanacaktır. Kayıtdışı istihdamla maliyetlerini düşürmeyi amaçlayan işletmelerin KİS ile aslında tam kayıtlı çalışmak yoluyla daha fazla gelir elde edeceğini, toplum desteğini ve saygısını arkasına alacağının mesajı verilmiş olunacaktır. Projenin hedefi olan kayıtdışı istihdamın olumsuz yönlerinin açığa çıkarılması, ahlaki boyutunun vurgulanması ve kayıtlı istihdamın önemine yönelik farkındalığın artırılması ile birlikte haksız rekabet sorununu ortadan kaldıracak düzenlemeler kurgulanarak işletmelerin karlılığının artırılmasına ve toplum nezdinde kayıtdışı istihdama yönelik algının yükseltilmesine yönelik çalışmalar gerçekleştirilecektir. Bunun yanında kayıtdışı istihdamın kayıtdışı çalışanlar açısından olumsuz etkilerini anlatan ve kayıtdışı çalıştırılmak zorunda kalan kişilerin hangi yöntemleri izlemesi gerektiğine dair eğitim ve seminerler ASO ve ATSO bünyesinde ve Ankara ili özelinde gerçekleştirilerek kayıtdışı istihdamın her iki yönünde de farkındalık düzeyi artırılacaktır. ASO VE ATO internet sitelerinden kayıtlı istihdam sertifikasına sahip işletmeleri yayınlamak suretiyle sertifika sahibi işletmelere tanıtım ve reklam avantajı sağlayacaktır.

4.1.5 ASO Teknopark Teknoloji Geliştirme Bölgesi

ASO Teknopark Teknoloji Geliştirme Bölgesi, Ankara'da yer alan Teknoloji Geliştirme Bölgeleri, üniversiteler ile Organize Sanayi Bölgeleri arasında işbirliği yapılabilmesi için bir altyapı oluşturacak ve söz konusu kurumlar arasında etkin bir network yaratabilecek, Üniversitelerde, Teknoloji Geliştirme Bölgelerinde gerçekleştirilen Ar-Ge çalışmalarını ticari hale dönüştürmek amacıyla ürün üretilecek ya da prototip geliştirilecek, Teknoloji Geliştirme Bölgeleri'nin yabancı ve yerli yatırımcıların yatırım yapmaları ve Ar- Ge çalışmalarına fon sağlamaları

için cazip hale getirecek bir teknopark modelinin fizibilite çalışmasının yapılması amacıyla, ODTÜ Teknopark ile işbirliğinde hazırlanacak olan proje; Ankara Kalkınma Ajansı'na sunulacaktır.

4.1.6 Kümelenme Destek Programı Çalışmaları

Bilim, Sanayi ve Teknoloji Bakanlığı tarafından; Ulusal Sanayi Strateji Belgesi'nin çizdiği çerçeve kapsamında, Türk Sanayisinin rekabet edebilirliğinin, verimliliğinin yükseltilmesine ve ağırlıklı olarak yüksek teknolojili ürünleri üreten, nitelikli işgücüne sahip, aynı zamanda çevreye ve topluma duyarlı bir yapıya dönüştürülmesine katkıda bulunmak amacıyla hazırlanan "Kümelenme Destek Programı" ile kümelenme girişimlerinin başlatılması, etkin ve sürdürülebilir bir şekilde ilerletilmesi için gerekli iş ve işbirliği ortamının oluşturulması hedeflenmektedir.

Dolayısıyla; 15.09.2012 tarihli ve 28412 sayılı Resmi Gazete'de yayımlanan Kümelenme Destek Programı Yönetmeliği çerçevesinde, Odamız öncülüğünde oluşturulmuş ve oluşturulacak olan kümeler için gerekli çalışmalar yapılacaktır.

4.1.7 ASO-KOSGEB Çevre Laboratuvarı

ASO ve KOSGEB arasında 18.05.1999 tarihinde imzalanan protokol ile kurulan laboratuvar 2014 yılında; atıksu, su, baca gazı, hava kalitesi, gürültü, katı atık, sektör araştırma ve analiz, soğutucu gaz ve halon analizi ve iş sağlığı ve güvenliği analiz ve ölçümleri konularında TS EN ISO/IEC 17025 standardı ve Çevre Ölçüm ve Analiz Yeterlik Belgesi kapsamında analiz hizmeti vermeye devam edecektir.

4.2 Fuarlara Katılım

Odamızca yapılacak çalışmalar ile üyelerimizin talep ve önerileri çerçevesinde, üyelerimizin dış pazarlarının geliştirilmesine ve ihracatlarına katkı sağlaması düşünülen fuarlar tespit edilerek, üyelerimizin katılımı Ekonomi Bakanlığı, KOSGEB ve diğer ilgili kuruluşların desteği ile teşvik edilerek, fuarlara yönelik ticaret heyeti organizasyonları düzenlenecektir.

4.3 Yabancı Ülkelerle İlgili Toplantı ve İşbirliği Çalışmaları

Odamızın üyeleri ve Ankara'daki Büyükelçilik mensuplarının katılımı ile birlikte gerçekleştirilen resepsiyonunun üçüncüsü 2013 yılında gerçekleştirilmiş olup

geleneksel hale gelen resepsiyonun dördüncüsünün 2014 yılında Eylül ayında gerçekleştirilmesi öngörülmektedir.

Ulusal ve uluslararası sosyal ve ekonomik gelişmeler doğrultusunda, büyükelçilik mensupları ve çeşitli uluslararası kuruluşların temsilcileri ile karşılıklı olarak görüş alışverişinde bulunulacak ve uygun durumlarda işbirliği çalışmaları yapılacaktır.

Dışişleri, Ekonomi ve ilgili diğer Bakanlıklar ile Türkiye Odalar ve Borsalar Birliği, Büyükelçilikler ve çeşitli ülke odaları kanalıyla Ülkemizi ziyaret eden işadamları ile Odamız üyeleri arasında ilgili sektörlerde ikili iş görüşmeleri düzenlenecektir.

4.4 Çevreye Katkı Çerçevesinde Yapılan Çalışmalar

Çevre ve Şehircilik Bakanlığı tarafından yürütülmekte olan "Ozon Tabakasını İncelten Maddelerin (OTİM'lerin) Bertarafı Projesi" kapsamında kurulmuş olan "Teknik Ekipmanın Tespiti" ve " Teknik Personelin Eğitimi" komisyonlarına Odamız tarafından aktif olarak katılım sağlanarak katkı verilmektedir. Teknik Ekipman Tespiti Komisyonu çalıştaylarında soğutucu ekipmanların üretiminde ve teknik servisinde kullanımı yasaklanmış olan R 12 gazın kullanımının engellenmesi, piyasada olanların toplanması ve bertarafı için yöntem geliştirilmesi ve çözüm üretilmesi konularında çalısılmaktadır. Teknik Personelin Eğitimi Komisyonu ise sözkonusu ürünlerle ilgili teknik personelin eğitilerek bilinçlendirilmesini hedeflemektedir. Her iki komisyon da 2014 yılında çalısmalarına devam edecek olup, asıl olarak öncelikle üreticiyi bilinçlendirmeyi hedeflemektedir.

Odamız, bu çalışmalarla bağlantılı olarak ülkemizin ve bölgemizin öncelikli konularından ve ihtiyaçlarından olan bir bertaraf tesisi kurma projesi için finansal kaynak oluşturma çalışmaları yapmakta ve uygun fon kaynağı araştırmaktadır. Kaynak sağlandığı takdirde teknik çalışmalara Bakanlık koordinasyonunda başlanması öngörülmektedir.

4.5 İhtisas Komisyonlarının Çalışmaları

2013 yılı sonunda Odamızca hazırlanan ve Oda Meclisimiz tarafından kabul edilen İhtisas Komisyonları Yönergesi çerçevesinde oluşturulan ve Meclis ve Komite üyelerimizden oluşan İhtisas Komisyonları çalışmalarına devam edecektir. Bu çerçevede; Komisyonlar ve görev konuları şu şekildedir:

- **Ekonomi Komisyonu**
  Ülke ekonomisindeki gelişmelerin ve değişikliklerin üyelerin faaliyetlerine olumlu ve olumsuz etkileri, üyelerin ekonomik, finansal, mali yapısı, üyelerin, ulusal ve uluslararası pazarlarda rekabet güçleri.

- **Basın Yayın ve Halkla İlişkiler Komisyonu**
  Odamız hizmet ve faaliyetlerinin kamuoyuna tanıtılması ve duyurulması, Odanın yayın organlarının içeriği, görseli, bütçesi ve Odanın hazırlayacağı, yayımlayacağı, kitap/kitapçık/broşür vb içeriği, görseli, bütçesi.

- **Çevre Komisyonu**
  Üyelerin, mevzuat ve sosyal sorumluluk ilkeleri çerçevesinde, çevresel sürdürülebilirliğe katkıları.

- **Dış İlişkiler Komisyonu**
  Üyelerin uluslararası pazarlarda ticari ve yatırım faaliyetleri ile işbirlikleri, Odamızın da üyelerinin yararına olacak uluslararası kurum ve kuruluşlarla işbirliği.

- **Üniversite - Sanayi İşbirliği ve Eğitim Komisyonu**
  Üniversitelerdeki araştırma faaliyetlerinin sanayinin ihtiyaçları doğrultusunda geliştirilmesi, üyelerin faaliyetlerinde üniversitelerin temel mühendislik vb bilimlerindeki bilgi birikiminden yararlanması, üniversiteler ile araştırma kurumları ve üyeler arasında proje bazlı Ar-Ge faaliyetleri, karşılıklı işbirlikleri, üyelerin ihtiyacı olan eğitimler.

- **Enerji Komisyonu**
  Enerji arzı güvenliği, enerji arzının artırılması, enerji tasarrufu.

- **Teknik Mevzuat ve Standartlar Komisyonu**
  Avrupa Birliği'ne uyum süreci de dikkate alınarak, üyelerin faaliyetleri esnasında yerine getirmesi gereken teknik mevzuat ve standartlar, Türk Standartları, ISO Standartları ve CEN-CENELEC Standartlarının geliştirilmesi için ilgili kurumlar tarafından oluşturulan komisyon ve komitelere katılım.

- **Ar-Ge ve İnovasyon Komisyonu**
  Üyelerin AR-GE ve inovasyon faaliyetleri, üyelerin AR-GE faaliyetleri konusunda kurumsal yapıları, AR-GE konusunda işbirlikleri.

- **Fikri Mülkiyet Hakları Komisyonu**
  Üyeler tarafından yapılan buluş ve yenilikler ile ilgili olarak oluşan maddi ve manevi haklar, markalaşma süreçleri, marka ve endüstriyel tasarım değerinin artırılması.

- **İş Hukuku, İşçi-İşveren İlişkileri Komisyonu**
  Sanayicilerin birbirleri ile, çalışanları ve kamu ve özel kurum ve kuruluşlarla iş ilişkilerinden doğan anlaşmazlıklar, uyuşmazlıklar, arabuluculuk, tahkim ya da yasal yollar.

- **Üyelerin Sorunları (Kurumlararası Koordinasyon) Komisyonu**
  Üyelerin faaliyetleri esnasında karşılaştıkları ve bölgesel ve sektörel her tür sorun, çözüm, görüş.

- **Vergi Komisyonu**
  Vergi mevzuatına ilişkin düzenlemeleri takip etmek, öneriler geliştirmek.

4.6 Topluma Yönelik Faaliyetlerin Gerçekleştirilmesi

4.6.1 Toplum Algısı Anketi

Odamızın toplum algısının araştırılmasına yönelik son 2 yıldır uygulanan anketler, 2014 yılında da toplumun çeşitli kesimlerine uygulanacak ve anket sonuçlarına göre değerlendirilme yapılacaktır.

4.6.2 Türkiye'nin En Yenilikçi Firmalarının Belirlenmesi

Odamız tarafından 2014 yılından başlayarak "Türkiye'nin En Yenilikçi Firmaları"nın objektif kriterler ve şeffaf bir süreçle belirlenmesi ve sonuçların, prestijli bir etkinlik ve medya yoluyla geniş kesimlere duyurulması planlanmaktadır.

Bu şekilde; ülkemizde inovasyona olan ilginin artması ve firmaların sürdürülebilir inovasyon için gerekli adımları atmaları yolunda önemli bir motivasyon sağlayacağı düşünülmektedir.

"Türkiye'nin En Yenilikçi Firmaları" sıralamasının KOBİ ve Büyük Şirket olmak üzere kategorize edilmesi planmaktadır. Firma değerlendirme ve sıralamalarında temel ölçütlerin, firmaların inovasyon girdileri, inovasyon yönetim süreçleri ve inovasyon çıktıları olmak üzere 3 eksene dayandırılması öngörülmektedir.

4.6.3 TOBB Ankara Kadın Girişimciler Kurulu

TOBB Ankara Kadın Girişimciler Kurulu, Odamız koordinasyonundaki faaliyetlerini 2014 yılında da aynı çatı altında devam ettirecektir.

Kurul, kadın girişimcilere eğitim, kapasite geliştirme desteği ile girişimci fikirlerini hayata geçirmelerinde destek sağlamak üzere kurulmuş olup 2014 yılı çalışma döneminde yapması gereken hizmetlerin yanı sıra; kurul üyelerinin sınaî ve ticari faaliyetlerini ilgilendiren konularda gerekli girişimlerde bulunması planlanmaktadır.

Ayrıca TOBB Ankara Kadın Girişimciler Kurulu Planları arasında; İldeki kadın girişimci potansiyelinin nicelik ve nitelik bakımından geliştirilmesi ve daha donanımlı hale getirilmesi amacıyla politikalar belirleme, girişimcilik kültürünün İldeki kadınlar arasında gelişmesine öncülük etme, girişimci ruhlu kişilere, bu özelliklerini daha etkili kullanabilmelerini sağlayacak, iş kurmayı düşünenlere kuruluş ve devamındaki işi sürdürme süreçlerinde ihtiyaçları olacak temel bilgileri vermek, yol göstermek amacıyla girişimcilik eğitimleri, seminer ve panel düzenleme, İldeki lise ve üniversitelerde girişimcilik dersleri, seminerleri, panelleri düzenleme, İldeki kadın girişimcilerin deneyimli girişimciler yanında staj yapmalarını sağlama, koçluk sistemi geliştirerek ildeki yeni iş kuran girişimcilere deneyimli girişimciler tarafından belli sürelerde destek sağlama, İl ekonomisinin gelişmesine katkıda bulunacak sektörlerde girişimde bulunulmasına yardımcı olacak tedbirleri belirleme ve bu sektörlere kadın girişimcileri yönlendirme ve teşvik etme, yurt içinde ve yurt dışında kadın girişimciliğe ilişkin gelişmeler ile idari ve yasal düzenlemeleri izleyerek toplayacağı bilgileri ilgililere ulaştırma, yer almaktadır.

4.6.4 Basın – Yayın Faaliyetleri

Ankara Sanayi Odası'nın 50 yıllık birikimiyle oluşturduğu kurumsal kimliği çerçevesinde, 2014 yılı çalışma programı içinde yer alan proje ve etkinlikler ile gündemdeki gelişmelere ilişkin verilen tepkilerin kamuoyuna en iyi şekilde yansıtılabilmesi için, Basın Müşavirliği yoğun bir çaba gösterecektir. Proje ve etkinliklerin kamuoyu ile paylaşılması konusunda öncelikle zamanlama çalışması yapılacak, etkinliğin İstanbul lansmanı da gerekiyorsa, buna göre planlama yapılacaktır.

Ankara Sanayi Odası kurumsal kimliği ve tecrübesinin yarattığı bilgi birikimiyle medya ilişkilerini her zaman olduğu gibi seviyeli ve titiz bir biçimde sürdürecektir. Ankara Sanayi Odası 2014 yılında da ekonomik, sosyal ve siyasal gelişmelere sağduyulu yaklaşarak, tepkilerini bu şekilde oluşturacak ve saygınlığını bu duruşuyla gösteren sivil toplum kuruluşlarından biri olmaya devam edecektir.
Medya mensupları ile yapılan buluşmalar bu dönemde de sürdürülecektir. Ayrıca ASO'nun şehir dışı toplantılarına medya mensuplarının katılımının sağlanması bu dönemde de gerçekleştirilecektir.

Ankara Sanayi Odası'nın yayın organı ASOMEDYA Dergisi aynı titizlikle yayınlanmaya devam edecektir. İnternet üzerinden yayın yapan ASOTV, Odamız etkinliklerinin üyelerimiz ve kamuoyu ile paylaşılması konusunda önemli bir

rol üstlenmeye devam edecektir. ASOTV eğitim faaliyetlerinin üyelerimize aktarılması konusunda da etkili bir şekilde görev alacaktır. Ayrıca web sitemiz, etkinliklerimizin fotoğraflı olarak kamuoyuyla paylaşılmasında önemli bir iletişim aracı olarak kullanılmaya devam edecektir. ASO hizmet binası önünde yeralan outdoor tv 2014 yılında da duyuru ve etkinliklerin Ankaralılarla paylaşıldığı bir platform olma görevini sürdürecektir.

4.7 Hukuk Uyuşmazlıklarında Alternatif Çözüm Yolları (Tahkim, Arabuluculuk, Uzlaştırıcılık)

22 Haziran 2012 tarihli ve 28331 sayılı Resmi Gazetede yayımlanarak yürürlüğe giren 6325 sayılı "Ticari Uyuşmazlıklarda Arabuluculuk Kanunu"na istinaden üyelerimizin karşılaştıkları uyuşmazlıklarda, yasal yollar dışında, alternatif çözüm yollarından tahkim, arabuluculuk, uzlaştırıcılık yöntemlerini kullanmaları amacıyla; Adalet Bakanlığı ile yapılacak bir protokol çerçevesinde, eğitim ve bilgilendirme faaliyetleri planlanmaktadır.

4.8. Yeni Organize Sanayi Bölgeleri

4.8.1 Kazan Havacılık ve Uzay Sanayi İhtisas Organize Sanayi Bölgesi

Odamız, Savunma Sanayi Müsteşarlığı ve Savunma Sanayi İmalatçıları Derneği tarafından oluşturulan kurul tarafından Ankara ili sınırları içerisinde yaklaşık 860 hektar alanda kurulması planlanan Havacılık ve Uzay İhtisas Organize Sanayi Bölgesine ait ÇED olumlu kararının alınması işlemlerinin gerçekleştirilmesi sağlanacak ve Havacılık ve Uzay İhtisas Organize Sanayi Bölgesi tüzel kişiliğinin oluşturulması çalışmalarına devam edilecektir.

4.8.2 OSTİM-2 Organize Sanayi Bölgesi

Ostim Organize Sanayi Bölgesinden gelen ve bölgenin mevcut yapılanmalarına uzak olmayacak şekilde, öncelikle bölgesel kalkınma ve sektörel kümelenme çalışmalarında bulunan firmaların yer alacakları, uluslararası projelerini rahatlıkla uygulama imkanı bulacakları ve ilgili kümeler tarafından da desteklenen OSTİM 2 Organize Sanayi Bölgesinin kurulması işlemlerine devam edilecektir.

4.8.3 Parlayıcı ve Yanıcı Madde İhtisas Organize Sanayi Bölgesi

Ankara Büyükşehir Belediye Meclisi'nin 08.02.2011 tarih ve 304 sayılı kararı çerçevesinde, patlayıcı ve yanıcı madde üretim ve depolama tesislerinin Ankara yerleşim alanı dışında belirlenen bir alana çıkarılması ve bu konuda Odamız

ile işbirliği yapılması, yeni kurulacak tesislerin teknik özelliklerinin Odamız ile birlikte tespit edilmesi ve bu müesseselerin tespit edilecek yeni alana taşınmaları hususuna istinaden, Odamız tarafından başlatılan çalışmalar devam edilecektir.

Bu çerçevede, Çevresel Etki Değerlendirme (ÇED) Raporu hazırlanması için bir firmayla sözleşme yapılmış ve süreç başlatılmıştır.

Ankara Büyükşehir Belediye Başkanlığı ile Ankara'daki Organize Sanayi Bölgelerinin 2011 yılında imzaladıkları hizmet protokolü çerçevesinde; söz konusu Bölgenin alt yapı ve diğer belediye hizmetlerinin Büyükşehir Belediyesi imkanlarıyla yapılmasına yönünde çalışılacaktır.

5. KAYNAK YÖNETİMİ

5.1 Bilişim Yönetimi Sistemi

Odamız web portalının daha görsel, etkili, kullanıcı dostu hale getirilmesi ve sunulması için, yeniden yapılması planlanmaktadır. Portal içeriğinde; mobil web sitesi ve mobil uygulamalar (ios, android, Windows mobile), insan kaynakları sistemi, sms onay kodu entegrasyonu, e-imza altyapısı oluşturulması, soru-cevap sistemi (mini forum), web TV canlı yayın entegrasyonu, anket yönetimi, beni haberdar et bölümü yer alacaktır.

Odamız tarafından üyelerimize verilen hizmetlerin mümkün olduğunca elektronik ortamda verilebilmesi için gerekli altyapı çalışmalarına başlanılacaktır.

Odamızın internet güvenliği, URL filtresi sistemi ve antivirüs yazılımı güncelleme lisansları yenilenecek ve bu sistemlerin çalıştırılması sürdürülecektir.

Odamız Doküman Yönetim Sistemi yazılımının kullanımına devam edilecektir. Odamıza gelen evrakların elektronik ortama alınması, tüm havale ve takip işlemlerinin elektronik ortamdan yapılması ve sistemin iyileştirilme çalışmaları sürdürülecektir.

Odalarca düzenlenmekte olan yatırım teşvik belgeleri ile ilgili olarak, Ekonomi Bakanlığı Teşvik Uygulama ve Yabancı Sermaye Genel Müdürlüğü'nce hazırlanan otomasyon programı çerçevesinde, teşvik belgelerine ilişkin kayıtların web tabanlı bir yazılım üzerinde tutularak, Odamızca gerçekleştirilecek teşvik belgesi düzenlenmesi ve tamamlama vizesi işlemlerine ilişkin bilgi ve kayıtların bu yazılım üzerinden Ekonomi Bakanlığı Teşvik Uygulama ve Yabancı Sermaye Genel Müdürlüğü'ne gönderilmesine devam edilecektir.

5.2. Finansal Kaynakların Yönetilmesi

Odamız 2014 yılı gelir bütçesi; Oda Meclisimizce onaylı tarifeler ve bütçe talimatları dahilinde gerçekleştirilecek olup, gider bütçesi Çalışma Programında belirtilen hedefler doğrultusunda gerçekleştirilecektir. Toplam bütçe ve bütçe fasıllarına uyumun sağlanması aylık olarak izlenecek ve önce Yönetim kurulunun ardından Oda Meclisinin onayına sunulacaktır. Ayrıca finansal riskler belirlenerek, faaliyetler bu çerçevede planlanacak ve izlenecektir.

6. SÜREÇ YÖNETİMİ

6.1 Toplam Kalite Yönetimi Sistemi ve Stratejik Plan Çalışmaları

Odamız Ulusal Kalite Hareketi (UKH) çalışmaları çerçevesinde yürütülen özdeğerlendirme sonucunda tespit edilen, Odamızın işleyişindeki iyileştirmeye açık alanlara yönelik olarak planlanan üye memnuniyeti, çalışan memnuniyeti ve stratejik plana yönelik iyileştirme faaliyetleri, stratejik plan izleme toplantıları ile izlenmeye ve Yönetim Kurulu tarafından da periyodik olarak gözden geçirilmeye devam edilecektir.

Gözden geçirme sonucunda gerekli görülen revizyonlar olması durumda stratejik plan güncellenerek yürütülecektir. Bu amaçla; stratejik planı oluşturan ana strateji ve bunun kırılımları olarak belirlenen alt stratejileri gerçekleştirmeye yönelik olarak eylem planları oluşturulması öngörülmektedir.

Odamızın mükemmellikte yetkinlik seviyesini geliştirmek amacıyla süreç iyileştirme grupları ile çalışmalar yürütülecektir. 2013 yılı mükemmellikte yetkinlik geliştirmeye yönelik dış değerlendirme geri bildirim raporu içeriğinde yer alan iyileştirmeye açık alanlara ilişkin iyileştirme faaliyetleri planlanarak gerçekleştirilecektir. Paralel olarak tüm çalışanların problem çözme teknikleri eğitimi tamamlanarak ve tespit edilen ve edilecek tüm sorunlar için faaliyetler planlanarak sonuçlandırılacaktır.

6.2 Akreditasyon

Odamızın akreditasyon uygulama çalışmaları, TOBB'nin Oda/Borsa Akreditasyon Sistemi kapsamında yönlendirdiği şekilde başarıyla yürütülmektedir.

Odamızın akreditasyon çalışmalarının güncel olarak yürütülmesi amacı ile; akreditasyon standardında öngörülen süreç yapısı, stratejik plan izleme vb. tüm gözden geçirme ve gereken revizyon çalışmaları güncel olarak yürütülecektir.

Oda/Borsa Akreditasyon Klavuzu ile EFQM Mükemmellik Modeli gereklilikleri paralel olarak değerlendirilmeye ve güncel olarak düzenlenmeye devam edilecektir.

Ek: Odamız 2012-2016 Yılları Stratejik Planı

ANKARA SANAYİ ODASI 2012-2016 DÖNEMİ STRATEJİK PLANI

Vizyon : Başkenti sanayi ve teknolojide lider yapmak.
Misyon : Ankara sanayisinin yüksek katma değer üretmesine, rekabet gücünün artırılmasına katkı sağlamak ve başta ilimiz olmak üzere ülkemizin ekonomik, teknolojik, sosyal gelişiminde yol gösterici olmak.

Ana Strateji		Stratejik Hedef	Faaliyet	Sorumlu	Koordinatör	Performans Göstergesi	2012 Hedef	2012 Gerçekl.	2013 Hedef	2013 Gerçekl.	2014 Hedef	2014 Gerçekl.	2015 Hedef	2015 Gerçekl.	2016 Hedef	2016 Gerçekl.
1	Ankara'nın sanayi yatırımları için cazibe merkezi haline getirilmesi	Ankara'yı ülkemizin yüksek teknoloji merkezi haline getirilmesi	ASO Teknopark TGB.'nin yüksek teknoloji üreten bir yapıda kurulabilirliğinin incelenmesi	Genel Sekreterlik	Genel Sekreter	Teknoloji Üreten Kurum Sayısı	AKA'ya proje sunulması (Ekim 2012)		Proje sonuçlarına göre YK kararının verilmesi Ocak)-karar verilmesi (Şubat)							
			Yüksek Teknoloji ve Yenilikçilik Merkezi oluşturulması için bir model önerisi geliştirilmesi (1)	Genel Sekreterlik	Genel Sekreter	Model önerisi geliştirilmesi			2013 başı							
			Yatırımları cazip hale getirecek mevzuat değişiklikleri için lobi faaliyetleri yapılması	ASO Yönetim Kurulu	Yönetim Kurulu Başkanı	Ankara/TürkiyeTeşvik belgesine bağlı yatırım miktarındaki artış (%)		4	5		Temel performans ların takibi		Temel performans ların takibi		Temel performans ların takibi	
		OSB.'lerdeki doluluk oranının artırılması	OSB tanıtım toplantıları düzenlenmesi	Genel Sekreterlik	İlgili OSB Bölge Müdürü	İlgili OSB tanıtım toplantısı sayısı	Hazırlık		Yılda 2		Yılda 2		Yılda 2		Yılda 2	
		Ankara'da uluslararası fuarlar düzenlenmesi	Fuar merkezinin tamamlanması (yapılacak fizibilitelere göre)	ASO Yönetim Kurulu	Yönetim Kurulu Başkanı	Uygulama planının hazırlanması/ Fuar Sayısı/ Üye Memnuniyet Oranı/ Fuarın ziyaret sayısı/ Katılan (stand) kurum sayısı	Fuar A.Ş. ile sürekli iletişim halinde olunarak belirledikleri fuar takviminin izlenmesi		Takvime göre hazırlıkların yapılması ve uygulamaya başlanması		Faaliyete geçirilmesi					
		Girişimci sayısının artırılması	ASO iş melekleri ağının kurulması için model oluşturulması	ASO Yönetim Kurulu	Genel Sekreter	Modelin hayata geçirilmesi			Modelin uygulamaya geçirilmesi							
			Farkındalık yaratmak için eğitim, toplantı vb.etkinlikler yapılması	ASO Yönetim Kurulu	Genel Sekreter	Gerçerkleştirilen etkinlik sayısı			Yılda 2		Yılda 2		Yılda 2		Yılda 2	
			ASO Girişimcilik Okulunun kurulması	ASO Yönetim Kurulu	Genel Sekreter	Okulun faaliyete geçirilmesi					Yılın ilk yarısı					

		ANKARA SANAYİ ODASI 2012-2016 DÖNEMİ STRATEJİK PLANI														
		Vizyon : Başkenti sanayi ve teknolojide lider yapmak. **Misyon :** Ankara sanayisinin yüksek katma değer üretmesine, rekabet gücünün artırılmasına katkı sağlamak ve başta ilimiz olmak üzere ülkemizin ekonomik, teknolojik, sosyal gelişiminde yol gösterici olmak.					2012		2013		2014		2015		2016	
Ana Strateji		**Stratejik Hedef**	**Faaliyet**	**Sorumlu**	**Koordinatör**	**Performans Göstergesi**	**Hedef**	**Gerçekl.**	**Hedef**	**Gerçekl.**	**Hedef**	**Gerçekl.**	**Hedef**	**Gerçekl.**	**Hedef**	**Gerçekl.**
4	Sosyal, kültürel politikalar, projeler ve işbirlikleri geliştirilmesi	Paydaşlarla ortak projeler ve organizasyonlar geliştirilmesi	Ulusal ve uluslararası hibe programlarından yararlanılması	Genel Sekreterlik	AYM	Proje sayısı/ Yararlanılan hibe sayısı		3	4		4		4		4	
			Yerel yönetim, STK'lar ve diğer kurumlarla işbirliği yaparak ortak eğitim ve bilgilendirme toplantıları gerçekleştirilmesi	Genel Sekreterlik	İKM	Toplantı sayısı, Toplantı Başına katılımcı sayısı			min.10		min.10		min.10			
			Topluma ve sanayici faydasına yönelik kitap yayınlanması	Genel Sekreterlik	KGM	Yılda yayınlanan kitap sayısı,			min.5		min.5		min.5		min.10	
		Topluma yönelik faaliyetlerin gerçekleştirilmesi	ASO adı ile anılacak ve geleneksel hale getirilebilecek bir kongre yapılması yönünde çalışma yapılması	Yönetim Kurulu	İlgili OSB Bölge Müdürü	Takvime uyum			Haziran 2013							
			Ulusal sıralama çalışması yapılması (ISO500, fortune 100 TİM 1000 vb.gibi)	Yönetim Kurulu	Yönetim Kurulu Başkanı	Takvime uyum										
			ASO endeksi hazırlanması konusunun değerlendirilmesi	Yönetim Kurulu	Genel Sekreter				Haziran 2013							
			Toplum algısı anketi yapılması	Genel Sekreter	KGM	TMA Oranı										

ANKARA SANAYİ ODASI 2012-2016 DÖNEMİ STRATEJİK PLANI

Vizyon : Başkenti sanayi ve teknolojide lider yapmak.
Misyon : Ankara sanayisinin yüksek katma değer üretmesine, rekabet gücünün artırılmasına katkı sağlamak ve başta ilimiz olmak üzere ülkemizin ekonomik, teknolojik, sosyal gelişiminde yol gösterici olmak.

Ana Strateji		Stratejik Hedef	Faaliyet	Sorumlu	Koordinatör	Performans Göstergesi	2012 Hedef	2012 Gerçekl.	2013 Hedef	2013 Gerçekl.	2014 Hedef	2014 Gerçekl.	2015 Hedef	2015 Gerçekl.	2016 Hedef	2016 Gerçekl.
2	Çalışanların stratejik hedeflere uygun nitelikte olmasının sağlanması	Çalışanların yetkinliklerinin artırılması	Çalışanlara eğitim verilmesi (2)	Genel Sekreterlik	İKM	Eğitimden memnuniyet oranı (%) Planlanan/ Gerçekleşen, Yönetici memnuniyet oranı (%)	% 80, % 90		% 80, % 90		% 80, % 90		% 80, % 90		% 80, % 90	
			Performans sisteminin kurulması	Genel Sekreterlik	İKM	Sistem uyg. tarihi, başarılı performansa sahip çalışan sayısı	Eylül 2012		60%		70%		80%		85%	
			Liderlik anketi yapılması	Genel Sekreterlik	İKM	Anket değerlendirme sonucu	Eylül 2012								85%	
		Ekip çalışmalarının artırılması	Problem Çözme Teknikleri Eğitiminin verilmesi	Genel Sekreterlik	İKM	Eğitimden duyulan memnuniyet oranı, Çalışan sayısı, İyileşme Sayısı	Tüm çalışanlara eğitim verilmesi		Ayda bir iyileştirme gerçekleşmesi		Ayda bir iyileştirme gerçekleşmesi					
			Kalite ekiplerinin oluşturulması	Genel Sekreterlik	KGM	Ekip sayısı, Katılan/ Toplam Ekipte Çalışan sayısı	2 %40		2 %50		3 %60		3 %70		4 %80	
		Çalışana yönelik memnuniyet ve motivasyonun artırılması	Çalışan beklentilerinin tespiti için çalışan memnuniyet anketi yapılması	Genel Sekreterlik	İKM	Çalışan Memnuniyet Oranı	85%		90%		90%		90%		90%	
			Tanıma, takdir ve öneri sisteminin oluşturulması	Genel Sekreterlik	İKM	Sistemin uygulama tarihi, Takdirden memnuniyet oranı	70%		75%		80%		85%		90%	
			Sosyal faaliyetleri etkili hale getirmeye yönelik faaliyet planı geliştirilmesi	Genel Sekreterlik	İKM	Gerçekleşen aktivite, memnuniyet oranı, katılım oranı			Yılda 2 %70 %70		Yılda 3 %75 %75		Yılda 3 %80 %80		Yılda 3 %80 %80	
		Odamız Etik Komisyonunun etkili hale getirilmesi	Etik ilkeler konusunda çalışanların bilinçlendirilmesi	ASO Etik Komisyonu	KGM	Bilinçlendirme amaçlı toplantı sayısı			Yılda 1		Yılda 1		Yılda 1		Yılda 1	
		Stratejik hedeflere uygun çalışan istihdamı yapılması	Seçme sisteminin bu yönde gözden geçirilmesi	Genel Sekreterlik	İKM	İhtiyaca uygun yeni istihdam oranı/ Yeni alınan çalışanların performans oranı	Başlangıç		100%		100%		100%		Yılda 1	

ANKARA SANAYİ ODASI 2012-2016 DÖNEMİ STRATEJİK PLANI

Vizyon : Başkenti sanayi ve teknolojide lider yapmak.
Misyon : Ankara sanayisinin yüksek katma değer üretmesine, rekabet gücünün artırılmasına katkı sağlamak ve başta ilimiz olmak üzere ülkemizin ekonomik, teknolojik, sosyal gelişiminde yol gösterici olmak.

Ana Strateji		Stratejik Hedef	Faaliyet	Sorumlu	Koordinatör	Performans Göstergesi	2012 Hedef	2012 Gerçekl.	2013 Hedef	2013 Gerçekl.	2014 Hedef	2014 Gerçekl.	2015 Hedef	2015 Gerçekl.	2016 Hedef	2016 Gerçekl.
3	Üyelere yönelik hizmetlerin geliştirilmesi	Üye beklentilerinin tespit edilmesi	Üye memnuniyeti anketi yapılması	Genel Sekreterlik	KGM	ÜMA değerlendirme sonucu	Ağustos 2012, 80 %		2012 de gerçekleşen değerin daha sonraki yıllarda korunması		2012 de gerçekleşen değerin daha sonraki yıllarda korunması		2012 de gerçekleşen değerin daha sonraki yıllarda korunması		2012 de gerçekleşen değerin daha sonraki yıllarda korunması	
			Üye ziyaretlerinin yapılması	Yönetim Kurulu	Genel Sekreter	Öneri ve şikayet sayısı (kabul/ red durumu), ziyaret sayısı	Ekim 2012		20 %10		25 %15		30 %20		40 %30	
			Potansiyel üyelerin Odaya üye olmalarının sağlanması	Yönetim Kurulu	Genel Sekreter	Üye sayısı artışı (%)	Ekim 2012		%10		%15		%20		%30	
			Üye eğilim anketine katılımın artırılması	Genel Sekreterlik	Genel Sekreter	Katılan Oranı	2%	2.50%	4%		6%		8%		10%	
		Komitelerin etkili hale getirilmesi	Komitelerden 4 yıllık hedeflerin alınması	Yönetim Kurulu	Genel Sekreter	Yıllık hedef gerçekleşme durumu			2013' den itibaren her yıl performans göstergesi izlenecektir.							
		Üyelerin ulusal ve uluslararası düzeyde iş yapma kapasitelerinin artırılması	Yeni pazarlar konusunda üye bilgilendirme toplantıları yapılması	Genel Sekreterlik	AYM	Gerçekleşen toplantı & katılımcı sayısı,			4, ort 30		5,ort 40		6, ort 50		6, ort 50	
			Üyelere eğitim verilmesi	Genel Sekreterlik	İKM	Eğitim saat / katılımcı sayısı			80 saat/ 150 katılımcı		Bir önceki yıla göre katılımda % 10 artış		Bir önceki yıla göre katılımda % 10 artış		Bir önceki yıla göre katılımda % 10 artış	
			Üyelere yönelik ödül yönetmeliğinin hazırlanması (katkı sağlayıcı özelliği olan alanlara yönelik) (3)	Yönetim Kurulu	Genel Sekreter				Haziran 2013							
			Hedef pazarlara yönelik heyet organizasyonları oluşturulması (4)	Genel Sekreterlik	AYM	Gerçekleştirilen heyet organizasyon sayısı	Eylül 2012		2		3		4		5	

ANKARA SANAYİ ODASI 2012-2016 DÖNEMİ STRATEJİK PLANI

Vizyon : Başkenti sanayi ve teknolojide lider yapmak.
Misyon : Ankara sanayisinin yüksek katma değer üretmesine, rekabet gücünün artırılmasına katkı sağlamak ve başta ilimiz olmak üzere ülkemizin ekonomik, teknolojik, sosyal gelişiminde yol gösterici olmak.

Ana Strateji		Stratejik Hedef	Faaliyet	Sorumlu	Koordinatör	Performans Göstergesi	2012 Hedef	2012 Gerçekl.	2013 Hedef	2013 Gerçekl.	2014 Hedef	2014 Gerçekl.	2015 Hedef	2015 Gerçekl.	2016 Hedef	2016 Gerçekl.
5	Kaynak yönetimi	Bina , donanım ve malzeme yönetilmesi	Uygulama esaslarının belirlenmesi	Genel Sekreterlik	İKM	Sürecin tanımlanarak yürürlüğe alınması, Sistemin uygulamaya alınış tarihi	Aralık 2012									
		Finansal kaynakların yönetilmesi	Toplam bütçe ve bütçe fasıllarına uyumun sağlanması	Genel Sekreterlik	MİM	Toplam bütçe gerçekleşme oranı, bütçe fasıllarına uyum oranı (%)			100 %, 93%		100 %, 95 %		100 %, 95 %		100 %, 95 %	
			Finansal risklerin tanımlanarak yönetilmesi	Genel Sekreterlik	MİM	Sürecin tanımlanarak yürürlüğe alınması, Sistemin uygulamaya alınış tarihi	Eylül 2012									
			Yeni kaynaklar oluşturulması, gelir getirecek kurulu ortaklıklar kurulması ve gayrimenkuller edinilmesi	Yönetim Kurulu	Genel Sekreter	Gelir beklentisi ve yatırım planlarının hazırlanması			Haziran 2013							
		Bilgi birikiminin yönetilmesi	Uygulama esaslarının belirlenmesi	Genel Sekreterlik	BTM	Sürecin tanımlanarak yürürlüğe alınması, Sistemin uygulamaya alınış tarihi	Eylül 2012									
		Süreç yönetim sisteminin yapılandırılması	Süreç yönetimi eğitiminin alınması	Genel Sekreterlik	KGM	Süreç yönetiminin giderek iyileştiğinin izlenmesi	Nisan 2012									
			Süreçlerin gözden geçirilerek modeli karşılayacak şekilde tanımlanması, uygulanması, süreçlerin belirlenerek stratejik planla ilişkilendirilmesi	Genel Sekreterlik	KGM	Süreç yönetiminin giderek iyileştiğinin izlenmesi	Ekim 2012									

Kısaltmalar: KGM: Kurumsal Gelişim Müşaviri, İKM : İnsan Kaynakları Müdürü, BHM : Belge Hizmetleri Müdürü, SM: Sicil Müdürü, MİM: Mali İşler Müdürü, AYM: Araştırma ve Yönlendirme Müdürü, Bilişim Teknolojileri Müdürlüğü, TGB: Teknoloji Geliştirme Bölgesi, OSB : Organize Sanayi Bölgesi, TMA : Toplum Memnuniyet Anketi, ÜMA: Üye Memnuniyet Anketi, ÇMA: Çalışan Memnuniyet Anketi

(1) Paydaşlar; Büyükşehir Belediyesi, Ankara Ticaret Odası (ATO), KOSGEB, OSBÜK, TOBB, Ankara Kalkınma Ajansı(AKA), Ankara'daki Üniversiteler, ilgili bakanlıklar vb

(2) Kurum içi oryantasyon eğitimi de bu kapsamda ele alınacaktır. (Oryantasyon El Kitabı Taslağı)

(3) Teknoloji, yenileşim, sürdürülebilirlik, çevre-geri dönüşüm-iklim değişikliği, istihdam, topluma katkı, eğitim, kadına destek, meslek komitelerine verilen katkı, öneri veren üyeler, üye doğum günü kutlama,vb.

(4) İhracatçı Birlikleri paydaş olarak düşünülmektedir.

Uygulama Notu : Stratejik plan gözden geçirme 3 aylık peryotta Yönetim Kurulu tarafından, Stratejik plan izleme ise aylık periyotta Genel Sekreterlik ve birim yöneticilerinden oluşan Stratejik Plan Kurulu tarafından yapılır.

Ankara Sanayi Odası

50 Yıl

2014 Çalışma Programı

ASO 1. Organize Sanayi Bölgesi

1. YATIRIMLAR

1.1 Elektrik Yatırımı

1.1.1 Dağıtım Şebekesi

Elektrik dağıtım şebekesinde, oluşabilecek ihtiyaçların karşılanması için yedek malzemelerin hazırda bulundurulmasına ihtiyaç vardır. Bu malzemelerden;

MALZEME CİNSİ	ADET	FİYAT	TOPLAM
ABB OG Panosu 3 adet ring ve kuplaj panoları	3	30.000,00	90.000,00
Siemens Kuplaj panosu ve dönüşü (Bazı Dağıtım merkezlerinde yer olmadığından DM nin karşı tarafına geçmek amacıyla kullanılacaktır.)	2	35.000,00	70.000,00
AG pano(Genel hizmet destek alanı ve-veya güç arttrım talebinde ihtiyaç halinde kullanılmak üzere)	3	8.500,00	25.500,00
Sayaç:(Arızalanan sayaçların değiştirilmesi amacıyla)	5	900,00	4.500,00
Farklı amperajlarda akım trafosu (Güç arttırım talebinde sipariş öncesi müşterinin talebinin karşılanabilmesi amacıyla)	3	6.670,00	20.000,00
Aşırı akım koruma rölesi	2	4.000,00	8.000,00
Diferansiyel hat koruma rölesi	2	8.000,00	16.000,00
Enerji kalite kayıt edicileri:	2	5.000,00	10.000,00
Çeşitli Amperajlarda TMŞ	3	4.000,00	12.000,00
Scada ve AMR alt yapısı Fiber - Bakır Dönüştürücü	3	750,00	2.250,00
Scada ve AMR alt yapısı Fiber- Eternet Dönüştürücü	3	1.000,00	3.000,00
Aydınlatma şebekesi için farklı güçlerde ve tiplerde armatür	20	500,00	10.000,00
Aydınlatma şebekesi için Direk alımı	10	1.075,00	10.750,00
Kablo ek mufları , Dahili ve Harici tip kablo başlıkları,çeşitli kesitlerde Orta gerilim ve Alçak gerilim kabloları	1	70.000,00	70.000,00

2014 YILI ÖDENEK TALEBİ: 352.000,00 TL

1.1.2. Şebeke Sistemi

Şebeke işletimi için ilgili mevzuat kapsamında yapılması gerekli olan uzaktan izleme ve kontrol sistemleri, bilişim sistemi ve teknoloji yatırımlarına ilişkin harcamalar şebeke işletim sistemi yatırımı olarak değerlendirilir.

Yaklaşık 7 yıldır çalışan Otomatik Sayaç Okuma Sistemi (AMR) Sunucu bilgisayarı ekonomik ve teknolojik ömrünü tamamladığı teknik personelin incelemesi sonucu tespit edilmiştir. İlerde olabilecek sorunların önüne geçmek amacıyla AMR sunucu bilgisayarının daha üst düzeyde ve gelişmiş disk koruma sistemine sahip bir sunucu ile değişmesi ve kurulacak bu sunucu üzerine yeni nesil bir server işletim sistemi alınması,

Tahmini bedel: 45.000,00 TL

1.1.3. Lojistik Köy (III. Tevsii alanı) de yapılacak yeni DM nin SCADA VE AMR sisteminin temin ve tesis edilmesi:

Tahmini bedel: 55.000,00 TL

1.1.4. TEİAŞ Trafo merkezine tesis edilecek, güç kalitesi ölçüm cihazının temin ve tesis edilmesi:

Tahmini bedel: 48.000,00 TL

2014 YILI ÖDENEK TALEBİ: 500.000,00 TL

1.2 Data – Haberleşme Yatırım

1.2.1 Mobese Sistemi

Bölgenin güvenlik açısından anlık olarak izlenmesi için Bölge içerisinde kilit öneme sahip bölgelerde Yüksek Çözünürlüklü(HD) network kamera sistemi kurulması önerilmektedir.

Tahmini Maliyeti: 150.000,00 TL

1.2.2. Internet Erişim Ücreti Yıllık Maliyeti

Bölgemizde artan internet talebi üzerine Metro Ethernet internet çıkışı 350 Mbps'a yükseltilmesi planlanmaktadır. Türk Telekom'a ödenecek toplam kira (Yıllık)

Tahmini Maliyeti : 260.000,00 TL

1.2.3. Web Barındırma Ve Email Hizmetleri

ASO 1.OSB Bölge Müdürlüğü ile ilgili web ve email barındırması ücretleri (Yıllık)

Tahmini Maliyeti: 4.000,00TL

1.2.4. OSB SCADA Sistemi Kurulması (Diğer Müdürlüklerle Ortak Proje)

Kurulması planlanan OSB Scada sistemi; Elektrik, Doğalgaz, Su dağıtım sistemi ve Haberleşme altyapısını uzaktan izleme, kontrol ve müdahalesini içerecektir. Keşif bedeli 1.500.000,00 TL olan proje için 2014 yılı ödenek talebi

Ödenek Talebi : 800.000,00 TL

1.2.5. Yeni Açılacak Kapılar İçin Plaka Tanıma Sistemi Kurulumu

Bölgemizde Yeni açılan Sincan kapı çıkışı için plaka tanıma ve video kayıt sistemi kuruluşu ve haberleşme alt yapı maliyeti.

Tahmini maliyeti : 50.000,00 TL

1.2.6. AOSB.ORG.TR Resmi Web Sitemizin Yenilenmesi

Mevcutta kullanılmakta olan Web Sitemiz gerek yazılım dilinin eski olması ile gerekse sitenin yeni ihtiyaçlara cevap verememesi ve görselliğini kaybetmesi sebebi ile yeni ve profesyonel bir site yapılması planlanmaktadır.

Tahmini maliyeti: 20.000,00 TL

2014 YILI ÖDENEK TALEBİ: 1.984.000,00 TL

1.3 Su Şebekesi Yatırım

Yeşil Alan Sulaması İçin Ana Besleme Hattı Yapılması

Altyapı yatırımları tamamlanmış olan su şebekesi için herhangi bir yatırım düşünülmemekle birlikte 5. kısım inşaatları aşamasında yapımı gerçekleşen ve Oğuz caddesinin sonuna doğru düşük kotlu bölgedeki yeraltı sularının toplandığı 100 m³ hacimli su deposunda toplanan suyun yeşil alan sulamasında da kullanılması planlanmaktadır. Depo bölgesindeki yeşil alanlar ile Yüksek Hızlı Tren Hattı boyunca yer alan yeşil alanlara dikilen ağaçların sulanması için pompaj ve borulama yapılacaktır.

2014 YILI ÖDENEK TALEBİ: 30.000,00 TL

1.4 Atık Su – Yağmur Suyu Şebekesi Yatırım

II. Kısım Yağmursuyu Havuzu Deşarjı:

Bölgemiz II. kısım yağmursularının toplanıp deşarjı burgulu pompalar ile

yapılmaktadır. Fakat aşırı yağmurlarda, deşarj hattının 1840 mt uzunluğunda ve cazibe ile akıntısının olması, deşarj hattı olarak kullanılan eski kolektörün içerisindeki mırıkların temizlenememesinden kaynaklı deşarj akıntısının yavaşlaması sebebi ile yağmursuyu toplama havuzu içerisindeki su hızlı olarak deşarj edilememektedir. Buna bağlı olarak yağmursuyu açık kanal ve borularında şişmeler ve geri tepmeler yaşanmaktadır. Bu duruma çözüm olarak, yağmursuyu toplama havuzu içerisine 4 adet dalgıç tipi pompa konulup, 260 mt Ø1000'lik PE100 boru ile yağmursularının en kısa yoldan Ankara Çayına deşarjının sağlanması için talep edilmiştir.

2014 YILI ÖDENEK TALEBİ: 300.000,00 TL

1.5 Doğal Gaz Şebekesi Yatırım

Bölgemiz Doğal Gaz Şebekesini Besleyen Ana İletim Hattının 2. Bir İletim Hattı İle Yedeklenmesi

Bölgemiz doğal gaz şebekesi Yapracıktan gelen ve 12/19 işletme basıncı bulunan bir hatla beslenmektedir. Besleme hattının uzunluğu yaklaşık 20 km olup, Etimesgut ile Sincan bölgesinden geçerek gelmektedir. Gerek Belediye gerekse 3. Şahıslar yaptığı çalışmalar esnasında boru hattına zarar verebilmekte, verilen zarardan dolayı da Bölgemizin doğal gazı tamamen kesilmektedir. Kesinti süresi meydana gelen arızanın büyüklüğü ile doğru orantılı olmakla beraber 12-24 saati bulmaktadır.

Bölgemizde doğal gaz kesintisi yaşanmaması için Bölgemiz doğal gaz şebekesini besleyen hattın yedeklenmesi planlanmaktadır.

Yedek hat yapım işi 2013 yılında yapımı planlanmış ve yapılan araştırmalarda Bölgemizin ihtiyacını karşılayabilecek en yakın doğal gaz hattının Bölgemize yaklaşık 6 km olduğu bilgisine ulaşılmıştır. Bu hattın yapımı gerek yatırım maliyeti gerekse boru güzergahının Ayaş kara yolundan geçecek olması yapım işini zorlaştırmaktadır. Bu sebeple alternatif hat araştırılmıştır. BOTAŞ'tan Bölgemizde bulunan Elektrik santralini besleyen boru hattının kapasitesinin artacağı bilgisi alınmıştır. Ayrıca santralin faaliyetini durdurması gündeme gelmiştir. Teknik ve maliyet yönüyle ihtiyacımızı karşılayacak en uygun hattın Bölgemizde bulunan elektrik santralinin doğal gaz ihtiyacını karşılayan boru hattı olduğundan, yaşanacak gelişmelere göre bu hat kullanılarak Bölgemize 2. Bir bağlantı hattı yapılacaktır. Boru hattının kapasitesini artırmak için BOTAŞ'ın yapacağı yatırımın uzaması ve/veya elektrik santralinde beklenen gelişmemenin olmaması halinde konu tekrar değerlendirilecektir.

2013 YILI ÖDENEK TALEBİ: 500.000,00 TL

1.6 Otopark Ve Yollar Yatırım

1.6.1. 5. Kısım Tır-Kamyon Otopark Alanı Yapılması:

Bölgemiz 5. Kısım 100632 Ada 5 Parsel ile Teknik Alt Yapı Parseli arasında kalan park alanının, Bölgemizin otopark alanı ihtiyacını karşılaması amacıyla, Tır-Kamyon otopark alanı haline getirilmesi için talep edilmiştir.

2014 YILI ÖDENEK TALEBİ: 500.000,00 TL

1.6.2. Bölgemiz Türkmenistan ve Büyük hun caddelerinden geçen yağmursuyu beton açık kanallarının içerisine beton boru konulması, yan dolgularının yapılması, üzerine 30 cm kalınlığında beton atılması ile asfalt kaplam yapılması ve tır parkı ile burgulu kuyu arasındaki yolun genişletilmesi işleri için talep edilmiştir.

2014 YILI ÖDENEK TALEBİ: 1.135.000,00 TL

1.7 Çevre Tanzimi ve Ağaçlandırma

1.7.1. Ağaçlandırma:

Bölgemiz imar planı içerisinde yeşil alan olarak ayrılan, toprak dolgusu ve düzenlemesi yapılan yeşil alanlarda çevre tanzimi ve ağaçlandırma çalışmaları yapılması planlanmaktadır. Çevre Tanzimi ve ağaçlandırma çalışmaları yapılan yeşil alanlara damla sulama tesisatı yapılacaktır.

Ayrıca Bölgemiz 3. Tevsi alanı tretuarlarına çit bitkisi dikimi ve damla sulama tesisatı yapılacaktır.

Tahmini Maliyet: 70.000,00 TL

1.7.2 Otomatik Sulama Ve Çim Ekimi:

Bölge yeşil alan ve refüjlerine otomatik sulama tesisatı yapılması ve çimlendirme çalışmalarına ihtiyaç görülecek yerlerde devam edilmesi planlanmaktadır. Uygun görülen yeşil alan ve refüjlerin otomatik sulama tesisatları ve çim ekimi yapılacaktır.

Tahmini Maliyet 50.000,00 TL

1.7.3 Yeşil Alan Bakımları Ve Genel Giderler:

Yıllık yeşil alan bakımları için ihtiyaç duyulabilecek; zirai ilaç, kimyasal gübre, ahır gübresi, vb. malzemelerin temini.Elma Bahçeleri Üzerine Gölgelik File Çekimi: 7.500,00 TL

Kimyasal Gübre (Yeşil alanlar ve elma bahçesi için): 3.000,00 TL
Ahır Gübresi (Dikilen ağaç ve bitkiler ve kışlık gübrelemeler): 2.500,00 TL
Zirai İlaç (Yeşil alan ve elma bahçesi ilaçlamaları): 3.000,00 TL
Mevsimlik Çiçek, Tohum, Çiçek Toprağı, vs.: 4.000,00 TL
Çevre Tanzimi Sair Giderler: 20.000,00 TL

Tahmini Maliyet: 40.000,00 TL

1.7.4. Karla Mücadele Çalışmaları:

Kış aylarında kar yağışı ve buzlanmaya karşı, Bölgemiz yollarının açık tutulması ve trafik güvenliğinin sağlanması amacı ile kullanılacak olan; tuz, solüsyon, yakıt ve makine yedek parça giderleri.

Tahmini Maliyet 20.000,00 TL

2014 YILI ÖDENEK TALEBİ: 180.000,00 TL

1.8 Üniversite Sanayi İşbirliği

İş dünyasının, mesleki ve teknik eğitimden olan ve olabilecek taleplerine uygun nitelikte ara insan gücü yetiştirilmesine katkı vermek amacıyla üniversitelerle yapılacak işbirliği çalışmalarına devam edilecektir.

2014 YILI ÖDENEK TALEBİ: 100.000,00 TL

1.9 Sosyal Tesisler

1.9.1 Sincan Çıkışı Nizamiye Binası Yapılması:

Bölgemiz Sincan çıkışı nizamiyesi için hazırlatılan uygulama projelerine göre nizamiye binasının inşaat, mekanik ve elektrik tesisat işleri ile tel çit ve çevre düzenleme işlerinin yapılması için uygulama projeleri hazırlatılmıştır. Ankara Büyükşehir Belediyesinin Sincan 185. Cadde yolunu Ankara Çayına köprü yaparak geçmesi ve Bölgemiz Büyük Hun Caddesine bağlantısını sağlamak için sınırımıza kadar yol inşaatını tamamlamasına bağlı olarak Bölgemiz giriş çıkışını kontrol altına almak amacıyla yeni nizamiye binası yapılması zaruriyetinden dolayı yol bağlantısı ile nizamiye binasının inşaat, mekanik ve elektrik tesisat işleri, tel çit ve çevre düzenleme işlerinin yapılması için talep edilmiştir.
Tahmini Maliyet : 250.000,00 TL

1.9.2- 4. Kısım Çıkışına Nizamiye Binası Yapılması:

Ankara Büyükşehir Belediyesinin Sincan Şehit Sabri Kartal Caddesini (Recep Tayyip Erdoğan Bulvarı) Bölgemiz Oğuz Caddesine bağlantısının yapılacak

olması sebebi ile Bölgemiz giriş çıkışının kontrol altına alınması için Bölgemiz 100013 Ada 4 Parsel arka sınırı hizasına gelecek şekilde nizamiye binası yapılacaktır.

2014 YILI ÖDENEK TALEBİ: 350.000,00 TL

1.9.3. Kreş Binası Yapılması:

900 m^2 zemin oturumuna sahip binanın kreş olarak yapılandırılması için uygulama projeleri ile hazırlanmış olan keşfine göre 2014 yılı bütçesine konulması gereken tutardır.

KEŞİF BEDELİ: 750.000,00 TL

Kreş Binası için tesis edilecek elektrik, paratoner, UPS, yangın algılama, ve elektrik iç tesisatı işlerinin yapılması planlanmaktadır.

KEŞİF BEDELİ: 200.000 TL

Yapılması planlanan Kreş projesinin data, telefon, kamera kayıt sistemi projeksiyon gibi zayıf akım sistemleri yapılacaktır.

KEŞİF BEDELİ: 100.000,00 TL

1.9.4 Özel ASO Teknik Lise Binası İnşaatı:

Sanayicilerimizin iyi eğitilmiş işgücü ihtiyaçlarını karşılayacak şekilde eğitim vermesi için Bölgemiz 3005 Ada 1-2 parseller üzerine, toplam kapalı inşaat alanı 26.305 m^2 toplam kapalı inşaat alanı olan Okul ve Yurt binasının İnşaatı kapsamında tamamlanmış olan Okul binasından sonra Yurt Binası İnşaatı için 2014 yılı bütçesine konulması gereken tutardır.

2014 YILI ÖDENEK TALEBİ: 8.200.000,00 TL

Yurt Binası İnşaatının 2014 yılı içerisinde tamamlanmasından sonra mobilya ve bilgisayarların alımı için 2014 yılı bütçesine konulması gereken tutardır.

2014 YILI ÖDENEK TALEBİ: 600.000,00 TL

1.9.5- 5. Kısım Depolama Sahasına Kapalı Hangar Yapılması:

Bölgemiz 5. Kısım 100634 Ada 4 Parsel ile Teknik Alt Yapı Parseli arasında kalan park alanının, Bölgemiz üyeleri ile Bölgemiz dışından gelecek talepleri karşılamak amacıyla 7000 m^2 kapalı alana sahip hangar binası yapılması için talep edilmiştir.

2014 YILI ÖDENEK TALEBİ: 3.325.000,00 TL

1.9.6 Genel Hizmet Destek Alanının Alt Yapısı İle Betonarme Prefabrik Binalarının İnşaatının Yapılması:

Genel Hizmet Destek Alanı üzerine, toplam kapalı alanı 6.270m^2 olan 5 adet betonarme prefabrik bina ile Elektrik, Telekom, Doğal gaz, Temiz su, Yağmur suyu, Kanalizasyon Şebekeleri ile trafik yolları asfalt kaplaması ve tretuarlarının yapılarak kullanılmaya hazır hale getirilip işletmecilere kiraya verilmesi amacıyla planlanmıştır.

2014 YILI ÖDENEK TALEBİ: 6.500.000,00 TL

1.9.7 Cami Binası Avlu Kısmının Kapatılması:

Bölgemiz Camisinin kapalı alanlarının özellikle Cuma namazlarında yetersiz kalması nedeniyle arka cephesindeki asfalt otopark alanı ile bir kısım yeşil alanında dahil edilmesi ile 2011 yılı son aylarında başlanılarak 1500 m^2'lik alanın etrafı çevrilmiş ve 7 mt eninde revaklar oluşturularak 864 m^3'lik alan avlu olarak bırakılmıştır.

Camimize Cuma namazları için talebin fazla olması sebebi ile avlu kısmında namaz kılmak isteyenleri yaz aylarında güneşten kış aylarında ise yağmur ve soğuktan korumak amacıyla 864 m^2'lik avlu alanın kapatılması için hazırlatılan uygulama projelerine göre talep edilen tutardır.

2014 YILI ÖDENEK TALEBİ: 500.000,00 TL

1.9.8 Polis İrtibat Noktası Yapılması:

Bölgemizde meydana gelebilecek asayiş olaylarına anında müdahale edilmesini sağlamak amacıyla polis irtibat noktası yapılması için talep edilen tutardır

2014 YILI ÖDENEK TALEBİ: 50.000,00 TL

1.10 Bölge Müdürlüğü Sosyal Tesisleri ve Ticaret Merkezi

ASORA Ticaret Merkezi Binasında herhangi bir yatırım öngörülmemekte olup 2014 Yılı için ihtiyaç oluşması halinde maddenin yer alması amacıyla iz bedeli talep edilmiştir.

2014 YILI ÖDENEK TALEBİ: 1.000,00 TL

1.11 Katı Atık Yönetim Merkezi

Mevcut mevzuat çerçevesinde, Bölgemizde oluşan atıkların kaynakta ayrı toplanması, taşınması, geri kazanılması ve bertarafı konusundaki mevcut durum değerlendirilerek, mevcut uygulamaların güçlendirilmesi ve gerekli altyapının oluşturulması için eğitim, bilinçlendirme, atık minimizasyonu, kaynağında ayrı toplama ve kümeleme tabanlı ATIK YÖNETİM ÇALIŞMASI üyelerimizin katılımı ile gerçekleştirilmiştir.

Önceki yıllarda mevzuat değişiklikleri ve Avrupa Birliği süreci doğrultusunda ve üyelerimizin talepleri de göz önünde bulundurularak; öncelikle ara depolama, sonrasında geri dönüşüm ve geri kazanım süreçlerinden oluşan Atık Yönetimi uygulamasına geçilmiştir.

Bu kapsamda, Bölgemizde ara depolama sahasının oluşturulması ve işletilmesi planlanmış ve 4540 m^2 'lik alan ayrılmıştır. Dinamik bir yapı oluşturmak ve üyelerimize artı değer sağlamak amacı ile kurulacak tesisin, işletilmesi için; Tesisi mevzuat kapsamında kuracak, kurulan tesisin sözleşme sonrası Bölge'ye bırakılması şartıyla işletecek firma belirlenmiştir. 2014 Yılı için ihtiyaç oluşması halinde maddenin yer alması amacıyla iz bedeli talep edilmiştir.

2014 YILI ÖDENEK TALEBİ: 1.000,00 TL

1.12 Lojistik Köy Projesi

1.12.1 Kamulaştırma Çalışmaları:

Bilim Sanayi ve Teknoloji Bakanlığınca imar planı onaylanan lojistik köy sınırları içerisinde kalan Maliye, DDY ve şahıs mülkiyetindeki yaklaşık 85.812 m^2 imarlı ve imarsız taşınmazların satın alınması veya kamulaştırma yoluyla alımının gerçekleştirilmesi

2014 YILI ÖDENEK TALEBİ 1.125.000,00 TL

1.12.2 Lojistik Köy Yönetim Merkezi, Hangar Binaları, Gümrük Ve TCDD Binaları İle Sosyal Tesis Binalarının Yapılması

İkinci aşaması olan gelen-giden konteynırların sevkiyatının sağlanması ile gümrük işlemlerinin yapılması, yurt dışından gelen malzemelerin gümrük işlemlerinin yapılıncaya kadar bekletileceği antrepo, depolama işlerinin sağlanması ve bu işlemler için çalışacak olan personellerin bulunacağı idare

binaları, ofis ve sosyal tesis binalarının yapılması için uygulama projeleri ile hazırlanmış olan keşfine göre 2014 yılı bütçesine konulması gereken tutardır.

2014 YILI ÖDENEK TALEBİ: 2.500.000,00 TL

1.13. Lokal ve Spor Tesisi Yapılması:

Bölgemiz sanayicileri ile ilçemiz üst düzey yöneticilerinin istifade edebileceği içerisinde yüzme havuzu, fitnes center, lokal, toplantı salonu bulunan bina ile 2 adet tenis kortu yapımı işi için Uygulama projeleri yaptırılmıştır Gelişmelere göre ihalesi yapılarak, uygulama çalışmalarına başlanılacaktır.

2014 YILI ÖDENEK TALEBİ: 1.000,00 TL

1.14 Enerji Yönetim Merkezi ve Enerji Yatırımı

Enerji Verimliği Kanunu gereği, OSB'lerde Enerji Yönetim Merkezi'nin kurulması şartı gelmiştir. Bu doğrultuda Enerji Yönetim Merkezi kurulmalıdır. Bu merkezde olması gereken test aletleri Bölgemiz tarafından satın alınacaktır.

2014 YILI ÖDENEK TALEBİ: 100.000,00 TL

1.15 Teknopark Projesi Yatırımı

OSB' deki Sanayi kuruluşlarının bilgiye ve ileri teknolojiye dayalı Ar-Ge çalışmalarında destek sağlayacak Teknopark kurulması çalışmalarına başlanacaktır. Bu nedenle 2014 yılı için yeni bir madde açılarak ödenek talep edilmiştir.

2014 YILI ÖDENEK TALEBİ: 100.000,00 TL

2. BÖLGE İLAVE ALANI

2.1 Arazi Alımı Kamulaştırma

2.1.1. Gençlik ve Spor Genel Müdürlüğü mülkiyetindeki 27.801 m^2 taşınmazın 150,00 TL/m^2 bedelden kamulaştırma bedeli.

2014 YILI ÖDENEK TALEBİ 4.170.000,00 TL

2.1.2. Bölgemiz 4. Kısım 100014 ada 1 nolu parselde bulunan 17.605,00 m^2 taşınmazın 150,00 TL/m^2 bedelle Milli Emlak Genel Müdürlüğünden satın alınması bedeli olarak

2014 YILI ÖDENEK TALEBİ 2.640.750,00 TL

2.1.3. Bilim Sanayi ve Teknoloji Bakanlığınca imar planı onaylanan II. tevsii alan 5. kısım ile III. tevsii alan sınırları içerisinde kalan Maliye, DDY ve şahıs mülkiyetindeki yaklaşık 19.812 m^2 imarlı ve imarsız taşınmazların satın alınması veya kamulaştırma yoluyla alımının gerçekleştirilmesi

2014 YILI ÖDENEK TALEBİ 1.139.125,00 TL

2.1.4. Kamulaştırması yapılacak yaklaşık 500.000 m^2 şahıs arazisi ile, 500.000 m^2 Maliye Hazinesi arazisinin 1.000.000 m^2 arazinin işlemleri 2014 yılında tamamlanan kısmın satın alma bedeli olarak

YILI ÖDENEK TALEBİ 8.000.000,00 TL

2.1.5. Bölgemiz 5. Kısımda yer alan ve kamulaştırma davaları neticelenip tapuları alınan ancak temyiz sonucu Yargıtay'dan taraflar lehine bozularak dönen davalar için ek ödenek

2014 YILI ÖDENEK TALEBİ : 500.000,00 TL

2.2 İmar ve Altyapı Projelendirme Çalışmaları

Bölgemiz 5. ve 6 kısım imar planı ve imar uygulaması ve Bölgemiz imar planı tadilatı ile yeni ilave edilen 10 hektarlık alanın imar uygulaması bedeli için ilgili firmalar ile imzalanan sözleşmelere göre

2014 YILI ÖDENEK TALEBİ: 110.000,00 TL

2.3 III. Tevsii Alan Alt Yapı Yatırımları

2.3.1. İnşaat Çalışmaları:

Bölgemiz 1. Kısımdan III. Tevsii alana (Lojistik Köy) yapılacak bağlantı yolu parsel kazıları, alan içindeki yollar, istinad duvarları, elektrik, su, doğal gaz, pis su, yağmur suyu hatları, haberleşme altyapıları ile buradan geçen enerji nakil hatlarının deplasesi için gereken tutardır.

2014 YILI ÖDENEK TALEBİ: 6.575.000,00 TL

2.3.2- 6. Kısım Alt Yapı İnşaatları Yapılması:

Bölgemiz 6.Kısmında 886,1214 ve 138 nolu kadastro parsellerinin satın alma işleri devam ettiğinden, Kazı ve kazı naklinin yapılması, Dolgu yapılması, Temiz su, Yağmursuyu, Kanalizasyon, Doğalgaz, Telekom, Elektrik şebekelerinin alt yapılarının yapılması ile yol plentmiks temellerinin yapılması ve tretuar imalatlarının tamamlanması için gereken tutardır.

2014 YILI ÖDENEK TALEBİ: 855.000,00 TL

3. BAKIM ONARIM ÇALIŞMALARI

3.1 Elektrik İşletme Bakim Onarım Faaliyetleri:

Elektrik dağıtım şebekesinin bir yıllık bakım-onarım çalışmalarında gerekli olan malzemelerin temini ile bakım-onarımı faaliyetleri için, dışarıdan sağlanan fayda ve hizmetlere ait giderler

2014 YILI ÖDENEK TALEBİ: 100.000,00 TL

3.2 Haberleşme Sistem Bakim Onarım Faaliyetleri:

Bölgemiz Haberleşme altyapısının işletilmesi esnasında bakım faaliyetleri gerçekleştirilecektir.

2014 YILI ÖDENEK TALEBİ: 10.000,00 TL

3.3 Su Şebekesi Bakım Onarım Faaliyetleri:

Bölgemiz su şebekesinin işletilmesi esnasında bakım faaliyetlerinde bulunulacaktır.

2014 YILI ÖDENEK TALEBİ: 10.000,00 TL

3.4 Atıksu – Yağmur Suyu Şebekesi Bakım Onarım Faaliyetleri:

Bölgemiz pis su ve yağmur suyu deşarj noktasında bulunan keson ve burgulu kuyu pompaları ile jeneratörün bakımları yapılmaktadır.

2014 YILI ÖDENEK TALEBİ: 50.000,00 TL

3.5 Doğal Gaz Şebekesi Bakım Giderleri

Bölgemiz doğal gaz dağıtım şebekesinde her ne kadar problem çıkmasa da servis vanaları ve caddeleri birbirinden ayıran vanaların, Bölge Basınç Düşüm İstasyonlarının her yıl periyodik bakımları ve filtre değişimleri yapılmaktadır.

Ayrıca 1-2 ve 3. Bölgede bulunan Basınç Düşüm İstasyon kabinlerinde bir revizyondan yapılmasına ihtiyaç duyulmaktadır. 2014 yılında Basınç Düşüm İstasyonlarının bakımı, istasyon kabinlerinin revizyonu ve ihtiyaç duyulacak yedek parça temin bedeli,

2014 YILI ÖDENEK TALEBİ: 50.000,00 TL

3.6 Yollar Bakım Onarımı:

Bölgemiz asfalt yollarının tamir bakımları için talep edilmiştir.

2014YILI ÖDENEK TALEBİ: 100.000,00 TL

Bölgemiz asfalt yollarında ağır araç trafiğinden dolayı yıpranan ve silinen şerit çizgileri ile hız kasisi boyalarının termoplastik boya ile yenilenmesi için talep edilmiştir.

2014 YILI ÖDENEK TALEBİ : 800.000,00TL

3.7 Sosyal Tesisler Isıtma, Havalandırma Tesisatlarının Bakım Giderleri

3.7.1. Spor Tes. Bak. Onarım. Yapılması:

Bölgemiz 3. Kısmında bulunan spor tesislerindeki 2 adet halı sahanın yıpranan halılarının, tel çitlerinin, saha üzeri balık ağlarının yenilenmesi için talep edilmiştir.

2014YILI ÖDENEK TALEBİ: 250.000,00 TL

3.7.2. Trafo Binaları Dış Cephe Boyalarının Yapılması:

Bölgemiz 1,2,3 ve 4. Kısımlarında bulunan trafo binalarının, yıpranan ve solan dış cephe boyalarının yenilenmesi için talep edilmiştir.
2014 YILI ÖDENEK TALEBİ: 130.000,00 TL

3.7.3. ASORA TİC. MRK. Binası Bölme Duvarlarının Yapılması:

ASORA Ticaret Merkezi Binasının 1.Bodrum, Zemin ve 1. Katında kiraya verilmemiş dükkan yerlerinin alçıpan bölme duvarları ile boya işlerinin yapılması için talep edilmiştir.

2014 YILI ÖDENEK TALEBİ: 20.000,00 TL

3.8 Nakil vasıtaları Bakım Onarımı:

Bölgemize ait nakil araçlarının bakım ve onarımları için.

2014 YILI ÖDENEK TALEBİ: 100.000,00 TL

3.9 Demirbaşlar Bakım ve Onarımı:

Bölge Binasında bulunan cihazların (fotokopi makinesi, fax makinesi, santral vs.) bakım ve onarımları için.

2014 YILI ÖDENEK TALEBİ: 25.000,00 TL

3.10 İş makineleri Bakım ve Onarımı:

Bölgemize ait iş makinelerinin bakım ve onarımı için

2014 YILI ÖDENEK TALEBİ: 80.000,00 TL

4. PERSONEL

Bu fasıldaki ödemeler, personel ücretleri, SSK işveren hissesi, işsizlik primi ile yemek ücretleri, ayrılma tazminatları, servis ücreti müşavirlik hizmetleri gibi ödemeler için ayrılmıştır.

2014 YILI ÖDENEK TALEBİ: 5.000.000,00 TL

5. GENEL GİDERLER VE DIŞARIDAN SAĞLANAN FAYDA VE HİZMETLER

5.1 Dış Ticaretin Geliştirilmesi

Ankara Sanayi Odası faaliyetlerine paralel olarak; üyelerimizin ihracat kapasitelerini arttırmak dış ticaretlerini geliştirmek amacıyla yurt dışından gelen heyetlere Bölgemizi ve üyelerimizi tanıtmak ve yabancı ortaklıklar kurulmasına yardımcı olmak, yurt dışına çeşitli geziler düzenleyerek ticari gelişimi hızlandırmak için girişimlerde bulunulması amaçlanmaktadır.

2014 YILI ÖDENEK TALEBİ: 20.000,00 TL

5.2 ASO – KOSGEB Çevre Laboratuarı

Genel Laboratuvar Cihaz, Ekipman, Sarf Malzeme, Referans Malzeme ve Akreditasyon Giderleri için tahmini bedel; 200.000,00 - TL

5.3 OSEP 2012-2013 Yılı Çalışmaları

02.08.2006 Tarihinde ASO 1.Organize Sanayi Bölgesi, Ankara Sanayi Odası ve Milli Eğitim Bakanlığı arasında imzalanan protokol ile uygulanmakta olan OSEP (Okul Sanayi Eğitim Programları) projesinin önümüzdeki yılda artan öğrenci sayısı ile yaygınlaştırılması hedeflenmektedir.

OSEP Projesi 8.yılında olup 2008-2009 eğitim ve öğretim yılında ilk mezunlarını vermiştir. Bugüne kadar toplam 345 öğrenci mezun olmuş ve iş hayatına girmiştir. 2013-2014 Eğitim ve Öğretim yılı 1. Sınıfta 71, 2. Sınıfta 67, 3. Sınıfta 72 olmak üzere toplam 210 OSEP öğrencisi eğitimine devam etmektedir.

Proje kapsamında 2013-2014 Eğitim –Öğretim dönemi için Metal Teknolojileri, Makine Teknolojileri, İş Makinaları Bakım Onarım ve Elektrik Elektronik Teknolojileri alanlarında 150 öğrenci ön kaydı alınmış, ancak yapılan sınav, beceri testleri ve mülakat sonucunda 71 öğrenci sisteme kaydedilmiştir.

Okullarımızda verilen pratik ve teorik eğitimler, Sanayinin istediği nitelikte işgücü yetiştirmek amacıyla daha önceki yıllarda olduğu gibi en iyi şekilde verilmeye devam edecektir. Öğrencilerin sanayicilerin tecrübelerinden yararlanmasını sağlamak amacıyla, öğrencilere sanayicilerimiz tarafından eğitim seminerleri verilecektir. OSEP Sosyal Faaliyetler kapsamında öğrencilerimiz Sinema ve Tiyatro'ya götürülecek, İzcilik Kulübü öğrencileri de yıl içerisinde 2 kez izcilik kampına gönderilecektir. Geziler organize edilecek, aile-okul işbirliği çalışmaları devam ettirilecektir. OSEP Sosyal Faaliyetler kapsamında öğrencilerin tarihimizi yakından görmelerini sağlamak amacıyla Çanakkale Gezisi planlanmaktadır.

2014 YILI ÖDENEK TALEBİ: 150.000,00 TL

5.4 Otomasyon Teknolojileri Eğitim ve Uygulama Merkezi Çalışmaları

Otomasyon Teknolojileri Eğitim Ve Uygulama Merkezi "Endüstriyel Otomasyon" alanında uygulamalı eğitim veren ülkemizin sayılı merkezlerden biridir. Merkez 2002 yılından bu yana faaliyetini sürdürmektedir.

Merkezimiz faaliyetleri Milli Eğitim Bakanlığı, Ankara Sanayi Odası, Bölgemiz ve Karatekin Üniversitesi Çankırı MYO işbirliği ile yürütülmektedir."Otomasyon; üründe kalite, üretimde hız ve rekabette üstünlüktür."

Endüstriyel tesislerin daha verimli çalışabilmesi için makine ve sistemlerin mümkün oldukça arıza yapmamaları ya da arızasının en kısa sürede bitirilmesi gerekir. Bu ise bu konuda uygulamalı eğitim almış bilinçli personelle sağlanabilir. verdiğimiz uygulamalı eğitimlerle ülkemiz sanayisine bu yönde önemli katkılar sunmaktayız.

Eğitimlerimize bakım onarım teknisyen, teknikerler ve ustaları, mühendisler, teknik öğretmenler ve konu ile ilgili üniversite öğrencileri vb. eğitimlerimize katılabilmektedir. Eğitimlerimizi merkezimizde ya da firmaya özel vermekteyiz

İlk günden şimdiye kadar 195 kursta 1974 kişiye eğitim verilmiştir. 2013 yılında ise 18 kursta 172 kişiye eğitim verilmiştir.

Bu yıl içerisinde BOTAŞ ve Mesa İmalat A.Ş elemanlarına gruplar halinde PLC eğitimleri verilmiştir. Eğitimlerimize başvuranlar, Ankara içi ve dışından ülkemizin önde gelen firmaları olup, 200'ün üzerindeki referans firmamız mevcuttur. Eğitimlerimizi daha etkin duyurabilmek için 2012 yılında www.otem.org.tr adıyla internet sitesi kurulmuş olup eğitim faaliyetleri, eğitim programı ve diğer bilgiler buradan takipçileri ile paylaşılmaktadır.

2014 YILI ÖDENEK TALEBİ: 25.000,00 TL

6. MALİ VE MADDİ DURAN VARLIKLAR

6.1 Mobilya Mefruşat

Bölge Müdürlüğünün doğabilecek mobilya ve mefruşat ihtiyaçlarını karşılayabilmek amacıyla iz bedeli olarak talep edilmiştir.

2014 YILI ÖDENEK TALEBİ: 10.000,00 TL

6.2 İş Makinası Ve Nakil Vasıtaları

6.2.1. Bölgemize ait 2 adet 2006 model çift kabin kamyonet hizmet aracının yenilenmesi düşünülmektedir. Satılacak 2 adet hizmet aracı yerine takas yolu ile yeniaraçların alınması düşünülmektedir. (130.000,00-TL)
6.2.2. Bölgemize bir adet yeni VİP minibüs yaptırılması.(200.000,00-TL)

2014 YILI ÖDENEK TALEBİ: 330.000,00 TL

6.3 Büro Makinalarının Yenilenmesi

6.3.1. Bölge Müdürlüğünde kullanılan bilgisayar sistemlerinde gerekebilecek donanım ve yazılım alınması amacıyla 10.000,00 TL talep edilmiştir.
6.3.2. Erp-Kurumsal Kaynak Planlama Yazılımı

Ankara Sanayi Odası 1.Organize Sanayi Bölgesi Otomasyon alt yapısında kullanılacak olan ve OSB bünyesindeki müdürlüklerin ihtiyaçları hedef alınarak hazırlanan Kurumsal Kaynak Planlaması programının uygulanmasına ve programı geliştirilmesine 2011 yılında başlanılarak 2012 yılında kullanılmaya başlanılmıştır. Kabul işlemlerini takiben 2014 yılı içerisinde ERP Programı bedeli ödenecektir.

YAZILIM BEDELİ: 62.500,00 TL

6.3.3. DM.54 ve Genel Amaçlı Sanayi Parselleri İçin Aktif Cihaz Alımı
Yeni kurulan 2 Dağıtım Merkezi için 2 adet aktif cihaz alınacaktır.

Yaklaşık maliyeti 8.000.-TL

6.3.4. Bölgemizde Çalışan Bilgisayarlar İçin Antivirüs Program Lisansı Alınacaktır

Yaklaşık maliyeti 4.000,00-TL

2014 YILI ÖDENEK TALEBİ: 84.500,00 TL

6.4 Sair Demirbaşlar

6.4.1. İş Makinesi Kar Kürüme Bıçağı:

Karla mücadele çalışmalarında kullanılmak üzere iş makinesi önüne takılacak kar kürüme bıçağı alımı planlanmaktadır. (20.000,00 TL)

6.4.2. Motorlu Tırpan:

Yabancı ot mücadelesinde kullanılmak üzere 4 Adet motorlu tırpan alınması planlanmaktadır. (8.000,00 TL)

6.4.3. Doğal Gaz Kaçak Tespit Cihazı Alımı

Kullanmış olduğumuz doğal gaz dedektörleri Bölgemize ilk doğal gaz geldiğinde alınan cihazlardır. Gerek cihazların çok eski olması, gerekse kalibrasyon yapılamaması nedeniyle cihazların yenilenmesine ihtiyaç duyulmaktadır. Ayrıca fabrikalardan gaz kaçak ihbarı geldiğinde, doğal gaz hatlarının çok yüksekte ve hatların çok uzun olması sebebiyle gaz kaçağının meydana geldiği yer tespit edilememektedir. Bu sebeple kullanımı pratik, yer altıdaki kaçakları tespit edebilen ve yüksek noktalara ulaşabilecek aparatları olan bir gaz dedektörüne ihtiyaç duyulmaktadır. KEŞİF BEDELİ: 15.000 TL

2014 YILI ÖDENEK TALEBİ: 43.000,00 TL

6.5 Çevresel Risk Değerlendirme ve Atık Yönetim Merkezi

6.5.1 Çevre Laboratvarı Demirbaşları

6.5.1.1. Sanayi Kaynaklı Hava Kirliliğinin Kontrolü Yönetmeliği kapsamında yapılan emisyon ölçümlerinde baca gazında toz tayini için kullanılacak toz örnekleme cihazı için yaklaşık tahmini bedel; 53.652,00 TL

6.5.1.2. Su Kirliliği Kontrolü Yönetmeliği ve İnsani Tüketim Amaçlı Sular Hakkında Yönetmelik kapsamında bakteriyolojik analizlerin yapılmasında kullanılacak inkübatör cihazının toplam tahmini bedeli; 10.194,00 TL

6.5.1.3. Su Kirliliği Kontrolü Yönetmeliği, Atıkların Düzenli Depolanmasına Dair Yönetmelik ve laboratuarda analizler öncesi numune hazırlık aşamasında kullanılacak 2 adet Portatif pH, İletkenlik ve DO Ölçüm Cihazı ve Problarının tahmini bedeli; 14.754,00 TL

6.5.1.4. Su Kirliliği Kontrolü Yönetmeliği ve numune alma standartları

kapsamında Bölge dışında atıksu numune alımında kullanılacak numune alma cihazının tahmini bedeli; 12.072,00 TL

6.5.1.5. Su Kirliliği Kontrolü Yönetmeliği ve Atıkların Düzenli Depolanmasına Dair Yönetmelik kapsamında metal analizlerinin yapılmasında kullanılacak ICP-MS cihazının toplam tahmini bedeli; 536.520,00 TL

6.5.1.6. İş Sağlığı ve Güvenliği kapsamında; iç ortam gürültü, aydınlatma, termal konfor, titreşim, kimyasal madde ve toz ölçümlerinde kullanılacak; 4 adet dozimetrik gürültü ölçüm cihazı, 1 adet aydınlatma ölçüm cihazı, 1 adet sıcaklık ve nem ölçüm cihazı, 1 adet el-kol/vücut titreşim ölçüm cihazı,1 adet ortam havasında kimyasal madde ölçüm cihazı, 1 adet toz ölçüm cihazı ve 3 adet örnekleme pompasının tahmini bedeli; 86.460,00 TL

6.5.1.7. Sera gazı envanteri hesaplama, atık su numune alma, çamur numune alma ve hava kalitesi modelleme eğitimleri için tahmini bedel; 13.668,00 TL

2014 YILI ÖDENEK TALEBİ: 727.500,00 TL

6.5.2. Çevreyönetim Merkezi Demirbaşları

Su Kirliliği Kontrolü Yönetmeliği ve numune alma standartları kapsamında Bölgede toplam 4 noktaya yerleştirilmek üzere toplam 4 adet numune alma cihazı, bu cihazlara entegre olabilen toplam 4 adet debi ölçer modülüne ihtiyaç vardır. Tüm bu donanımlar ve 6 noktada ASKİ tarafından alınan numunelerin analizleri için tahmini bedel

2014 YILI ÖDENEK TALEBİ: 323.000,00 TL

6.6. İştirakler

ASO – TOBB – 2. ve 3 Organize Sanayi Bölgesi – Teknoloji Geliştirme Ltd. Şti. ile ortak kurulan Teknopark A.Ş. ve 2. – 3. OSB ile birlikte kurulan OSB Teknoloji Geliştirme Ltd. Şti. ve OSB Doğal Gaz A.Ş.'nin Sermaye ödemelerinin, TÜHAB – ASOLAB – METES VE LOJİSTİK HİZMETLERİ İktisadi İşletmelerinin Sermaye Ödemeleri ile bu iktisadi işletmelerin 2014 yılı Personel, Seyahat, Demirbaş, Ofis ve Diğer giderlerinin alınacak cihaz ve ekipmanlar için ödenecek bedellerin karşılanması amacı ile ödenek talep edilmiştir.

Ayrıca EPDK gibi kurumlara ödenen lisans bedellerine ait ödemeler de bu maddeden karşılanacaktır.

2014 YILI ÖDENEK TALEBİ: 350.000,00 TL

7. ÖZEL ANKARA SANAYİ ODASI ANADOLU TEKNİK LİSESİ

7.1 PERSONEL GİDERLERİ

25.07.2012 tarihinde açılış onayını alan okulumuz, 17 Eylül 2012 de eğitim- öğretime başlamıştır. 2013-2014 eğitim-öğretim yılında; Endüstriyel Otomasyon Teknolojileri Alanında (46), Makine Teknolojileri Alanında (42) Motorlu Araçlar Teknolojileri Alanında (31) öğrenci olmak üzere toplam 119 öğrenci eğitim görmektedir. Okulumuzda; 1 müdür, 2 müdür yardımcısı, 1 yönetim memuru, 1 memur, 2 temizlik elemanı, 19 kadrolu öğretmen ve 3 ders ücretli öğretmen olmak üzere toplam 29 personel ile eğitim-öğretim hizmetlerine devam etmektedir.

7.1.1. İdari Personel:

Okulumuzda 2013 yılında 1 Müdür, 2 Müdür Yardımcısı, 1 Yönetim memuru, 1 memur ve 2 hizmetli olmak üzere toplam 7 personel görev yaparken, 2014 yılında idari personel kadrosuna Ocak ayında 2 hizmetli, 1 kütüphane personeli, 2 güvenlik görevlisinin göreve başlatılması düşünülmektedir. 2014 Aralık ayı sonuna kadar idari personele tahmini olarak, brüt 350.000,- TL ödenmesi tahmin edilmektedir.

7.1.2. Eğitim Öğretim Personeli:

Okulumuzda 2013 yılında 19 kadrolu öğretmenle eğitime devam ederken, 2014 yılı Ağustos ayında, 1 Edebiyat, 1 Matematik, 1 İngilizce, 1 Endüstriyel Otomasyon, 1 Motorlu Araçlar, 1 Makine Teknolojileri öğretmenlerinin göreve başlatılması planlanmaktadır.

2014 Aralık ayı sonuna kadar bu kapsamda çalışan personelimize brüt toplam 907.492,48 TL ödenmesi gerekmektedir.

7.1.3. Ders Ücretli Eğitim Öğretim Personeli:

Okulumuzda ders ücretli 1 Makine, 1 Müzik, 1 Proje olmak üzere toplam 3 öğretmen olup, 2014 yılı sonuna kadar tahmini ödenecek brüt ücret miktarı 21.600,00 TL dir.

7.2 EĞİTİM GİDERLERİ

7.2.1. Yemek:

2013-2014 eğitim öğretim yılında okulumuzda 119 öğrenci, 29 personel öğle yemeğinden faydalanırken, Eylül 2014 tarihinden itibaren 216 öğrenci ve 44 personelimize öğle yemeği verilecektir. 2014 yılı toplam yemek bedelinin (kişi başı 5.40 TL) 248.729,40 TL olması beklenmektedir.

7.2.2. Servis ve geziler:

2013 yılında 119 öğrenci ve 26 personel okulumuza servisle gidip gelmektedir. 2014 yılında 216 öğrenci ve 44 personelin servis ücretleri hizmetleri için tahmini olarak 220.000,00 TL ödenmesi beklenmektedir.

7.2.3. Burslu Öğrenci Giyim:

Okulumuz öğrencilerinin tamamının eğitimi bursludur. Bu kapsamda okulumuz öğrencilerinin her birine (toplam 216 öğrenci için, Etek / pantolon, uzun ve kısa kollu tişört, süveter ve monttan oluşan) 1 takım teslim edilecek olup, bu kapsamda 2014 Eylül ayında 50.000,00 TL ödenmesi düşünülmektedir.

7.2.4. Yurt içi ve Şehir içi Ulaşım Giderleri:

Mali yıl içerisinde yönetici ve öğretmelerimizin şehir içinde ve dışında görevlendirilmeleri durumunda yolluk ve yevmiye gideri için 2014 yılı Aralık ayı sonuna kadar tahmini bedel olarak 3.000,00 TL konulmuştur.

7.2.5.Yurt dışı stajı : ---------

7.2.6. Yurt dışı dil eğitimi:

Öğrencilerimizin dil eğitimi için, yeme, içme, konaklama ve ulaşım giderleri olarak 25.000,00 TL harcanması planlanmaktadır.

7.2.7. Kırtasiye, Bilgi işlem gideri Öğrenci Bilgisayarı:

Okulumuzun 2014 yılı kırtasiye gideri olarak Ocak ayında 3.000.00TL, Ağustos ayında 5.000,00 TL olmak üzere toplam 8.000,00 TL, ayrıca 2014 yılında okulumuza alınacak olan öğrenci kontenjanı 72 dir. Öğrencilere verilecek olan bilgisayarların tutarı 150.000,00 TL olması tahmin edilmektedir. Sonuç olarak bu kapsamda toplam 158.000,00 TL ödenmesi düşünülmektedir.

7.2.8. Eğitim araçları tamir bakım:

2014 yılında eğitim araçları ile ilgili tamir ve bakım ücreti için tahmini 2.500,00 TL ödeme yapılması öngörülmüştür.

7.2.9. Sigorta (Öğrenci stajı):

İşletmelerde öğrencilerin beceri eğitimi için yapacakları stajlarda sigorta bedeli (2013 verilerine göre asgari ücret : 1.021,50, asgari ücretin %1'i kadarı 50 öğrenci üzerinden sigorta ücreti 511.-TL' dir) 2014 yılında 50 öğrenci için bu miktarın 1.200,00 TL (Temmuz-Ağustos) olması beklenmektedir.

7.2.10. Öğrenci ders ve İngilizce kitapları:

Okulumuzda öğrenim gören öğrencilerimizin iyi seviyede İngilizce eğitimi almaları için alınacak olan İngilizce ders kitapları ve eğitim setleri için 2014 yılında 216 öğrenci için (1 set 232 TL) 50.000,00 TL ödenmesi düşünülmektedir.

7.2.11. Ölçme değerlendirme ve soru bankası:

Öğrencilerin başarılarını ölçmek, iyi bir şekilde yönlendirme ve öğrenim aldığı öğrenim programında eksik kısımları belirlemek için gerekli test envanter ve sınavların verilere çevrilmesi için 2014 yılı Şubat ayında 20.000,00 TL ödenmesi öngörülmüştür.

Diğer: Eğitim giderleri içerisinde yukarıda belirtilen kalemler haricinde ekstra doğabilecek ihtiyaçlar için 25.000,00 TL ayrılması düşünülmektedir.

7.3 GENEL GİDERLER

7.3.1. Bakım Onarım ve Bahçe:

Okulumuzun bakımı, onarımı ve bahçe düzenlemesi için10.000,00 TL harcanması öngörülmektedir.

7.3.2.Elektrik:

2014 yılında Ocak, Şubat, Mart, Nisan, Mayıs aylarında 7.000,00 TL, Haziran 6.000,00 TL, Temmuz, Ağustos 3.000,00 TL, Eylül 6.000,00 TL, Ekim, Kasım, Aralık 7.000,00 TL elektrik bedeli ödenmesi beklenmektedir. 2014 Aralık ayı sonuna kadar 74.000,00 TL elektrik bedeli ödenmesi planlanmaktadır.

7.3.3. Su:

2014 yılında Ocak, Şubat, Mart, Nisan, Mayıs, Haziran 3.500,00 TL, Temmuz, Ağustos 2.500,00 TL, Eylül, Ekim, Kasım, Aralık 3.500,00 TL su bedeli ödenmesi beklenmektedir. 2014 Aralık ayı sonuna kadar toplam 40.000,00 TL su bedeli ödenmesi tahmin edilmektedir.

7.3.4.Doğalgaz ve Yakıt:

2014 yılı Ocak, Şubat, Mart aylarında 9.500,00 TL, Nisan 6.500,00 TL, Ekim 6.000,00 TL Kasım ve Aralık aylarında 9.500,00 TL doğalgaz ve yakıt harcamaları giderinin 2014 yıl sonu toplamının 60.000,00 TL olması tahmin edilmektedir.

7.3.5.Çay Ocağı Giderleri:

Şubat ayında 5.000,00 TL, Ağustos ayında 5.000,00 TL'lik malzeme alımı gideri olarak 2014 yılı toplam çay ocağı gideri olarak 10.000,00 TL olması düşünülmektedir.

7.3.6.Temizlik:

Ocak ayında 4.200,00 TL, Ağustos ayında 5.000,00 TL'lik malzeme alımı gideri olarak 2014 yılı toplam temizlik gideri olarak 9.200,00 TL olması tahmin edilmektedir.

7.3.7.Personel Kurs ve Benzeri Giderler:

2014 yılında idareci ve öğretmenlerin eğitim ve yönetim semineri gideri olarak 5.000,00TLolarak tahmin edilmektedir.

7.3.8.Haberleşme Kargo Reklam:

2014 yılı okulumuzun haberleşme ve kargo masrafı olarak 5.000,00TL ödenek ayrılması düşünülmektedir.

7.3.9.Temsil Ağırlama:

2014 yılı içerisinde temsil ve ağırlama bedeli olarak 7.000,00 TL ödenmesi planlanmaktadır.

7.3.10.Sağlık, ilaç:

Okulumuzun muhtelif yerlerine konulacak olan ecza dolapları için 2014 yılı sonuna kadar toplam 1.000,00 TL ödenmesi tahmin edilmektedir.
Banka, harç, noter vs. : 1.000,00 TL

7.3.11.Araç (Mazot):

2014 yılında okulumuzda kiralık olarak kullanılan araç için yakıt gideri aylık 600,00 TL, kira bedeli ise 1.003,00 TL olmak üzere 2014 yılında toplam 19.236,00 TL ödenmesi planlanmaktadır.

7.3.12.Tanıtım ve Danışmanlık:

Okulumuzun 2014 yılında reklam ajanslarıyla yapacakları çalışma tutarı olarak Mart ayında 50.000,00 TL, Temmuz ayında 50.000,00 TL olmak üzere toplam 100.000,00 TL ödenmesi düşünülmektedir.

7.4 DEMİRBAŞLAR:

7.4.1.Spor Salonu:

Öğrencilerimizin sportif aktivitelerde ileri seviyede başarı gösterip, çeşitli yarışmalarda okulumuzu temsil etmeleri amacıyla (masa tenisi masaları, bilardo masaları, güreş minderleri v.s.) 10.000,00 TL bütçe ayrılması planlanmaktadır.

7.4.2.Atölye ve Diğer Eğitim Aletleri:

Makine Teknolojileri: Öğrencilerimizin teorik derslerde ve atölye uygulamalı derslerinde kullanmak üzere hazır bulundurulması gereken ders araç ve gereçleri, makine, teçhizat, donanım, el aletleri v.s. için 1.500.000,00 TL'lik bütçe düşünülmüştür.

Motorlu Araçlar:

Öğrencilerimizin teorik derslerde ve atölye uygulamalı derslerinde kullanmak üzere hazır bulundurulması gereken ders araç ve gereçleri, makine, teçhizat, donanım, el aletleri v.s. için 650.000,00 TL'lik bütçe düşünülmüştür.

Endüstriyel Otomasyon:

Öğrencilerimizin teorik derslerde ve atölye uygulamalı derslerinde kullanmak üzere hazır bulundurulması gereken ders araç ve gereçleri, makine, teçhizat, donanım, el aletleri v.s. için 700.000,00 TL'lik bütçe düşünülmüştür.

7.4.3.Kütüphane:

Öğrencilere daha fazla kitap okuma alışkanlığı kazandırma amacı ile okulumuz kütüphanesine alınması düşünülen kitapların alımı için 2.500,00 TL harcanması planlanmaktadır.

7.4.4.Fen Bilimleri:

Laboratuar (Fizik, Kimya Biyoloji) malzemeleri için 10.000,00TL ödenek ayrılması düşünülmektedir.

7.4.5.Müzik:

Enstrüman malzemeleri alımı için 5.000,00 TL ayrılması tahmin edilmektedir.

7.4.6.Elektronik Cihaz:

İleride oluşabilecek ihtiyaçlarda dolayı 15.000,00 TL ayrılmıştır.

7.4.7.Büro Demirbaş:

Bürolarda gerekli olan ihtiyaçlar için 5.000,00 TL ayrılmıştır.

7.4.8.Bilgisayar Programları:

Öğretmenlerin ders programlarına yardımcı hazır paket program, ayrıca okul idaresinde kullanılacak olan demirbaş takip paket programları için 10.000,00 TL' lik bütçe ayrılması düşünülmektedir.

2014 YILI ÖDENEK TALEBİ: 5.340.00,00 TL

8. TİCARET MERKEZİ YÖNETİM GİDERLERİ

Ticaret Merkezi Yönetim Planı çerçevesinde yönetim birimi tarafından ticaret merkezinin işletilmesi ile ilgili tüm giderler bu fasıldan karşılanacaktır. Tüm harcamalar aylık olarak hesaplanıp kiralanan alanlar için kiracılara, kiralanmamış alanlar için Bölge Müdürlüğüne katılım payı olarak dağıtım yapılacak ve fatura edilmektedir.

Ticaret Merkezi'nin A Blok, D Blok, BC Blok panoramik tavan camlarının içten ve dıştan silinmesi işi yaptırılması gerekmektedir.

2014 YILI ÖDENEK TALEBİ: 1.760.000,00 TL

Ankara Sanayi Odası

50 Yıl

2014 Çalışma Programı

ASO 2. ve 3. Organize Sanayi Bölgesi

1. GİRİŞ

15 Nisan 2000 tarih ve 24021 sayılı Resmi Gazetede yayımlanarak yürürlüğe giren 4562 sayılı Organize Sanayi Bölgeleri Kanununu takiben, Kuruluş protokolü Bilim, Sanayi ve Teknoloji Bakanlığınca 02.10.2000 tarihinde onaylanan ve Alcı – Türkobası mahalleleri arasında bulunan 2. Organize Sanayi Bölgesi ve Alagöz Mahallesinde bulunan 3. Organize Sanayi Bölgesi **Ankara Sanayi Odası 2. ve 3. Organize Sanayi Bölgesi** ünvanı ile sicil kayıt defterinin 2 sicil numarasına işlenerek, bir tüzel kişilik olarak tescil edilmiştir.

2. ALTYAPI-ÜSTYAPI İŞLERİ

2.1 Sanayi Parselleri İstinat Duvarı

Bölgemizde Revize İmar Planı sonucu oluşan ilave parseller de dahil olmak üzere tesviye kazıları bitirilmiş olmakla beraber bazı parsellerde şev kayması ihtimali bulunmaktadır.

2014 yılında öncelikle şev kayması ihtimali olan parseller ile fabrika inşaatına başlanan parsellerde taş istinat duvarının yaptırılmasına yönelik talepler değerlendirilecektir.

2.2 İtfaiye Binası

Bölgemiz girişinde itfaiye binası yapımı 2014 yılının ilk yarısında tamamlanarak hizmet vermeye başlayacaktır.

2.3 Altyapı Faaliyetleri

Yol, atıksu, yağmur suyu, kullanma suyu, elektrik, doğalgaz ve telekom şebeke inşaatları tamamlanmış ve kesin hesabı çıkarılarak kesin kabulü yapılmış bulunmaktadır.
Bu tesislerden üyelerimize parsel bağlantıları ile ilgili gerekli altyapı hizmetleri verilmeye devam edilecektir.

2.4 Arıtma Tesisinin İşletilmesi

Üretime geçen fabrika sayısındaki ve buna bağlı atıksu miktarındaki artışlar takip edilerek gerektiğinde, fabrikaların atıksu deşarjına göre 400 m3/gün kapasiteli (bir ünite) arıtma tesisinin kapasite artırımına gidilecektir.

2.5 Elektrik Şebekesi İşletmesi

Bölgemiz EPDK' nın 30/04.2009 tarih ve 206-78-8 sayılı kararı ile OSB DAĞITIM LİSANSI alarak onaylı sınırları içerisinde elektrik dağıtım faaliyetlerine

başlamıştır. Bölgemiz bu faaliyetlerine 2014 yılı içerisinde "Organize Sanayi Bölgelerinin Elektrik Piyasası Faaliyetlerine İlişkin Yönetmelik" hükümleri çerçevesinde devam edecek ve aşağıda örnekleri verilen faaliyetleri yürütecektir.

- Bölge Elektrik Dağıtım Şebekesinin, Kuyular Bölgesi Elektrik Tesislerinin, Su Dağıtım Şebekesine ait Elektrik Tesislerinin ve Yol Aydınlatma Sisteminin işletme-bakımı yapılacaktır.

- Bölge içi OG Elektrik Dağıtım şebekesinin 24 saat hizmet verecek şekilde işletilmesi sağlanacaktır.

- Meydana gelen arızalar süratle giderilecektir.

- Katılımcı firmaların OG enerji talepleri incelenerek enerji müsaadesi verilecektir.

- 2014 yılı itibarı ile OSB Katılımcılarına ait tüm elektrik projelerinin onay işlemleri yapılacaktır.

- Montajı tamamlanmış tesislerin, güçleri 630 kVA (630 kVA dahil)'ya kadar olanlarının geçici kabulleri Bölgemiz personeli tarafından yapılacaktır. Güçleri 630 kVA'nın üzerinde olan tesislerin geçici kabulleri TEDAŞ personeli ile beraber yapılacaktır.

- ASO 2. ve 3. OSB ile Katılımcılarımız arasında imza edilmek üzere Elektrik Satış Sözleşmeleri düzenlenecektir.
Katılımcı firmaların elektrik tüketimine esas ölçü sistemlerinin kontrolü ve takibi yapılacaktır.

- Endeksler hızla okunarak ve kontrole esas değerler üzerinden elektrik tüketim bedelleri katılımcılara fatura edilecektir, böylece okuma ve tahsilat işlemleri süratle sonlandırılacaktır.

- Bölge katılımcılarının her geçen gün artan elektrik ihtiyacını karşılamak amacıyla gereken hizmetlerin yerine getirilmesi ve önlemlerin alınması sağlanacaktır.

- TEİAŞ ile Bölgemiz arasında imza edilen Sistem Kullanım Anlaşmasından kaynaklanan ve Katılımcılarımızın elektrik faturalarına yansıtılan elektrik iletim bedelinin minimize edilmesi için maksimum demant sürekli takip edilerek bahsi geçen anlaşmanın yeniden kullanım miktarına göre düzenlenmesi sağlanacaktır.

2.6 Elektrik Dağıtım Şebekesi SCADA ve AMR (Otomatik Sayaç Okuma) Sistemlerinin İşletilmesi

Bölgemize ait Elektrik Dağıtım Şebekesinin uzaktan izlenmesi ve kumandası için gerekli olan SCADA sistemi ve elektrik sayaçlarının uzaktan okuması ve faturalama işlemlerinin yapılabilmesi ve aynı zamanda katılımcıların elektrik sayaç değerlerine internet ortamından ulaşabilmeleri için tesis edilen olan AMR Sistemine ait fiber optik kablo alt yapısının ücretsiz olarak Türk Telekom A.Ş. tarafından tesis edilmesi işi gerçekleştirilmiştir, Bölgemiz katılımcılarının AMR (Otomatik Sayaç Okuma) alt yapısından faydalanması, sistemin düzenli işletilmesi için gerekli kontrol ve bakım çalışmaları yürütülecek, bununla ilgili gerekli önlemler alınacaktır.

2.7 Telekomünikasyon Sistemleri Tesisi İşleri

Katılımcılara yüksek hızda, kesintisiz, kaliteli internet hizmetleri sunmak ve telefon hizmetinin sağlıklı çalışmasını sağlamak için Türk Telekomünikasyon A.Ş. ile Bölgemiz arasında bir protokol imzalanmış olup Türk Telekom A.Ş. 'ne Bölgemize hizmet vermek amacı ile santral kurabilmesi için bir santral binası tahsis edilmiştir. Türk Telekom A.Ş. bu bina içerisine santralini tesis etmiş ve internet ve telefon hizmetlerini bu santralden vermeye başlamıştır. Bu hizmetlerin daha verimli hale dönüştürülmesi amacıyla Türk Telekom yetkilileriyle yapılan görüşmeler neticesinde ANKARA-ESKİŞEHİR yoluna tesis edilmiş olan yeni fiber optik hattan Bölgemize fiber optik kablo çekilmek sureti ile bu hizmetten yeni katılımcılarımızın faydalanması sağlanmıştır. Bu hizmetten, kablosuz santralden hizmet alan eski katılımcılarımızın da faydalanması amacıyla ilgili kurum ve kuruluşlar nezdindeki aktif girişimlerimiz sürdürülecektir.

2.8 Güvenlik ve PTS (Plaka Tanıma Sistemleri) İşleri

Bölgemizde alınan genel güvenlik tedbirlerine ilave olarak, Bölgemize giren çıkan araçların plaka bilgilerini kaydetmek, Bölgemiz katılımcı Firmalarına ait araçların otomatik olarak giriş çıkış yapabilecekleri bir alt yapı oluşturmak ve bu giriş-çıkışları kayıt altına almak, ayrıca Bölgede kurulu bulunan kamera sistemini yaygınlaştırmak ve geliştirmek için gerekli faaliyetler yürütülecektir.

2.9 Su Şebekesi ve İsale Hattı

Bölgemiz su şebeke sisteminde yer alan toplam 11.000 m3 kapasiteli 4 adet depoya monte edilen klor dozlama ünitelerine likit klor temin edilerek suyun sürekli olarak klorlanması sağlanacaktır.

Yıl içinde su şebekesinin muhtemel arızalarının giderilmesi bakım ve onarımı yapılacak olup, ana isale hattındaki önlenemeyen su kaçaklarının çözümü amacıyla boru seçeneklerinin araştırılması ile ilgili çalışmalar ve ihtiyaca göre pilot uygulamalar yapılacaktır.

2.10 Doğalgaz Dönüşüm Projesi

Bölgenin doğalgaz dönüşüm projesi Başkentgaz A.Ş. tarafından işletilmekte olup, doğalgaz talebinde bulunan üyelerin abonelik işlemleri ile tamamlanan şebekenin muhtemel arızalarının hızla giderilmesi, bakım ve onarımı yapılacaktır.

2.11 Peyzaj Çalışmaları

Bütçe imkanları ölçüsünde Bölgemizin tasdikli planında ağaçlandırılacak alan olarak ayrılan toplam 178.218 m^2 alanda ağaç dikimine ve diğer çevre düzenlemelerine iyileştirmelere devam edilecektir.

2.12 Trafik ve Levha İşaretleri

Bölgemiz içindeki trafik akışının düzenli ve güvenli bir şekilde sağlanması amacıyla, Ankara Büyükşehir Belediyesi Başkanlığı işbirliğinde planlama yapılmıştır. Bu planlamaya göre Bölgemizde trafik levha ve işaretlerinin yerlerine montajı gerçekleştirilecektir.

Katılımcıların adreslerine kolaylıkla ulaşılabilmesi için Bölge içi yönlendirme düzenlemeleri yapılacaktır.

2.13 Güvenlik Hizmetleri

Bölge güvenliğinin, özel güvenlik firmasından hizmet alımı yoluyla sağlanmasına devam edilecek olup, gerektiğinde, güvenlik personeli sayısı artırılacaktır.

Kamera sistemi, plaka okuma vs. mevcut sistem iyileştirilerek güvenlik artırıcı önlemlerin takibine ve uygulamanın ihtiyaçlara cevap verecek şekilde yapılmasına devam edilecektir.

3. İMAR ÇALIŞMALARI

3.1 İmar Durumu

Bölgemizde imar ve planlama faaliyetleri tamamlanmış olup fabrikasını yapmak isteyen katılımcılarımıza, imar durumu (çap), yapı ruhsatı ve yapı kullanım izin belgesi verilmesine devam edilecektir.

3.2 İşyeri Açma ve Çalışma Ruhsatı

Bölgemiz Yönetim Kurulunun 28.10.2011 tarih ve 0324/02 sayılı kararı ile oluşturulan Komisyon tarafından gerekli incelemeler yapılarak firmalara İşyeri Açma ve Çalışma Ruhsatı verilmeye devam edilecektir.

3.3 Parsel ve Parsel Ön Tahsisleri

Bölgemizde yapılan revize imar planı sonucu 324 adet sanayi parseli oluşmuştur. 297 katılımcımıza arsa tahsisi yapılmıştır. 6 adet parsele 2001 yılında bölgede yapılan kamulaştırma sonucu, açılacak bedel artırımı davaları için TOKİ tarafından ipotek konulmuştur. Halen 21 adet tahsisi yapılacak sanayi parseli bulunmakta olup, 2014 yılı içerisinde katılımcılara tahsisler yapılması için gerekli çalışmalar yürütülecektir.

Diğer taraftan, Bölgemizin atıl kapasitesinin azaltılması amacıyla 2013 yılında yapılan yazılı uyarılar çerçevesinde katılımcılarımızın durumu, ilgili mevzuat gereğince değerlendirilecektir. Buna göre; Bölgemizdeki değişik aşamalarda faaliyet gösteren katılımcıların yeni parsel talepleri öncelikle ele alınacak, Bölgemizce 4562 sayılı Organize Sanayi Bölgeleri Kanunu, Uygulama Yönetmeliği hükümleri ile Müteşebbis Heyetimizin kararlarında tanımlanan ve belirlenen, görev, yetki ve sorumluluklarımız göz önünde bulundurulmak suretiyle gerekli önlemler alınacaktır.

3.4 ASO 2. OSB İlave Alanı

Bilim Sanayi ve Teknoloji Bakanlığı'nın, 03.08.2012 tarih ve 1722 sayılı yazısı ile 2 OSB İlave Alanı yer seçimi çalışmaları sonuçlandırılarak kesinlik kazanmıştır. İlave alanın 328 hektarı Karma OSB, 110 hektarı ise İhtisas OSB olarak kabul

edilmiştir. Bilim Sanayi ve Teknoloji Bakanlığı'na sunulmak üzere 1/25000 ölçekli Maliköy-Temelli Çevre Düzeni Planı revizyonu, 1/5000 ölçekli Nazım Plan ve 1/1000 ölçekli Uygulama İmar Planı çalışmaları bitirilmiştir.
03.08.2012 tarihinde Bilim Sanayi ve Teknoloji Bakanlığı Sanayi Bölgeleri Genel Müdürlüğü'nce yer seçimi onaylanan 438 hektar 2.OSB ilave alanının, 1/25000 ölçekli Maliköy-Temelli Çevre Düzeni Plan revizyonunun, Çevre ve Şehircilik Bakanlığı'na, 1/5000 ölçekli Nazım, 1/1000 ölçekli Uygulama İmar Planları ile Parselasyon Planının, Bilim Sanayi ve Teknoloji Bakanlığına onaylatılmıştır. Bölgenin alt yapı projeleri onaylanan 1/1000 ölçekli uygulama imar planı doğrultusunda gerekli çalışmalar başlatılacaktır.

3.5 Ankara – Eskişehir Karayoluna Bağlantı Yolu

Bölgemizi Eskişehir Yoluna bağlayan 5 km uzunluğunda, 35 m genişliğinde 1/1000 ölçekli uygulama imar planına işlenmiş olan bu yolun plana uygun şekilde açılması için Ankara Büyükşehir Belediyesi ile yapılan ve bu yolun açılması ve asfaltlanmasını da kapsayan Protokolün uygulanması amacıyla Büyükşehir Belediyesi nezdindeki girişimlere devam edilecektir.

4. İŞLETME SÜRECİ ÇALIŞMALARI

4.1 ASO 2. ve 3. OSB Mesleki Test ve Sertifikalandırma Merkezi İktisadi İşletmesi

- "Mesleki Test ve Sertifikalandırma Merkezi Kurulması Projesi" nin nihai ürünü olarak kurulan ve ulusal mesleki yeterliliklerin test ve sertifikalandırmalarının yapılacağı iktisadi işletme olarak faaliyet gösterecek merkezimiz; TÜRKAK tarafından akredite edilmiştir. Bu çerçevede;

- "ASO 2.ve 3. OSB Mesleki Test ve Sertifikalandırma Merkezi İktisadi İşletmesi" olarak,
  Makine Bakımcı (Seviye 3, 4 ve 5)
  Makine Montajcısı (Seviye 3 ve 4)
  Hidrolik Pnömatikçi (Seviye 4 ve 5)
  olmak üzere toplam 7 Ulusal Mesleki Yeterliliğin test ve sertifikalandırma faaliyetleri yürütülecektir.
- Ulusal Yeterlilik Sisteminin geliştirilmesine katkı sağlamak, özellikle faaliyet kapsamındaki mesleklerde çalışanlarda farkındalık oluşturmak ve sınava girecek aday sayısını artırmak amacıyla bölgede ve bölge dışında bilgilendirme faaliyetlerinde bulunacaktır.
- Genel ve bölgesel bazda inceleme, araştırma, analiz ve değerlendirmelerde bulunarak farklı mesleki yeterliliklerin test ve belgelendirmesini yapmak üzere kapsam genişletme çalışmalarını sürdürecektir.

5. 3. ORGANİZE SANAYİ BÖLGESİ (ALAGÖZ)

Bölgemizce Milli Emlak Genel Müdürlüğü'nden satın alınan ve 3. Organize Sanayi Bölgesi arazisinin büyük bölümünü kaplayan Alagöz 10 nolu parselle ilgili olarak Polatlı Kadastro Mahkemesinde devam eden dava sürecinin takibine devam edilecektir.

6. ASO 2. VE 3.OSB METES İKTİSADİ İŞLETMESİ VE İŞTİRAKLERİMİZ

6.1 ASO 2. ve 3.OSB Mesleki Test ve Sertifikalandırma Merkezi İktisadi İşletmesi

Merkezi Finans ve İhale Birimi ile imzalanan protokol gereğince yürütülen **"Mesleki Test ve Sertifikalandırma Merkezi Kurulması Projesi"** nin 21.06.2013 tarihinde sona ermesini takiben çeşitli mesleklerde test ve sertifikalandırma faaliyetlerini yürütmek üzere, Yönetim Kurulumuzun 21.02.2012 tarih 0332/04 sayılı kararı ile ASO 2. ve 3.OSB Mesleki Test ve Sertifikalandırma merkezi İktisadi İşletmesinin kurulması için Yönetim Kurulumuza yetki verilmesi amacıyla Müteşebbis Heyete sunulan ve Müteşebbis Heyetin 28.03.2012 tarih ve 37/03 sayılı kararı ile alınan yetkiye istinaden 20.04.2012 tarih ve 336/01 sayılı kararı ile "ASO 2. ve 3.OSB Mesleki Test ve Sertifikalandırma Merkezi İktisadi İşletmesi" kurulmuş olup, söz konusu iktisadi işletmenin çalışmalarına katkı verilmeye devam edilecektir.

6.2 OSB Teknoloji Geliştirme Bölgesi Sanayi ve Ticaret Ltd.Şti.

28.12.2004 tarihinde, 6207 sayılı ticaret sicil gazetesinde 198523 sicil numarası ile kurulan OSB TEKNOLOJİ GELİŞTİRME SANAYİ VE TİC. LTD. ŞTİ.'nde Bölgemiz ASO 1.OSB ile birlikte %50 kurucu hisseye sahiptir.

Kuruluş amaçları, daha sonra 19.12.2005 tarihinde 6455 sayılı ticaret sicil gazetesinde yayınlanmak sureti ile genişletilerek, başta ASO üyeleri olmak üzere diğer sanayicilere de ücret karşılığı eğitim hizmeti vermeye başlamıştır.

Şirketin kuruluş amaçlarında yer alan diğer bir konu da,
Teknoloji geliştirme bölgeleri kurmak ve ortaklık tesis etmek olup, Bu amaçla ASO TEKNOPARK A.Ş. 'ye % 10 hisse ile kurucu ortak olunmuştur.

2013 yılında Şirket çalışmalarına katkı verilmeye devam edilecektir.

OSB TEKNOLOJİ GELİŞTİRME SANAYİ VE TİCARET LTD. ŞTİ. ŞİRKET YAPISI

SIRA NO	ŞİRKET ORTAKLARI	HİSSE MİKTARI	HİSSE ORANI	SERMAYE TUTARI (150.000.-)	ÖDENMİŞ SERMAYE
1	ASO 1. ORGANİZE SANAYİ BÖLGESİ	50	% 50	75.000.-	75.000.-
2	ANKARA 2. VE 3. ORGANİZE SANAYİ BÖLGESİ	50	% 50	75.000.-	75.000.-

6.3 ASO Teknopark A.Ş.

ASO TEKNOPARK A.Ş. ŞİRKET YAPISI

SIRA NO	ŞİRKET ORTAKLARI	HİSSE MİKTARI	HİSSE ORANI	SERMAYE TUTARI (50.000.-)	ÖDENMİŞ SERMAYE
1	ANKARA SANAYİ ODASI	250	% 50	25.000.-	25.000.-
2	TOBB EKONOMİ VE TEKNOLOJİ ÜNİVERSİTESİ	100	% 20	10.000.-	10.000.-
3	ASO 1. ORGANİZE SANAYİ BÖLGESİ	50	% 10	5.000.-	5.000.-
4	ANKARA 2. VE 3. ORGANİZE SANAYİ BÖLGESİ	50	% 10	5.000.-	5.000.-
5	OSB TEKNOLOJİ GELİŞTİRME SANAYİ VE TİCARET LTD. ŞTİ.	50	% 10	5.000.-	5.000.-

Bilim ve Teknoloji Genel Müdürlüğünce 08.02.2012 tarihinde 1/5000 ölçekli Nazım ve 1/1000 ölçekli İmar Planı onaylanan ASO Teknopark A.Ş.'nin parselasyon planının yapılmasına ve onaylanmasına çalışılacaktır.

6.4 OSB Doğalgaz A.Ş.

Bölgemize daha Ekonomik şartlarda doğalgaz teminini sağlamak amacıyla, Yönetim Kurulumuzun talebi üzerine, Müteşebbis Heyetimizce, toplam sermaye değeri 4.000.000,00 TL olan ve Organize Sanayi Bölgeleri tarafından kurulan şirkete, Bölgemizin 500.000,00 TL'ye kadar hisse alımına karar verilmiştir.

Buna göre;

- 250 pay Ankara Sanayi Odası I.Organize Sanayi Bölgesinden,

- 250 pay Bursa Ticaret ve Sanayi Odası Organize Sanayi Bölgesi'nden

olmak üzere toplam 500 pay (500.000 TL sermaye) nominal değer üzerinden 08.04.2010 tarihli OSB DOĞAL GAZ ANONİM ŞİRKETİ

Şirket Hisse Devri Sözleşmesi ile devir (bedelsiz) alınarak OSB Doğal Gaz A.Ş.'ne ortak olunmuştur.

Taahhüt edilen 500.000 TL sermayenin %25 ine karşılık gelen 125.000,00 TL'nin ödemesi yapılmış bulunmaktadır.

Şirketin çalışmaları yakınen takip edilmekte olup, talep edildiğinde taahhüt edilen sermaye payı ödenecektir.

Başkentin sanayisinden
sanayinin başkentine...

